EDICION DE 30 PAGINAS
AGENCIAS EN EL EXTERIOR
NUEVA YORK: 141, BROADWAY
LONDRES: 4 & 5 COPTHALL COURT
AGENCIAS EN TODAS LAS PROVINCIAS

LA NACION

PRECIO: 20 CENTAVOS
NUMERO ATRASADO: 40 CENTAVOS
SUSCRICIONES:
Por un año: $ 50·00 - Por seis meses: $ 26.00
Por 3 meses: $ 14.00 - Por 1 año exterior: $ 110.00

AÑO IV
Santiago de Chile, Sábado 1.o de Enero de 1921
Núm. 1,449

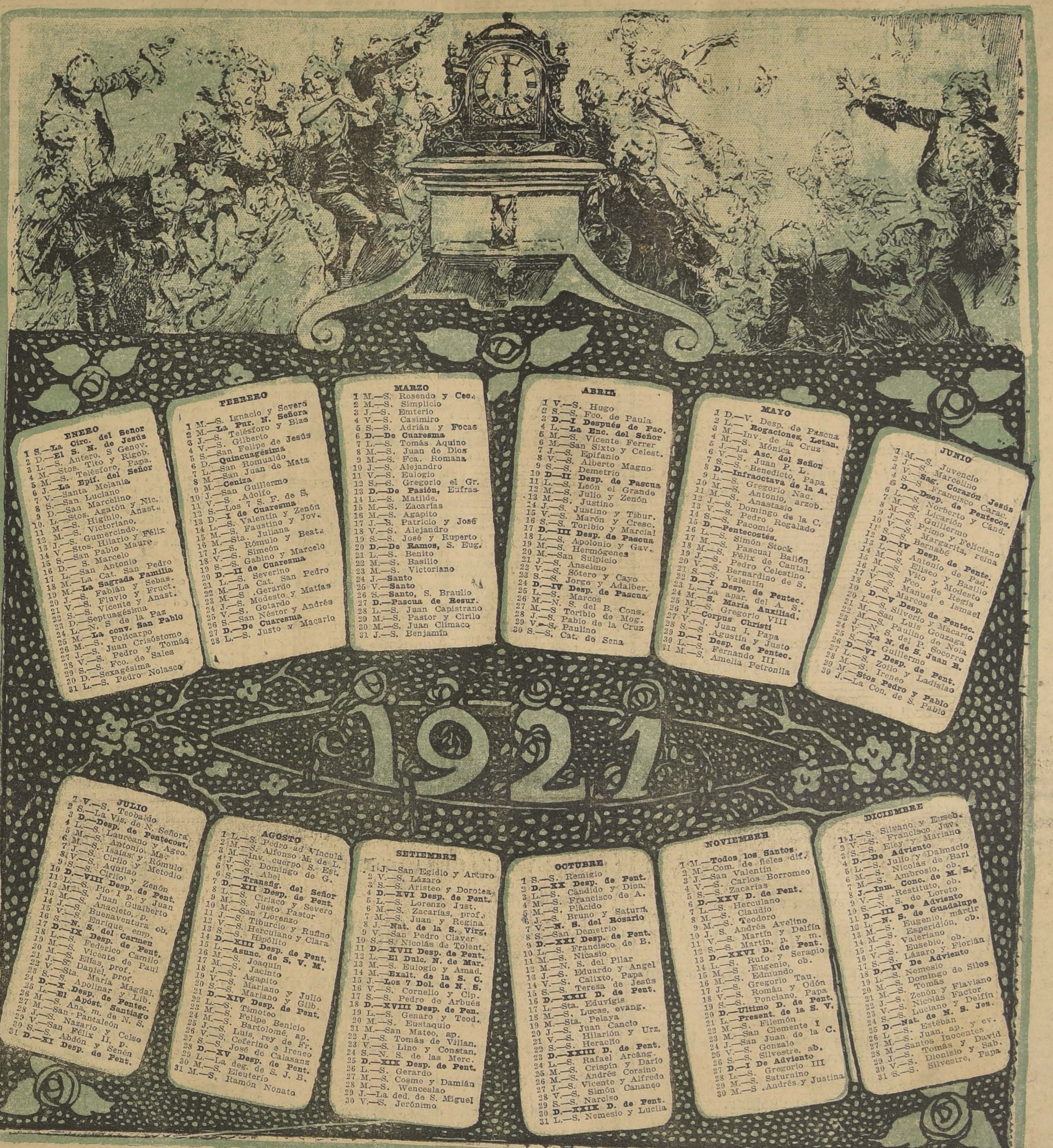

ENERO

1 S.—**La Circ. del Señor**
2 D.—**El S. N. de Jesús**
3 L.—S. Antero. S Genov.
4 M.—Stos. Tito y Rigob.
5 M.—S. Telésforo, Papa.
6 J.—**La Epif. del Señor**
7 V.—Santa Melania
8 S.—San Luciano
9 D.—San Marcelino
10. L.—Stos. Agatón y Nic.
11 M.—S. Higinio, Anast.
12 M.—S. Victoriano,
13 J.—S. Gumercindo.
14 V.—Stos. Hilario y Félix
15 S.—San Pablo Maure
16 D.— S. Marcelo
17 L.—San Antonio
18 M.—La Cat. San Pedro
19 M.—**La Sagrada Familia**
20 J.—S. Fabián y Sebas.
21 V.—S. Fluvio y Fruct.
22 S.—S. Vicente y Anast.
23 D.—Septuagésima
24 L.—N. S de la Paz
25 M.—**La conv. San Pablo**
26 M.—S. Policarpo
27 J.—S. Juan Crisóstomo
28 V.—S. Pedro y Tomás
29 S.—S. Fco. de Sales
30 D.—Sexagésima
31 L.—S. Pedro Nolasco

FEBRERO

1 M.—S. Ignacio y Severo
2 M.—**La Pur. N. Señora**
3 J.—S. Telésforo y Blas
4 V.—S. Gilberto
5 S.—San Felipe de Jesús
6 D.—**Quincuagésima**
7 L.—San Romualdo
8 M.—San Juan de Mata
9 M.—**Ceniza**
10 J.—San Guillermo
11 V.—S .Adolfo
12 S.—Los 7 S. F. de S.
13 D.—**I de Cuaresma**
14 L.—S. Valentín y Zenón
15 M.—S. Faustino y Jov.
16 M.—Sta. Juliana
17 J.—S. Rómulo y Beat.
18 V.—S. Simeón
19 S.—S. Gabino y Marcelo
20 **D.—II de Cuaresma**
21 L.—S. Severino
22 M.—La Cat. San Pedro
23 M.—S .Gerardo
24 J.—S. Modesto y Matías
25 V.—S. Gotardo
26 S.—San Néstor y Andrés
27 **D.—De Cuaresma**
28 L.—S. Justo y Macarlo

MARZO

1 M.—S. Rosendo y Ceo.
2 M.—S. Simplicio
3 J.—S. Emterio
4 V.—S. Casimiro
5 S.—S. Adrián y Focas
6 **D.—De Cuaresma**
7 L.—S. Tomás Aquino
8 M.—S. Juan de Dios
9 M.—S. Fca. Romana
10 J.—S. Alejandro
11 V.—S. Eulogio
12 S.—S. Gregorio el Gr.
13 **D.—De Pasión,** Eufras
14 L.—S. Matilde.
15 M.—S. Zacarías
16 M.—S. Agapito
17 J.—S. Patricio y José
18 V.—S. Alejandro
19 S.—S. José y Ruperto
20 **D.—De Ramos,** S. Eug.
21 L.—S. Benito
22 M.—S. Basilio
23 M.—S. Victoriano
24 J.—**Santo**
25 V.—**Santo**
26 S.—**Santo,** S. Braulio
27 **D.—Pascua de Resur.**
28 L.—S. Juan Capistrano
29 M.—S. Pastor y Cirilo
30 M.—S. Juan Climaco
31 J.—S. Benjamín

ABRIL

1 V.—S. Hugo
2 S.—S. Fco. de Paula
3 **D.—I Después de Pao.**
4 L.—**La Enc. del Señor**
5 M.—S. Vicente Ferrer
6 M.—San Sixto y Celest.
7 J.—S. Epifanio
8 V.—S. Alberto Magno
9 S.—S. Demetrio
10 **D—II Desp. de Pascua**
11 L.—S. León el Grande
12 M.—S. Julio y Zenón
13 M.—S. Justino
14 J.—S. Justino y Tibur.
15 V.—S. Marón y Cresc.
16 S.—S. Toribio y Marcial
17 **D.—III Desp. de Pascua**
18 L.—S. Apolonio y Gav.
19 M.—S. Hermógenes
20 M.—San Sulpicio
21 J.—S. Anselmo
22 V.—S. Sótero y Cayo
23 S.—S. Jorge y Adalber.
24 **D.—IV Desp. de Pascua**
25 L.—S. Marcos
26 M.—N. S. del B. Cons.
27 M.—S Toribio de Mog.
28 J.—S. Pablo de la Cruz
29 V.—S. Paulino
30 S.—S. Cat. de Sena

MAYO

1 D.—V. Desp. de Pascua
2 L.— **Rogaciones, Letan.**
3 M.—Inv. de la Cruz
4 M.—S. Mónica
5 J.—La **Asc. del Señor**
6 V.—S. Juan P. L.
7 S.—S. Benedicto, Papa
8 **D.—Infraoctava de la A.**
9 L.—S. Gregorio Nac.
10 M.—S. Antonio, arzob.
11 M.—S. Anastasio
12 J.—S. Domingo de la C.
13 V.—S. Pedro Regalado
14 S.—S. Pacomio
15 **D.—Pentecostés.**
16 L.—S. Simón Stock
17 M.—S. Pascual Bailón
18 M.—S. Félix de Cantal.
19 J.—S. Pedro Celestino
20 V.—S. Bernardino de S.
21 S.—S. Valentín
22 **D.—I Desp. de Pentec.**
23 L.—La apar. del A. S.
24 M.—**S. María Auxiliad.**
25 M.—S. Gregorio VIII
26 J.—**Corpus Christi**
27 V.—J. Juan I, Papa
28 S.—S .Agustín y Justo
29 **D.—I Desp. de Pentec.**
30 L.—S. Fernando III
31 M.—S. Amelia Petronila

JUNIO

1 M.—S. Juvencio
2 J.—S. Marcelino
3 V.—**Sag. Corazón Jesús**
4 S.—S .Francisco Carac.
5 **D.—Dsep. de Pentecos.**
6 L.—S. Norberto y Cánd.
7 M.—S. Licarión
8 M.—S. Guillermo
9 J.—S. Primo y Feliciano
10 V.—S. Margarita, reina
11 S.—S. Bernabé
12 **D.—IV Desp. de Pente.**
13 L.—S Antonio de Pad.
14 M.—S. Eliseo y Basilio
15 M.—S. Vito y Modesto
16 J.—S. Fco. de Regis
17 V.—S. Manuel e Ismael
18 S.—S. Marcos
19 **D.—V Desp. de Pentec.**
20 L.—S. Silverio y Macario
21 M.—San Luis Gonzaga
22 M.—S. Paulino de Nola
23 J.—N. S. del P. Socorro
24 V.—**La N. de S. Juan B.**
25 S.—S. Guillermo
26 **D.—VI Desp. de Pent.**
27 L.—S. Zoilo y Ladislao
28 M.—S. Ireneo
29 M.—**Stos Pedro y Pablo**
30 J.—La Con. de S. Pablo

JULIO

1 V.—S. Teobaldo
2 S.—La Vis. de N. Señora
3 **D.—Desp. de Pentecost.**
4 L.—S. Laureano y Ageo
5 M.—S. Antonio Ma.
6 M.—S. Isaías y Rómulo
7 J.—S. Cirilo y Metodio
8 V.—S. Aquilao
9 S.—S. Cirilo y Zenón
10 **D.—VIII Desp. de Pent.**
11 L.—S. Pío I p. y Juan
12 M.—S. Juan Gualberto
13 M.—S. Anacleto, p.
14 J.—S. Buenaventura ob.
15 V.—S. Enrique, emp.
16 S.—**N. S. del Carmen**
17 **D.—IX Desp. de Pent.**
18 L.—S. Federico Camilo
19 M.—S. Vicente de Paul
20 M.—S. Elías, prof.
21 J.—S. Daniel, prof.
22 V.—Sta. María Magdal.
23 S.—S. Apolinar y Lib.
24 **D.—X Desp. de Pentec.**
25 L.—**El Apóst. Santiago**
26 M.—S. Ana, m. de N. S.
27 M.—San Pantaleón
28 J.—S. Nazario y Celso
29 V.—San Félix II, p.
30 S.—S. Abdón y Senén
31 **D.—XI Desp. de Pent.**

AGOSTO

1 L.—S. Pedro ad Vincula
2 M.—S. Alfonso M. de L.
3 M.—Inv. cuerpo S. Est.
4 J.—S. Domingo de G.
5 V.—S. Abel
6 S.—**Transfig. del Señor**
7 **D.—XII Desp. de Pent.**
8 L.—S. Ciriaco y Severo
9 M.—S. Justo Pastor
10 M.—San Lorenzo
11 J.—S. Tiburcio y Rufino
12 V.—S. Herculano y Clara
13 S.—S. Hipólito
14 **D.—XIII Desp. de Pent.**
15 L.—**Asunc. de S. V. M.**
16 M.—S. Joaquín
17 M.—S. Jacinto
18 J.—S. Agapito
19 V.—S. Mariano y Julio
20 S.—S. Mariano y Gilb.
21 **D.—XIV Desp. de Pent.**
22 L.—S. Timoteo
23 M.—S. Felipe Benicio
24 M.—S. Bartolomé, ap.
25 J.—S. Luis, rey de Fr.
26 V.—S. Ceferino e Ireneo
27 S.—S. José de Calasanz
28 **D.—XV Desp. de Pent.**
29 L.—La deg. de S. J. B.
30 M.—S. Eleuterio
31 M.—S. Ramón Nonato

SETIEMBRE

1 J.—San Egidio y Arturo
2 V.—S. Lázaro
3 S.—S. Aristeo y Dorotea
4 **D.—XVI Desp. de Pent.**
5 L.—S. Lorenzo Just.
6 M.—S. Zacarías, prof.
7 M.—S. Juan y Regina
8 J.—**Nat. de la S. Virg.**
9 V.—San Pedro Claver
10 S.—S. Nicolás de Tolent.
11 **D.—XVII Desp. de Pent.**
12 L.—**El Dulc. N. de Mar.**
13 M.—S. Eulogio y Amad.
14 M.—**Exalt. de la S. C.**
15 J.—**Los 7 Dol. de N. S.**
16 V.—S. Cornelio y Cip.
17 S.—S. Pedro de Arbués
18 **D.—XVIII Desp. de Pen.**
19 L.—S. Genaro y Teod.
20 M.—S. Eustaquio
21 M.—San Mateo, ap.
22 J.—S. Tomás de Villan.
23 V.—S. Lino y Constan.
24 S.—N. S. de las Merc.
25 **D.—XIX Desp. de Pent.**
26 L.—S. Gerardo
27 M.—S. Cosme y Damián
28 M.—S. Wenceslao
29 J.—La ded. de S. Miguel
30 V.—S. Jerónimo

OCTUBRE

1 S.—S. Remigio
2 **D.—XX Desp. de Pent.**
3 L.—S. Cándido y Dion.
4 M.—S. Francisco de A.
5 M.—S. Plácido
6 J.—S. Bruno y Saturn.
7 V.—**N. S. del Rosario**
8 S.—San Demetrio
9 **D.—XXI Desp. de Pent.**
10 L.—S. Francisco de B.
11 M.—S. Nicasio
12 M.—N. S. del Pilar
13 J.—S. Eduardo y Angel
14 V.—S. Calixto, Papa
15 S.—S. Teresa de Jesús
16 **D.—XXII D. de Pent.**
17 L.—Sta. Eduvigis
18 M.—S. Lucas, evang.
19 M.—Sta. Pelaya
20 J.—S. Juan Cancio
21 V.—S. Hilarión y Urz.
22 S.—S. Heraclio
23 **D.—XXIII D. de Pent.**
24 L.—S. Rafael Arcáng.
25 M.—S. Crispín y Darío
26 M.—S. Andrés Corsino
27 J.—S. Vicente y Alfredo
28 V.—S. Simón Cananeo
29 S.—S. Narciso
30 **D.—XXIX D. de Pent.**
31 L.—S. Nemesio y Lucila

NOVIEMBRE

1 M.—**Todos los Santos**
2 M.—Com. de fieles dif.
3 J.—San Valentín
4 V.—S. Carlos Borromeo
5 S.—S. Zacarías
6 **D.—XXV D. de Pent.**
7 L.—S. Herculano
8 M.—S. Claudio
9 M.—S. Teodoro
10 J. S. Andrés Avelino
11 V.—S. Martín y Delfín
12 S.—S. Martín, p. y m.
13 **D.—XXVI D. de Pent.**
14 L.—S. Rufo y Serapio
15 M.—S .Eugenio, ob.
16 M.—S. Edmundo
17 J.—S. Gregorio Tau.
18 V.—S. Román y Odón
19 S.—S. Ponciano, Papa
20 **D.—Ultimo D. de Pent.**
21 L.—**Present. de la S. V.**
22 M.—S. Filemón
23 M.—San Clemente I
24 J.—San Juan de la C.
25 V.—S. Gonzalo
26 S.—S. Silvestre, ab.
27 **D.—I De Adviento**
28 L.—S. Gregorio III
29 M.—S. Saturnino
30 M.—S .Andrés y Justina

DICIEMBRE

1 J.—S. Silvano y Euseb.
2 V.—S. Francisco Jav.
3 S.—S. Eley y Mariano
4 **D.—De Adviento**
5 L.—S. Julio y Dalmacio
6 M.—S. Nicolás de Bari
7 M.—S. Ambrosio, ob.
8 **J.—Inm. Conc. de M. S.**
9 V.—S .Restituto, ob.
10 S.—N. S. de Loreto
11 **D.—III De Adviento**
12 L.—**N. S. de Guadalupe**
13 M.—S. Eugenio, mártir
14 M.—S. Esperidión, ob.
15 J.—S. Valeriano
16 V.—S. Eusebio, ob.
17 S.—S. Lázaro y Florián
18 **D.—IV De Adviento**
19 L.—S. Nemesio
20 M.—S. Domingo de Silos
21 M.—S. Tomás
22 J.—S. Zenón y Flaviano
23 V.—S. Nicolás Factor
24 S.—S. Luciano y Delfín
25 **D.—Nat. de N. S. Jes.**
26 L —S. Esteban
27 M.—S. Juan, ap. y ev.
28 M.—Santos Inocentes
29 J.—S. Tomás y David
30 V.—S. Dionisio y Sab.
31 S.—S. Silvestre, Papa

FERIA VERDE
EN SANTA ROSA 2410. — DESVIO GIACONI. — FRENTE A LOS CORRALES DE LA ESTACION SAN DIEGO
Remates los Domingos a las 2 1|2 P. M.
COMISION: 1|2 POR CIENTO.
No se cobra defensa.
Se admiten animales hasta las 12 del día. Ordenes al dueño:
ANDRES GIACONI,
Casilla 3371.—Teléf. 46, San Miguel.
1.o-E

LA SANITARIA CHILENA
Sociedad de Auxilios para Enfermos
SANTIAGO AGUSTINAS 1148
Capital $ 250.000
VALPARAISO BLANCO 963
MEDICOS JEFES
Doctor don Aureliano Oyarzún - Doctor don Angel Dimitstein G. - Doctor don Víctor Grossi
Solamente por $ 2.00 al mes, es usted socio de esta benéfica institución, única en Chile que le proporciona atención médica, y otras ventajas, a precio que Ud. no debe meditar para ingresar a ella.
Pida hoy mismo folletos explicativos. Es de gran interés

FELIZ AÑO NUEVO
BAZAR JAPONES T. SHIMIDZU
AHUMADA 276 :-: TELEFONO 3460
Saluda atentamente a su distinguida clientela y le desea un
Feliz Año Nuevo

-FELIZ 1921-
Y EL GORDO DE ARG.
$ 300.000
de la LOTERIA NACIONAL ARGENTINA que se jugará en Buenos Aires el
DIA 11 DE ENERO DE 1921
desea a usted ENRIQUE TURRI; pero recuerde Ud. que SOLAMENTE adquiriendo estos billetes en la afortunada Casa E. TURRI ganará Ud. buenos premios.
PRECIO de estos biletes de $ 300,000 arg., en pesos CHILENOS:
BILLETE ENTERO: A $ 200; MEDIO BILLETE, $ 110; CADA DECIMO, $ 22
Nadie falte en este primer gran Sorteo del nuevo año!!

OTROS SORTEOS EN ENERO DE 1921:
Días 18 y 25, cada uno de argentinos
$ 100,000 Billete ENTERO, a $ 70 CHILENOS; cada QUINTO, a $ 15 CHILENOS
Día 31, de argentinos
$ 80,000 Billete ENTERO, a $ 55 CHILENOS; cada QUINTO, a $ 12 CHILENOS
E. TURRI remite a vuelta de Correo y a cualquier parte de CHILE los billetes pedidos y las LISTAS OFICIALES de los 7,400 números premiados en cada Sorteo, y PAGA AL CONTADO cualquier billete premiado.
Las REMESAS en pago de los billetes de lotería pedidos, pueden hacerse; por giro postal o telegráfico (Telégrafo Comercial), letras bancarias o de la Caja de Ahorros, billetes premiados, o, en último caso, enviando el dinero efectivo en carta certificada, y, al ser posible, lacrada. Diríjanse los valores y correspondencia solamente a la Casa
E. TURRI-SANTIAGO Pasaje Balmaceda N.o 10 Casilla Correo 3217
Tanto a los señores aficionados de Santiago como a los de provincias, ruego EVITEN hacer sus pedidos o comprar billetes de Lotería a personas sin responsabilidad, que podrían sorprender su buena fe, y enviar sus órdenes exclusivamente a E. TURRI (Casa Chilena).
Casa en VALPARAISO: calle PRAT 118 :-: Casa en BUENOS AIRES: Galería Güemes

DEFUNCION

Ha dejado de existir don

Manuel Rodríguez Nisien

Sus restos serán sepultados hoy privadamente a las 9 1|2 A. M.

Ha fallecido la señorita

Enriqueta García Huidobro G. H.

Sus restos serán sepultados privadamente hoy en el Cementerio General.

LA FAMILIA.

Ha dejado de existir nuestro querido hijito

Alfredo Arturo Cuevas P.

Sus restos serán conducidos hoy al Cementerio Católico a las 10 A. M., partiendo el cortejo de la calle Exposición N.o 585.

Alfredo Cuevas y familia.

EMPRESA
FORLIVESI
COMPAÑIA 1037-1041
(Edificio Palacio Arzobispal)
IMPORTACION DIRECTA

URNAS CON DOBLE URNA DE PLOMO, DE

Duración Eterna

Servicios completos, esmerados a precios reducidos

JUAN FORLIVESI
TELEFONO INGLES 377

POMPAS FUNEBRES
"La Nacional"
Arturo Prat 711, frente a 10 de Julio
TELEFONO INGLES 2724

Servicios económicos.
Ataud americano, capilla, carroza de 1.a y un coche americano, por $ 100.
Servicio de ataud y carroza, desde $ 40.

SERVICIOS NOCTURNOS
X

POMPAS FUNEBRES
Empresa Zenteno
Delicias 2584
CASI ESQ. MOLINA
(4 cuadras Estación Central)
Teléfono Inglés 524
Carlos Zenteno Loyola
X

Jabon Castilla
Boricado Inglés

DE FAMA UNIVERSAL

Es anticéptico y curativo, el verdadero jabón de casa. Recomiéndase para el veranco

2813-E-2.

Tela de Calcar

INGLESA

especial para ingenieros, realizo pequeño muestrario.

A. UNWIN.
Bilbao 67, de 9 a 11.

2811-E-1.o

PUERTAS

ventanas, mamparas, galerías e instalaciones comerciales, ejecuta con prontitud y esmero la Fábrica

LA AMERICANA
de
ELZAGUIRRE Y SINGER
Arturo Prat 1272
Precios módicos.

Materiales de construcción

Vigas pino Oregón, piezas de roble, tablas raulí, pilares, consolas, escuadras y vigas de fierro, se realizan en las antiguas tribunas de primera del Club Hípico.

Sea o no sea Ud. Industrial

le conviene saber que el detalle que damos en este aviso es una pequeña parte de todo lo que en herramientas y materiales tenemos para la industria.

Correas "Copper Queen".
Correas "Gripoly".
Correas de suela sencilla.
Amarras para correas Lagrelle, Jackson, Bristol, etc.
Pasta "Dixon", para correas.
Ejes para trasmisión.
Descansos automáticos.
Machones.
Poleas de madera.
Terrajas "Wells" para pernos.
Terrajas para cañerías de ¼ a 1", 1 a 2" y 2½ a 4".
Llaves "Footprint", combinación.
Llaves Stillson.
Llaves Coes.
Llaves Palmers.
Llaves de punta para tuercas.
Brocas salomónicas cónicas, cilíndricas y cuadradas.
Inyectores para calderos.
Aceiteras de vidrio.
Aceiteras gota visible.
Aceiteras de latón.
Graseras de fierro.
Manómetros.
Tubos de vidrio para niveles.
Empaquetaduras de todas clases.
Taladros de banco para mecánicos.
Tijeras a mano para banco.
Punzones a mano para banco.
Esmeriles "Carborundum" en polvo y en piedra.
Limas de todas clases.
Tornillos de banco para mecánicos, herreros y carpinteros.
Lámparas para soldar.
Cautines a bencina para soldar.
Hilachas.
Crisoles de plombagina "Morgan'.
Amianto en plancha.
Sierras circulares para rajar y trozar.
Hachas labradoras y de monte.
Corbinas de 6 pies.
Mangueras para jardín.
Papel de lija para mecánicos y carpinteros.
Palas "Mono".
Azadones "Mono".
Horquetas, Rastrillos.
Picotas, Combos mineros.
Palas carboneras.
Cera para pisos.
Barniz Foorlac, para pisos.
Pinceles y brochas.
Bombas para salar jamones.
Agujas para salar jamones.
Techo "DUROID".
Extinguidores de incendio "FIRE FOAM".

DEPARTAMENTO DE MERCADERIAS
— DE —
Morrison & Co.
AHUMADA 65 - 77 :-: SANTIAGO

AVISOS DE REMATES

Importante Remate

Por acuerdo de los herederos de don Benjamín Matte, se licitará con admisión de postores extraños, la valiosa propiedad situada en la calle Bandera esquina de Agustinas, por el

Minimum de $ 3.000,000

El precio se pagará en esta forma; un millón de pesos al contado y el resto en dos porciones iguales a seis y doce meses con interés del 8 o|o al año.

Las bases y antecedentes pueden consultarse en la oficina del Notario don Abraham del Río y en la oficina de Plantaciones de la Hacienda Guindos, Agustinas N.o 1129.

La licitación se verificará el día 5 de Enero de 1921, a las 4 de la tarde, en el estudio del partidor don Miguel A. Varas, Huérfanos 1350.

Se advierte que esta propiedad está situada al frente y calle de por medio con el terreno adquirido recientemente por el Banco Anglo Sud-Americano Ltdo. en 4 millones de pesos y sobre el cual se edifican las oficinas del Banco.

La extensión de la propiedad, según la Oficina de Tasación Municipal, es de 1,672 metros cuadrados. Se da este antecedente como simple dato ilustrativo.

REMATE

Por acuerdo de los herederos de don CARLOS ROGERS, se rematarán ante el compromisario don Horacio Fabres, en su estudio, COMPAÑIA 1313

EL 4 DE ENERO PROXIMO

A LAS 3 1/2 P. M.

las siguientes propiedades situadas en Santiago:

I. CALLE DE CLARAS NUMERO 56, frente al nuevo edificio de la Biblioteca Nacional

MINIMUM: $ 300,000

que se pagarán reconociendo el subastador, por el valor comercial que tenga el día del remate, una deuda a favor del Banco Hipotecario de Chile, del 8-1 o|o, de $ 135,000 primitivos, reducida hoy a $ 133,623, y el saldo la mitad al contado y la otra mitad a seis meses plazo, con intereses del 8 o|o anual.

II. CALLE DE SANTA ROSA N.o 92.
MINIMUM: $ 60,000

pagaderos la mitad al contado y el resto a seis meses plazo, con intereses del 8 o|o anual.

III. CALLE DE FARIÑA N.o 464
MINIMUM: $ 40,000.

pagaderos la mitad al contado y el resto a seis meses plazo, con intereses del 8 o|o anual.

Bases y antecedentes en la Notaría Melo Egaña.

Caja de Crédito Hipotecario

REMATE JUDICIAL

El 7 de Enero de 1921, a la 1 1|2 P. M., se rematará en el Quinto Juzgado Civil de Santiago el inmueble signado con el N.o 611 de la calle Ejército Libertador de esta ciudad.

Minimum $ 65.000

que se enterarán: a) reconociendo $ 26,594.70, saldo de una obligación hipotecaria a favor de la Caja; b) con $ 20,000 al contado en dinero efectivo; y c) con $ 18,405.30 a seis meses plazo.

Bases y antecedentes en la Secretaría del Quinto Juzgado.

Títulos en el Archivo de la Caja Hipotecaria.

REMATAREMOS

El 7 de Enero a las 4 P. M., en nuestra oficina y ante el Notario don Javier Vergara R., la conocida y

VALIOSA CHACRA "LA FERIA"

ubicada inmediatamente al lado sur del límite urbano de la ciudad de Santiago, a pocas cuadras del Parque Cousiño y del término de algunas líneas de tranvías eléctricos. La chacra mide 135 hectáreas más o menos de buenos terrenos para cultivos intensivos, plantaciones, etc., abundantemente regados con 15 y medio regadores del Canal de Ochagavía.

MINIMUM $ 723,500

que se pagarán: reconociendo por su valor de cancelación, una deuda en oro a la Caja Hipotecaria del 5-1 o|o primitiva de 10,000 libras esterlinas y reducida actualmente a £ 8,803; con $ 250,000 al contado y el saldo en dos cuotas iguales a 6 y 12 meses con 8 o|o.

LA CHACRA CUENTA CON EXTENSAS, COMODAS Y BIEN TENIDAS CASAS DE HABITACION, con lindo parque de árboles de gran desarrollo; 6 hectáreas de arboleda frutal, esparragueras, frutillares, hortalizas, etc., etc.

SI NO HUBIERA POSTORES por la Chacra en un solo cuerpo, se procederá el mismo día a su remate en 4 HIJUELAS, bajo las mismas bases generales y con mínimums de $ 340,000, $ 145,000, $ 145,000 y $ 93,500, según detalles en nuestras oficinas.

Planos, bases y antecedentes completos en nuestro:

Departamento de Fundos
Freudenburg & Balmaceda
330 — MORANDE — SANTIAGO — CASILLA 2169

REMATE VOLUNTARIO

Ante el Notario don Fernando Errázuriz Tagle, y en su oficina, Bandera 345, se rematará el día 5 de Enero próximo, a las 3 de la tarde, la casa habitación situada en la calle

Santo Domingo N.o 1411, esquina de Amunátegui

de esta ciudad.

La casa es de un solo piso, de espléndida construcción. Consta de tres patios, uno de ellos con jardín, extensas habitaciones, garage, caballeriza, departamento de servidumbre, etc.

Superficie: 27 y 1|2 metros por la calle Santo Domingo y 53 metros por la calle Amunátegui, que forma un total de 1,554.58 metros cuadrados.

El mínimum para las posturas será de

DOSCIENTOS CINCUENTA MIL PESOS

El precio de la subasta se enterará haciéndose cargo el comprador por su valor comercial de una deuda a largo plazo, recién contratada en el Banco Hipotecario de Chile por $ 140,000 en bonos de 8 con 1; $ 40,000 al contado y el saldo mitad el 15 de Abril y la otra mitad el 14 de Agosto de 1921. La parte a plazo pagará el 8 o|o de interés.

La casa se entregará el 15 de Abril de 1921.

Para visitar la casa se requiere una tarjeta que proporcionará el Notario.

Los títulos se pueden consultar en el Banco Hipotecario de Chile y las bases del remate en la Notaría del señor Errázuriz Tagle, Bandera 345.

2514-E-5

REMATE

Por acuerdo de los herederos de don Carlos Rogers se rematará ante el compromisario don Horacio Fabres,

EL 11 DE ENERO PROXIMO

a las 3 1|2 P. M., en su estudio, calle de Compañía N.o 1213.

El valioso fundo Cerro Negro

situado en el departamento de la Victoria, inmediato a la ciudad de San Bernardo. El fundo tiene una superficie aproximada de 217 hectáreas, de las cuales 177 son planas y el resto de cerro, y cuenta con una abundante dotación de aguas y una represa para su aprovechamiento. Se incluyen en la venta una instalación completa de pastería movida por fuerza hidráulica, con una turbina de 65 caballos; 24 posesiones de inquilinos, tres casas para habitación, plantaciones, instalaciones para el regadío del cerro, etc., todo en espléndido estado de conservación.

MINIMUM: $ 990,000

pagaderos reconociendo el subastador, por el valor comercial que tenga el día del remate, una deuda al Banco Hipotecario del 8 o|o-1 o|o, por $ 250,000 primitivos, reducida hoy a $ 241,708. 78, y el resto en tres cuotas iguales, la primera al contado, la segunda a seis meses y la tercera a un año plazo, estas dos últimas con intereses del 8 o|o anual.

Si no hubiera postores por todo el fundo en un sólo cuerpo, se pondrá en remate en el mismo acto en tres hijuelas, como sigue:

HIJUELA A

con una superficie de 189 hectáreas más o menos, incluyendo el cerro, casa habitación, la instalación de pastería y 11 regadores del Canal de Maipo.

MINIMUM: $ 750,000

que se pagarán reconociendo el subastador la deuda hipotecaria antes mencionada, y el resto en tres cuotas iguales, la primera al contado, la segunda a seis meses y la tercera a un año plazo, estas dos últimas con intereses del 8 o|o anual.

HIJUELA B

con una superficie aproximada de 23 hectáreas, situada en la esquina del camino de San Bernardo a Puente Alto, con el camino de Los Morros.

Se incluyen en la venta una casa habitación, tres casas para inquilinos, edificios y dependencias, y dos regadores del Canal de Maipo.

MINIMUM: $ 155,000

pagaderos en tres cuotas iguales, la primera al contado, la segunda a seis meses y la tercera a un año, estos dos últimas con intereses del 8 o|o anual.

HIJUELA C

con una superficie aproximada de 5 hectáreas, situada a la salida de la Estación de San Bernardo. Se incluyen en la venta una casa habitación en perfecto estado, dos edificios para inquilinos, plantaciones, arboledas y un regador del Canal de Maipo.

MINIMUM: $ 85,000

pagadero en tres cuotas iguales: la primera al contado, la segunda a seis meses y la tercera a un año, estas dos últimas con intereses del 8 o|o anual.

El fundo o las hijuelas A y B se entregarán el 1.o de Mayo de 1921. La hijuela C se entregará el 1.o de Febrero de 1921.

Para visitar el fundo, pedir coche al administrador don Emilio Muñoz, por carta o por Teléfono N.o 41, San Bernardo.

Bases y antecedentes en la Notaría de don Mariano Melo.

Importante Remat

Por acuerdo de los herederos de don Benjamín Ma
se licitará con admisión de postores extraños el valioso fu
do "LOS GUINDOS", situado en el departamento de Maip
al lado de la estación GUINDOS. El fundo se rematará di
dido en tres hijuelas, a saber:

HIJUELA DE LA ESTACION

Situada al Oriente de la línea del Ferrocarril. Mide aprox
madamente 32 cuadras cuadradas, y se rematará con s
plantaciones y derechos de agua correspondientes por el:

MINIMUM $ 176,000

El precio se pagará en esta forma: La mitad del val
al contado y el resto a 6 meses plazo, con interés del 8 o
al año.

HIJUELA GUINDOS

Situada al Poniente de la línea del ferrocarril, entre é
ta y el camino público que va a Buin. Esta hijuela mide 27
cuadras cuadradas, más o menos, y comprende, las casas d
fundo, el Criadero de Arboles, las posesiones de inquilin
galpones y demás dependencias; comprende también, aprox
madamente 220 hectáreas con valiosísimos bosques y tien
abundantes derechos de agua.

MINIMUM: $ 2.700,000

El precio se pagará en esta forma: 1.000,000 de peso
al contado y el resto en dos porciones iguales a 6 y 12 me
ses con interés del 8 o|o al año.

HIJUELA CHICA

Situada al Poniente de la hijuela Guindos y del camino público que va a Buin. Mide esta hijuela 66 cuadras cuadradas, más o menos, comprende valiosas plantaciones y tiene abundantes derechos de aguas.

MINIMUM: $ 300,000

El precio se pagará en esta forma: la mitad al contado y el resto a seis meses plazo con interés de 8 o|o al año.

Las bases y antecedentes pueden consultarse en la oficina del Notario don Abraham del Río y en la oficina de Plantaciones de la Hacienda Guindos, Agustinas N.o 1129.

La licitación se verificará el día Lunes 10 de Enero de 1921, a las 4 de la tarde en el estudio del partidor don Miguel A. Varas, Huérfanos 1350.

Los días del calendario

Con tinta negra están grabadas las cifras del día. Con tinta roja, si es festivo. Arriba de la cifra el mes, con el número de días que contiene. Debajo, el número de la semana, el día de la misma y el santo. A derecha e izquierda, en la parte superior de la hoja, dos cuadritos con el mes actual y el futuro.

En los calendarios exfoliadores no se puede hojear todo el año. Se despegarían las hojas. Hay que arrancarlas una a una, y, después de leído el colmo, el pensamiento, la dolora, el epigrama— comúnmente la sosería— que viene al dorso, arrugar despectivamente el papelillo y echarlo al cesto.

En estos calendarios, no. Se vuelve sencillamente el día. El pasado queda a la izquierda; el porvenir, a la derecha...

No acertaría a explicar lo que me dice este montón de hojas iguales... Todos los años, al comprar mi bloque, lo contemplo pensativo... Allí están los doce meses, las cincuenta y dos semanas, los trescientos sesenta y cinco días, que acaso voy a vivir... que acaso no voy a vivir.

Si no voy a vivirlos todos, en una de esas hojas blancas, se halla el día de mi muerte.

Y esa hoja la he acariciado muchas veces, la he vuelto y revuelto con mis dedos. He visto su fecha negra o roja; el día de la semana: Lunes, Martes, Miércoles... el santo, que está después. Y nada, ni el más leve relámpago de intuición, ni el más mínimo temblor de mis dedos, me ha advertido del inmenso, del capital suceso...

Omnia vulnerant: ultima necat —decía la famosa leyenda del famoso reloj de sol: todas las horas nos hieren. La última nos mata...

Así también estos rectangulitos de grueso papel blanco: a pesar de su albura inocente, nos hieren todos, y uno de ellos nos ha de matar; sólo que no será forzosamente el último. Pero está allí, escondido, agazapado, en acecho...

Tengo la pueril costumbre de señalar, con una diminuta cruz de tinta, mis días malos. Cuando son muy malos, trazo dos cruces; cuando son pésimos, tres... Si la paz me ha sonreído un poco, si la mayor parte de las horas han sido serenas; si he acertado a aspirar una de esas florecillas piadosas que perfuman el día: pequeños goces, pequeñas satisfacciones íntimas, alguna lectura noble y amena, la contemplación apacible de un bello rincón de naturaleza, pues trazo una diminuta estrella...

Hay muchos, muchísimos días de una cruz; bastantes de dos cruces; algunos de tres... Qué raro aquél en que puedo trazar la estrella! Pero no me quejo. Así está bien. Sólo en el dolor se halla la plenitud de la vida. Día de pena es día ganado, por el mismo concepto que lo era para el máximo emperador Tito, el en que podía practicar una buena acción. Porque, ciertamente, si el hacer bien es dorar el día, sufrir en él con paciencia pequeños o grandes dolores, es incrustarlo de diamantes... "Cada uno me adora— dice el Eterno a Gabriel, en un diálogo de Renán—por la resignación que pone en soportar la vida, para fines que yo sólo conozco".

Estamos de tal manera tan estupendamente organizados para el dolor, que nos conserva jóvenes. Los hombres que han sufrido, pacientemente, mucho, envejecen tarde. Mira en cambio a tantos amigos nuestros ricos y con suerte para todo, qué acabados están.

...Nó, no me quejo. Mis únicos momentos de elevación se los debo a la pena, y repito con Baudelaire:

La douleur c'est la noblesse unique.

Y con Musset:

Rien ne nous rend si grands qu'une grande douleur!

* * *

Así, pues, en ese paquete de hojas está toda la suma de la vida en un año; toda la resultante, toda la ganancia de las horas vanas... y quién sabe si los días con estrella son los días perdidos!

Por la noche, antes de recogerme, vuelvo la hoja, pensando aquella palabra sublime del sermón de la montaña: Bástale a cada uno su afán...

Poco después, mi gran reloj suena unciosa y lentamente las doce. Empieza una nueva fecha...

Allí está la hoja correspondiente: blanca, pero impenetrable. Verdadera esfinge de papel.

Regulármente trazaré en ella, mañana en la noche, una cruz; quizá dos... acaso tres. Quizá no trazaré nada y una mano querida escribirá en cambio sobre el pequeño rectángulo de virginal albura: "Murió a... tal hora".

* * *

Tiene ese bloque de papel los enigmas de las vidas nuevas, de las vidas amadas que comienzan cuando nos preguntamos mirando los ojos de un niño: "Qué será! Haced, por lo menos, Dios mío, que sea bueno, y si pudiéseis hacer que fuese un poco feliz!"

"Cuánta claridad en esos ojos, y, sin embargo, cuánto, cuánto misterio!"

R.

SAN SILVESTRE

Había nevado todo el día. Una tristeza profunda flotaba sobre la villa, a la cual, aunque fuese día de visita, no había venido nadie, tal vez por causa de la estación, que no podía ser peor; tal vez porque el último día del año todos solían darse a la alegría y al buen humor; y en el día de San Silvestre, la pobre Estefanía había permanecido sola, sin ninguna visita, sin ningún saludo.

En la mañana, cuando se levantó y vió la nieve, estuvo poseída de una indecible melancolía; en todo aquel día la soledad le era pesada, o al menos en aquella hora, en aquel momento fugitivo, que junta el año que muere con el año que nace. Pero Estefanía era una mujer de carácter y rechazó violentamente aquel pensamiento que había surgido de improviso en su mente. No era orgullo, era dignidad de sí misma. Tenía diez y nueve años. Modelo de honestidad y de belleza, se había decidido por Luciano, porque le amaba y lo reputaba digno de su afecto y de su estimación. En vano, en torno de la joven esposa, habían zumbado los moscones importunos; ella había permanecido fiel a su marido, rígido ejemplo de bondad y de amor; se complacía de haber tejido en torno de su nombre una aureola de envidia, porque sus amigos no tenían una mujer tan buena, tan honesta y tan seria, no la tenían era cierto. El deber y el amor la habían hecho una esposa envidiable.

El, por el contrario, se había metido en una pequeña aventura amorosa, mortificando y cortando el amor de Estefanía, que siempre sabía cumplir sus deberes de esposa. Lo había conquistado una extranjera, coqueta sí, pero no bella, tal vez graciosa, pero frívola, que se dejaba cortejar y conquistar para después huir a otra parte, dejando despedazados los pobres corazones de las mujeres que amaban honestamente a sus maridos. Aquello era brutal y Luciano no merecía perdón. Entre ellos se había interpuesto una montaña que los separaba irremediablemente. Ningún escándalo, ninguna publicidad, nada de separación legal; el amor estaba muerto, lo había muerto él; podía ser que Luciano también hubiese probado el dolor; pero era injusto, pues esperaba que Estefanía lo hablara cuando ella no tenía culpa.

Y él lo había comprendido, y de la espléndida villa, toda alegría, situada a los piés de la ciudad, huyó él solo. Al principio se dijo que el caballero andaba en viaje; después, con la cómoda disculpa de incompatibilidad de caracteres, se excusó por siete meses la ausencia de Luciano.

Aquel día, que era el último del año, a Estefanía le parecía interminable. Desde el amplio balcón contemplaba la nieve que caía incesante y aquella vasta extensión de techos blanqueantes que se presentaban a su mirada le daba fastidio y frío al mismo tiempo. Además, había empezado a leer una novela francesa y había interrumpido la lectura, con el deseo de conversar con alguien. A la camarera le había dado órdenes precisas, de hacer pasar inmediatamente a cualquiera persona que preguntara por ella.

Para la media noche había pedido una botella de champaña, que destaparía ella sola en su salita de labores, para saludar el año nuevo antes de acostarse. Su mirada fué distraída por la máquina barredora de nieve, que se adelantaba por la vereda de la villa abriendo camino. Pero qué soledad en aquel día! Las campanas parecían resfriadas. Qué silencio! ningún rumor de sirenas, ni bocinas en el camino; por todas partes soledad y silencio, mientras la nieve continuaba cayendo, sutil e incesante.

Sólo el piano parecía no sentir la tristeza que infundía en torno la cruda estación, y sus teclas respondían dócilmente a la voluntad de la hábil ejecutante. Después de haber comido, tocó por distraerse; dejando aparte a Chopin, prefirió a Listz. El Clair de Lune absorbió toda su atención, y no porque era la pieza preferida de Luciano, sino porque en aquella noche, un poco de música primaveral le hacía bien.

Cuando se sintió cansada se recostó sobre una poltrona y miró distraidamente el reloj; eran las nueve!

Qué triste soledad en torno de ella! La villa parecía sumergida en una blanquecina bruma de hielo y la nieve caía siempre más lijera. Arriba la ciudad nimbada de una extraña luz, que contrastaba con el blanco de la nieve. Nunca como aquella noche la soledad le parecía más triste y oprimente. No era todavía la hora de acostarse, la hora de irse al lecho para no dormir; ya que ese día había trascurrido para ella tan triste, la tristeza la habría acompañado aun en sueños, o quizá estaría oculta bajo las frazadas para no dejarla dormir. Y era el último día del año, en que los señores reciben los saludos y augurios de sus amigas y para ella tal vez estaba vedada la entrada feliz del año nuevo! Que no se hubiese dejado ver la baronesa de Verani, paciencia; siempre la disgustaba con sus insistentes preguntas. ¿Qué interés tenía ella de hablar de Luciano y de informarse de cuándo volvería? Era una hipocresía inexplicable, porque ninguno fuera de Amelia Verani sabía que Luciano no volvería más. Pero mucho disgustaba a Estefanía que no vinieran a verla las Sardi, las Vietti, ni tampoco aquellas locuelas de la Pellicei. ¿Sería cierto que ni los automóviles andaban aquel día por causa de la nieve?; mas, ¿para qué enfurecerse? ¿No podría esperar para ello el día siguiente?

... ...

Cerró lánguidamente los ojos la bella y garbosa persona, muellemente recostada sobre un elegante diván; la mente de Estefanía recorría velozmente el pasado, pudiendo evocar alguna cosa que la distrajera. Con rapidez vertiginosa pasaban, pasaban por su mente mil recuerdos: ora dulces, ora fuertes, ora suaves. Su atención recayó en Brujas, en aquel espléndido palacete del colegio; después los viajes por la Cataluña, por la Andalucía y la Alhambra, después la bella estación veraniega de Venecia, la travesía de la laguna en góndola al claror de la luna, las tardes en Lido, las buenas amigas de la juventud ahora felices esposas en esta o aquella ciudad.

Nó, Luciano no debía tratarla así! El sabía que de tantos pretendientes que la habían asediado y perseguido en Venecia ella lo había preferido a él, que no era el más bello, ni el más rico de sus admiradores. Lo prefirió porque lo amaba, porque él la había vencido con su gentileza, con su ternura, conquistándole su corazón de niña; y ella dijo que sí, sin ambages, sin ficciones, porque vió en aquel hombre toda su felicidad, todo su porvenir. Y le había querido y se había unido a él como la yedra al olmo, dándole en sus besos toda su alma; y él la traicionó con una estúpida mujer, fría como la nieve, olvidando su amor, y avergonzado de haberla tratado sin miramiento alguno había huído de ella, dejándola en el más triste abandono, constriñéndola a vivir sola en aquel palacete demasiado grande para ella, y hoy apartada del humano consorcio por culpa de la abundante nieve caída.

Cortó sus tristes pensamientos la campana del reloj que daba las once. Se alzó bruscamente, enjugóse los ojos humedecidos por las lágrimas, y llamó a la camarera.

—¿Están todavía todos en pie? —preguntó.

—Sí, señora.

—¿Todas las ventanas están cerradas?

—Todas, menos las del balcón.

—¿El portero habrá cerrado todo en el huerto?

—Creo que sí.

—Vaya a imponerse; después prepare en el saloncito de labores, sandwichs, bizcochuelos y champaña. La camarera se sonrió.

—Ya estoy sola, beberé... Sola!

De la ciudad lejana llegaban intermitentes los ecos de los cantos de las comparsas en fiestas, que se hallaban en la plaza mayor para saludar alegremente el nuevo año. De tiempo en tiempo un rumor de bandas llegaba ronco a los oídos de Estefanía, que apoyada en el balcón central, envuelta en una semi-oscuridad, se complacía en fijar sus ojos en la lejanía como para penetrar en la ciudad rumorosa.

Por momentos cerraba los ojos, como para adormecerse, mas el tic-tac del reloj de péndulo atraía siempre su atención.

Qué tristeza, qué melancolía indecible! Cuarenta minutos todavía, y después el año sería hundido en las tinieblas del tiempo y cedería su puesto a otro año que se presentaría a los hombres como una esfinge. Mas, ¿por qué tanto regocijo, tantas fiestas en las casas, en las calles y en el público que espera el amanecer del nuevo año? Cuando el tiempo transcurre inexorable para todos! En ese punto efímero que separa el año que termina del año que empieza, ¿habrá allí, tal vez, alguna cosa de tanta importancia que sea digna de esperar? ¿Por qué en aquel momento tantos corazones palpitan, tantos deseos vuelan en alas de la fantasía a reunirse con los más caros recuerdos, con las personas más queridas? ¿Qué nueva vida puede traer el momento fugaz que marca el principio del nuevo año? Mas si este momento no tuviera para nosotros ningún significado particular, ¿por qué nuestro corazón palpita en el ansia expectante de él? ¿por qué en ese momento sentimos el vivo deseo del ausente y del perdido?...

Tic-tac, tic-tac... El pequeño péndulo continuaba marcando indiferente el tiempo, que pasaba inexorable; y Estefanía, con los ojos humedecidos por las lágrimas, con el corazón agitado, con la mente entenebrecida, seguía el lento giro de los punteros. Su pensamiento volaba donde su madre lejana, a quien en la mañana había mandado sus augurios; donde la hermana, feliz esposa en Venecia, y... No, era una crueldad que ella tuviese que terminar el año así sola, en esa noche triste y obscura, sin ningún consuelo, sin una sonrisa! Era una crueldad que nadie pensase en ella en ese momento en que surge el nuevo año. La fría estación se había conjurado contra ella, condenándola a la soledad en esa hora en que todos sentían mayormente la necesidad de vivir y de hacer ruido.

Todavía algunos minutos, después sería llegado el nuevo año. Ya se oían más distintos los gritos que se alzaban de la ciudad en fiesta, y Estefanía, con la cabeza entre las manos, lloraba silenciosamente. Luego vino a herirle los oídos el silbido de una sirena y el rumor de un automóvil, que trepidante se acercaba por la calle, arrastrándose fatigosamente en la nieve. Prestó oído: la sirena tocó varias veces. Estefanía se alzó bruscamente; un estremecimiento fuerte e inusitado la había agitado y con el corazón palpitante dió la luz, abrió la ventana de par en par, se asomó al balcón iluminado, exclamando en alta voz:

—Luciano! Luciano! Luciano!...

A la exclamación respondió el sonido bien conocido de la sirena y la máquina se detuvo.

... ...

Y fué así cómo al portero Benjamín se le dió orden de conducir el automóvil al garage donde estaba el otro de Estefanía, y después el chauffeur fué mandado a dormir. A la media noche la botella de champaña fué destapada; Luciano y Estefanía juntos mezclaron sus lágrimas. Porque es un singular privilegio de quien ama conmoverse y llorar junto con el arrepentido que ha confesado su propia culpa.

Y las campanas de la iglesia tocaban alegremente en la obscuridad de la noche, invocando para todos la paz y el amor!...

ERNESTO LAMMA.
(Trad. de R. E. F.)

Sorteo Ratanpuro

En Santiago de Chile, a 31 de Diciembre de 1920, ante el Notario señor José Vicente Fabres, el que suscribe, se efectuó a las 4 1|2 P. M., en los salones de "El Mercurio", el "SORTEO TE RATANPURO de $ 4,000", resultando premiados los siguientes números:

Con 10 pesos

29,503	15,272	10,485	9,094	32,835
38,216	89	12,163	7,797	39,813
14,117	3,358	24,856	9,079	42,442
29,057	33,623	2,552	38,624	27,519
19,302	9,345	37,277	8,817	23,697
26,157	18,936	13,866	1,936	28,847
22,673	6,215	11,356	28,104	12,847
6,213	15,582	40,511	41,320	43,705
35,869	40,619	10,040	41,773	42,932
40,599	21,280	32,198	15,848	16,260

Con 100 pesos

16,913	18,969	6,186	7,986	37,872

Con 1,000 pesos

35,075

Con 5 pesos

Desde el 34,875 al 35,275

En la calle Huérfanos 1087 se pagan los premios de 2 a 4.

(Fdo.) JOSE VICENTE FABRES.

Pero no tanto....

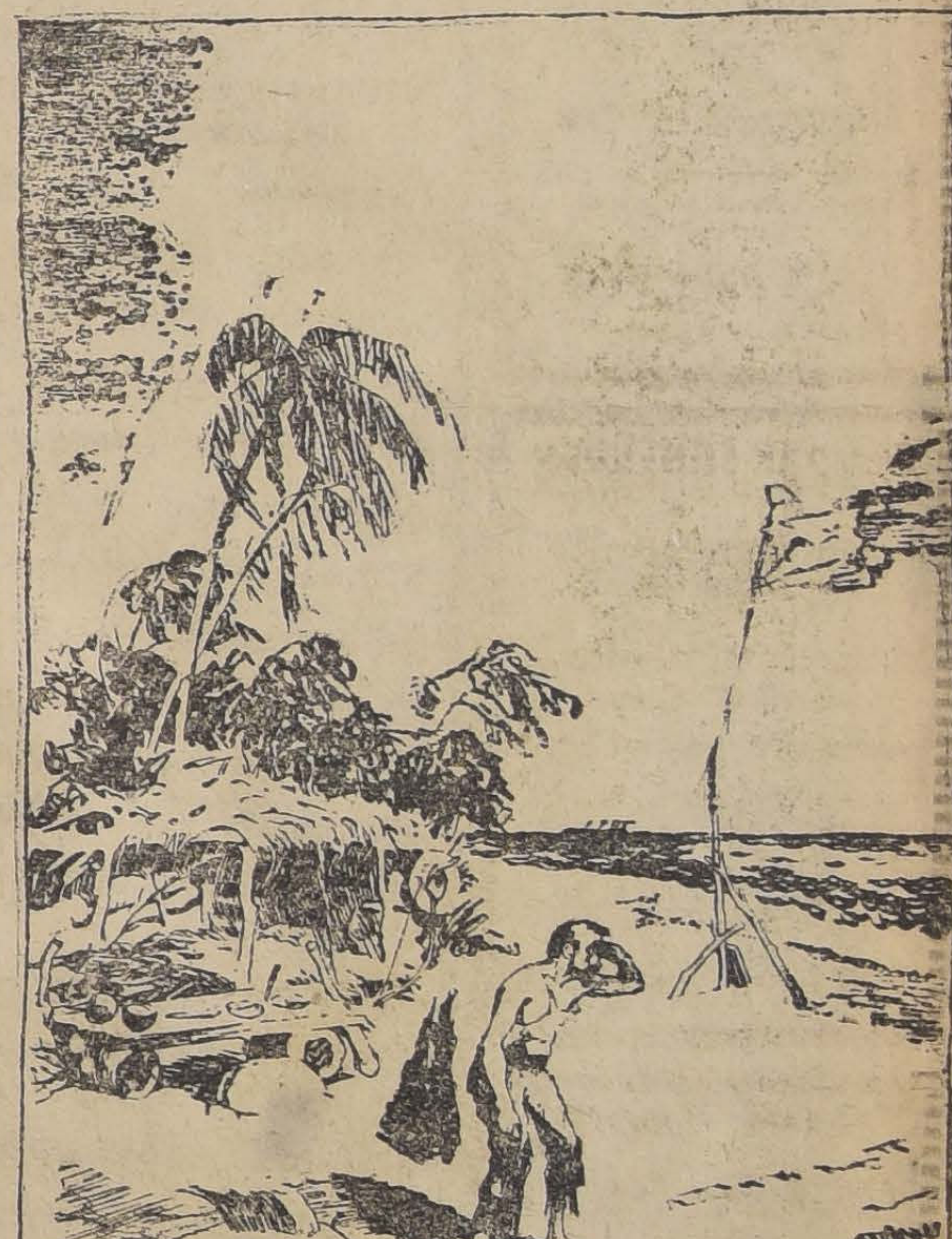

EL NAUFRAGO.—¡Y A MI QUE ME HABIA SIEMPRE GUSTADO SER INDEPENDIENTE!

Las indiscreciones de la historia

Un libro del coronel Repington.—Los grandes hombres de la guerra, vistos en la intimidad

El coronel Repington fué uno de los cronistas más populares de la guerra. Crítico de las operaciones militares, primero en "The Times", y después en "The Morning Post", de Londres, sus juicios merecieron siempre, por su acierto, la atención preferente de los técnicos, así como también del público en general.

El coronel Repington, en su campamento periodístico, trató a muchos hombres ilustres en las letras, las armas, la política y la diplomacia, y de esos conocimientos, no sólo extrajo gran suma de materiales para sus notables trabajos informativos acerca de la campaña, sino igualmente numerosos elementos de otros órdenes, para juzgar a la sociedad de ese tiempo.

Ahora acaba de publicar dos volúmenes que están siendo el pasto obligado de las conversaciones de todo el mundo en Inglaterra y Norte América.

Esos libros tienen alguna semejanza con el famoso "Journal" de los hermanos Goncourt. Es decir, que están plagados de lo que se ha dado en llamar indiscreciones, pero que en términos periodísticos se denomina gran información.

El coronel Repington se atiene, en su nueva obra, al célebre dicho del fundador de "Le Figaro", M. de Villemessant: "¿Qué es esto? ¿Una carta secreta y reservada?... Pues, a las cajas".

La publicación de esta obra es un éxito de curiosidad, en que entra no pequeña dosis de escándalo.

Alguien ha dicho: "Si se pudiesen leer fielmente todos los pensagunos de los hombres más emimientos que en el espacio de veinticuatro horas pasan por el cerebro de un hombre honrado, nos asustaríamos".

El militar británico ha puesto, en los dos tomos de su producción, al descubierto lo que ha pasado por la imaginación y se ha hecho palabra confidencial de alnentes de la época.

Hablando, de este libro, ha dicho un inglés:

"No es más que un tejido de indiscreciones. Este libro debe denominarse "between fork and nife" (entre el tenedor y el cuchillo); lo que los franceses denominan "propos de table".

Cuenta el coronel que, durante uno de sus frecuentes viajes a París, en 1918, habló con varios franceses, y la conversación recayó sobre el principal colaborador civil de Clemenceau.

—Es inteligente — dijo uno de ellos.

—Sin duda; pero cuando habla, se escucha demasiado.

En esta frase hay un retrato de perfecto parecido.

Hace una visita a Foch en el castillo de Bambou. En la mesa, en derredor del general, flota una cordial atmósfera de alegría y de buen humor.

"Foch — dice Repington — se expresa por medio de frases cortadas, sentencias breves, subrayadas con gestos enérgicos:

"Los ataco... Bien... Yo digo: A la batalla. Todo el mundo va a la batalla... Bueno... No les digo nada. Pues no saben qué hacer. Yo sí lo sé. Espero los acontecimientos... Bueno... Viene el acontecimiento. Lo exploto. Son perseguidos con la espada en los riñones. Bueno. Ceden. El campo de batalla se amplía. Bueno. Son atacados en todas partes. Esto hace entrar en calor. Yo continúo. Los empujo. Se golpea en todas partes. Es el instante del esfuerzo máximo. Adelante. Bueno".

Cuantos han tenido el gusto de hablar con el general Foch, reconocerán, desde luego, la exactitud regocijada de esta fotografía.

Después de Foch, viene Pétain.

"Es un hombre que parece un rey a la mesa. Su frialdad es tan glacial como de costumbre. Pétain inspira terror en derredor suyo, excepto entre sus camaradas antiguos. Nadie se atreve a dirigirle la palabra, a menos que él no hable el primero, y no consiente nunca que hablen dos personas a la vez.

Pétain refiere, a propósito de un militar que ha sido enviado a Londres, la anécdota siguiente:

Un general, que sufrió la operación del trépano, recibió después la visita del cirujano, quien le dijo que le dispensara por no haberle colocado el cerebro en el lugar que le correspondía.

El general contestó: —Eso no tiene ninguna importancia, porque ya soy general.

—Y respecto de un mariscal, ¿qué se diría?—preguntó uno de los convidados.

—Un mariscal es un sér omnipotente, que está por encima de todas las críticas — concluyó secamente el general Pétain".

Es natural que Clemenceau no quede olvidado en esta galería de retratos.

Repington no deja nunca de verle cuando va a París.

En cierta ocasión, dice Clemenceau, hablando del Presidente Wilson: "Me molesta con sus catorce
mandamientos, cuando el mism
Dios se contentó sólo con di
En cierta ocasión fu
a visitar a Clem
los colaborador
decirle.
—El presid
el esfuerzo que
trabajando des

ha quedado dormido en el sillón; ¿quiere usted que lo despierte para anunciarle?

—De ninguna manera—contestó Repington—; su sueño es demasiado precioso para que venga alguien a quitárselo.

Club de Neumáticos
"AJAX"

En los sorteos efectuados ayer Viernes 31 de Diciembre, ante el notario don Mariano Melo Egaña, salieron favorecidos los siguientes números:

Club N.o 1 (22.o sorteo), el número 106, perteneciente a don Roberto Cáceres, calle Arrate 112.

Club N.o 2, (20o. sorteo), el número 149, perteneciente a don Alfredo Rodríguez, Gálvez 241.

Club N.o 3 (16.o sorteo), el número 113, perteneciente a don Manuel Gómez.

Club N.o 4 (8.o sorteo), el número 64, perteneciente a don Pedro Montenegro, calle Riquelme 235.

Barahona & Marín
BANDERA ESQ. SANTO DOMINGO

¡Feliz Año Nuevo!

¿Desea usted hacer una compra que a la vez de ser barata es de enorme valor por su significado? Compre hoy mismo una caja de

SORPRESAS ALESSANDRI

Son unas cajitas que además de contener dulces exquisitos, traen también valiosos objetos de regalos, versos y preciosas canciones de moda.
Por mayor:

EMILIO PARRAMON

VICTORIA 533. — CASILLA 5021. — SANTIAGO

GRAN RODEO Y TOPEADURA

para los días Sábado 1.o y Domingo 2 de Enero, en el Club Sport Matalero, San Francisco 2260.
Habrá toreadura y otros preliminares. 1.o-Ene.

SUSCRICIONES

Rogamos a nuestros suscritores, cuyos abonos vencen el 31 de Diciembre, que se sirvan renovarlos con anticipación, a fin de evitar la interrupción en el envío del diario.

Comunicamos a nuestros suscritores en Santiago y a los que deseen suscribirse en la ciudad, que habiéndose dado una organización especial al servicio de reparto domiciliario la entrega del diario se hará en adelante con toda oportunidad.

Agradeceremos a nuestros suscritores que se sirvan dar aviso a esta Imprenta cada vez que no reciban "La Nación" antes de las 6½ de la mañana.

PRECIOS DE LA SUSCRICION

Anual....	$ 50.00
Semestral....	26.00
Trimestral..	14.00

ESPECIFICO BENGURIA

El único reconstituyente del cabello. Cura radicalmente las canas. Premiado con Gran Premio, Medalla de Oro, en la Exposición Internacional de Milán, verificada este año.
MONEDA 875

MAESTRANZA YUNGAY

Materiales elaborados para edificios.

Artículos para municipalidades.

Ejes, poleas, trasmisiones

Teléf. 24, Yungay
Oficina: Galería Alessandri 3-A

Talleres.— Fierro fundido.— Bronce y acero.—Artículos para ferrocarriles.

LOS SOBRETODOS "PICCADILLY"

Desean a usted que el
AÑO NUEVO DE 1921
Sea más feliz y mucho más próspero que el que terminó ayer y
LA SASTRERIA G. RUDDOFF
se adhiere entusiasta a los deseos de
LOS SOBRETODOS "PICCADILLY" -:- 138 ESTADO 138

CARTAGENA
PLAYA CHICA
HOTEL ZIMMER
Ex-Hotel y Baños Santiago

Habiendo mejorado y agrandado su establecimiento, queda a la disposición de su distinguida clientela y del público en general.

ZIMMER Y LABASSE
2550-29-E.

Vendo Automóvil Hudson

cerrado, de ocasión. Neumáticos sin uso.

GARAGE WINTON
García Reyes 37

Santiago y a la
rrenos de primera
Caja de Ahorros, donde
s. Consultar antecedentes en
la venta, don Cardenio González.

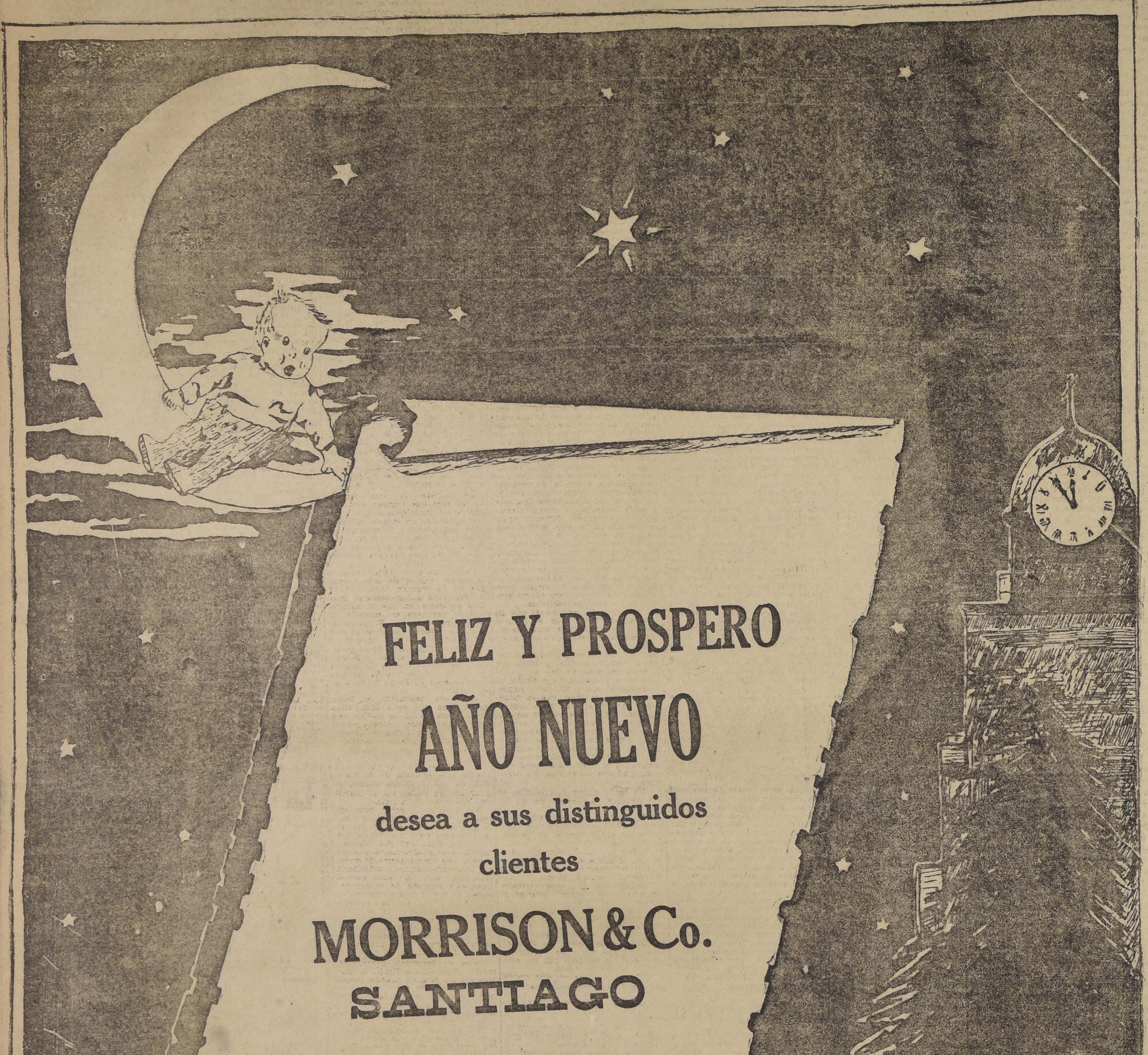
FELIZ Y PROSPERO
AÑO NUEVO
desea a sus distinguidos
clientes
MORRISON & Co.
SANTIAGO

PUERTA
ventanas, mamparas, galerías e instalaciones comerciales, ejecuta con prontitud y esmero la Fábrica
LA AMERICANA
de
ELZAGUIRRE Y SINGER
Arturo Prat 1272
Precios módicos.

Mo
AHUMA

LA NACION

tiago, 1.o de Enero de 1921

EXPECTATIVAS DE 1921

año 1920 no ha dejado un
erdo luminoso en la imagi-
ón del país. En cambio, el
1921 se inicia hoy bajo el
tigio de las más felices ex-
ativas y de los más alentado-
augurios para las aspiracio-
públicas.
abre una nueva etapa en la
nacional junto con las ac-
dades de un nuevo régimen,
irado en el propósito de re-
ar en el poder la aplicación
os grandes principios que ri-
el desarrollo y progreso de
pueblos modernos. El país
te hoy más que nunca la ne-
dad de una reconstrución
erial y moral que sea capaz
apartarlo a tiempo de la pe-
osa pendiente en que había
do deslizándose. La opinión
lica quiere el reforzamiento
principio de autoridad y la
ta a los tiempo de la eficien-
gubernativa. No hay en Chile
n no anhele en estos mo-
tos, cuyo precioso valor na-
discute, la implantación de
política de solución inmedia-
le todos los problemas que
ante tanto tiempo hemos de-
abandonados a la suerte de
acontecimientos.
a tarea es extremadamente
il para la nueva administra-
. El criterio público está an-
o de ver los resultados de la
tica cuya implantación tanto
po ha reclamado y quiere
ar cuanto antes la realidad
os hechos de la reacción pre-
ra y regeneradora a la vez.
nos dejado incubar demasiado
gérmenes de los males que
aquejan, y estamos en la
na situación de cualquiera de
países que acaban de salir de
ran guerra mundial.
ebe alentarnos entonces el
plo del espíritu público de
países afligidos por las con-
edades del destino. Tenemos
vista la maravillosa volun-
de la Francia, que ha perdi-
cuatro millones de habitantes
cuatro años y que, reducida
u población y en sus econo-
a las reservas que tenía hace
te años, no desperdicia ni un
ni una hora, ni un minuto
a reconstitución de su apo-
de 1914. Todos sus gobernan-
sus dirigentes y sus ciuda-
s, están consagrados exclusi-
ente a la federación de las
des energías colectivas e in-
luales para rehacer la patria
de y próspera que ha estado
nto de derrumbarse. El es-
u de ese país latino, de sus
tuciones y de sus hombres
da una pasmosa analogía
la idiosincrasia y con el am-
te de nuestra República. No
mos entonces sino observar,
parar y aplicar la resultante
sas experiencias. ¡Hasta en
materia hemos sido afortu-
s en medio de todas nues-
adversidades!
año 1921 será el año dedi-
a la reconstrucción de la
omía chilena y de sus gran-
fuerzas fundamentales. Nin-
problema puede primar en
olución sobre esta dificultad
ida o muerte para la rique-
ública y para el bienestar de
habitantes.
be ser también el año del
star, el año de la lucha por
ejoramiento de la condición
odos los ciudadanos, cada
en su esfera y en sus posibi-
es. El programa ministerial
hemos comentado con tan
mo orgullo, ha tocado por
derechamente los intereses
dos del factor-hombre, como
del resurgimiento y del en-
decimiento de todo un pue-

ese factor-hombre sólo pue-
efenderse y mejorarse des-
plataforma del factor-vida.
reciso que el año se inicie
ntamente con una política
sivamente orientada a la
tación y simplificación de
cha por la existencia. El
tamiento de los consumos
en primera línea dentro
s objetivos por alcanzar.
tamos acostumbrados a que
se haga aquí por medio de
especiales. Sin embargo,
preocupación, fruto del re-
liento de las energías gu-
tivas y de la decadencia del
gio del Ejecutivo, carece
erdadero sentido práctico.
obierno debe y puede fa-
el camino de esas leyes,
entras ellas vienen, tiene
os medios a su alcance pa-
ticipar sus benéficos efec-
n la colectividad.
s acercamos a una época
e el Estado se ve obliga-
tomar representación de
ndustrias para salvarlas de
crisis insoportable. Vemos
mo ha entrado por la sen-
la concentración de ven-
el salitre y cómo los efec-
e esa intervención pueden
tuir una gran válvula de
pública.
bría entonces el estudio de
ibilidad de cambiar éste y
os otros de los artículos
estra producción por cier-
ercaderías de primera ne-
d que, a pesar de la baja
al de los precios, siguen
del alcance de la mayoría
s habitantes? Conocemos,
jemplo, los detalles de la baja sin precedentes del algodón y de la lana y, sin embargo, las telas siguen siendo un artículo realmente suntuario que no todos los chilenos pueden proporcionarse dentro de sus medios. Esto ocurre también con muchas de las manufacturas europeas.

Los artículos de consumo que importamos han descendido también bastante en el extranjero, y es llegado el momento de que el Gobierno estudie el modo de favorecer su importación a precios moderados, por medio de un sistema de primas, si es necesario.

Se ha hablado igualmente en el programa ministerial de la necesidad de que los municipios vengan en auxilio de esa numerosa población indigente, compuesta de mujeres, niños y ancianos, que implora la caridad pública para no morirse de hambre y de miseria. He aquí una función del poder comunal que ha sido indebidamente olvidada y que debe renacer cuanto cuantes. Es preciso garantizar a todos los chilenos el derecho a la vida.

Ahora más que nunca se impone la necesidad de crear antes que termine el actual periodo de sesiones parlamentarias el Ministerio de Asistencia y Previsión Social. Es preciso dar a todos los servicios destinados a aliviar la aflictiva condición de los menesterosos una organización completa y eficiente.

La creación de un sistema de pensiones y de auxilios alimenticios no puede retardarse tampoco sin que nos expongamos a sufrir una disminución considerable en la población del país. Hasta el momento actual hemos dejado entregadas a la generosa tuición de la caridad privada tanto la infancia desvalida como la invalidez menesterosa y la ancianidad mendicante. Por muy grandes que sean los esfuerzos y sacrificios privados, esas nobles iniciativas han llegado a un punto de su desarrollo en que no pueden atender todas las demandas de la miseria pública.

El año 1921 tiene pues, trazado por la voluntad nacional un noble y extraordinario programa. Año de tranquilidad política y de cooperación social, deberá ser por excelencia para que las grandes aspiraciones que a todos animan puedan verse realizadas. Los espíritus que acaban de salir de esta prolongada ansiedad e incertidumbre que ha caracterizado la vida de 1920, necesitan como una medicina impostergable esta detención psicológica.

Año reclamado por el bienestar social y por el mejoramiento económico, período consagrado al trabajo y al encauzamiento de las grandes aspiraciones públicas: 1921 puede tener un rol excelso en nuestra historia. Todo depende, pues, del patriotismo de los estadistas y de los partidos, de esa cordura tradicional de nuestra opinión pública. La idea de que nunca podrá ser peor para la colectividad que el año que acaba de terminar, ya es bastante valiosa para generar el optimismo que difícilmente podríamos contener en vista de los auspicios y de los propósitos excepcionales con que la Alianza Liberal acaba de llegar a la Moneda en persecución de un ideal supremo de grandeza y de prosperidad para la República.

EL RETIRO DE LOS EMPLEADOS PARTICULARES

Entre las numerosas y variadas materias que abarca el programa ministerial leído hace poco en el Congreso, trata una que por primera vez es incluída en un documento de esa naturaleza: el retiro, instituído por ley, para los empleados particulares.

Es sabido que entre nosotros el empleado público del orden civil tiene asegurada, para el caso de retiro por razón de edad o de inhabilidad para el servicio, una pensión de jubilación que, si bien se estima ahora insuficiente, en todo caso significa algo positivo en el momento de la necesidad y en la hora de la vejez. Por lo demás, figura entre las ideas de que se halla más penetrada la opinión pública y ha sido objeto de estudios, de proyectos de ley y mensajes del Gobierno, la reforma de la ley de jubilaciones y su substitución por una institución como la Caja de Ahorros y de Previsión Social, más eficaz en sus beneficios y más conforme con los dictados de la moderna economía social.

Los militares y marinos, lo mismo que los miembros del Cuerpo de Policía, tienen también asegurados por la ley la pensión de retiro, y sus familias la de montepío, para el evento de la muerte de ellos.

Con respecto a los obreros, si bien no hay ley especial que les garantice el retiro con pensión después de los correspondientes años de buen servicio, hay más de un proyecto en que se halla contemplada esta idea, y, de todos modos, ella figura desde antiguo como aspiración del proletariado.

Lo que importa una verdadera novedad, muy dentro del moderno espíritu de justicia social, por lo demás, es la extensión de ese concepto y de ese beneficio a los empleados no obreros, que presten sus servicios a empresas particulares y se vean en el caso de retirarse de ellas después de varios años de trabajo leal y eficiente.

Sin autorizar la imprevisión en el empleado mismo; sin echar sobre las empresas, mucho menos sobre el Estado, la carga de las pensiones de retiro; conciliando la actividad y el sentido práctico de todos, se puede llegar a instituír el retiro con amplio alcance y de ese modo prevenir miserias y dolores en los días negros de la vejez y de la carencia de fuerzas o de trabajo. Así no se verían las injusticias lamentables que a menudo se observan y de que suelen ser víctimas buenos servidores, despedidos sin consideración a la calidad o a la duración de tales servicios.

Y esta solución de equidad que así se plantea está muy lejos de ser una aspiración socialista. Garofalo, uno de los más agudos y formidables críticos del socialismo, la acepta como simple medida de justicia y aún la propicia como medida que evite el contagio de los ánimos ante la propaganda subversiva.

ALSINO

DE IRIS

Señor Director:

Traté de cumplir su encargo, en apariencia fácil, de escoger un capítulo de Alsino, para publicar en LA NACION; pero, ¡qué empresa más ardua. Avanzo en sus páginas y la última que leo, me parece siempre más bella que la anterior. Creo encontrarme ante la primera obra de Arte puro que ha producido nuestra literatura. Alsino es, en cuanto puede ser, dentro de la continua evolución de lo bello, un libro definitivo. Tiene el signo de la obra genial, que es de ser comprendida por los pocos iniciados en el secreto de la Esfinge. Es un libro nuevo de forma y de fondo. Desorienta al principio. ¿Es realidad o ficción? ¿Puede acaso un hombre, un rotito con todas las miserias de nuestra carne, permitirse el lujo de llevar alas, atributo de seres más altos? Perplejidad! Desde luego, no es un símbolo porque en el símbolo hay trasposición completa de planos y aquí hay sólo una alteración parcial... Pero, a pesar de eso, la Belleza nos coge, nos subyuga, nos transporta. Alsino es un maravilloso canto a la Naturaleza, es un poema que redime el **"Ideal"** del alma humana... Y ahora que sólo se piensa en la redención de los humildes, de los desheredados de la fortuna, se siente aún más noble la redención ensayada por el Poeta del único blasón de nuestra humanidad: el Sagrado Ideal!

A mí no me preocupa que la obra de Pedro Prado tenga chilenidad, porque le sobra "excelsitud". Creemos que las almas humanas, no son de ninguna Patria. Pertenecen sí a la vida humana por breve tiempo; pero vienen de más atrás y van mucho más lejos... Poco importa que las escenas del libro pasen en la miserable playa de Llico o que tengan por teatro la llanura de Castilla o la campiña romana, porque allí está nuestra alma, el eterno personaje humano, la prisionera que lucha por redimir su secreto Ideal de las miserias de una condición mezquina y de un pensar estrecho. Si Alsino no fuese chileno (y que lo es de verdad) sería siempre el Prometeo encadenado, que es toda alma superior en los grillos de la carne... La humanidad será siempre mejor que la chilenidad, pese a quien pese... Y si es bueno luchar por su patria y sacrificarse por ella, es infinitamente mejor rescatar nuestra alma y ser un hombre, en la alta acepción en que lo entendían Goethe y tantos otros.

Alsino es el Poeta, el ser alado que se levanta por sobre todas las miserias, que impulsado por una fuerza superior rompe las leyes o las trabas del mundo en que vive... Alsino es ese visionario del espacio... que desde la altura contempla la tierra chata y los hombres pequeños como hormigas. Este libro consagra los derechos divinos de todas las almas que nacen con la soberana facultad de elevarse por encima de sus semejantes. Ellos, en sus encumbradas peregrinaciones, ven sin duda lo que se oculta a nuestros ojos, y escuchan voces extrañas—la música de las esferas celestes— que nosotros no logramos percibir por hallarnos tan cerca de la tierra, encerrados en ataud de carne.

¿Cuál es el precio de este sublime don—las alas— en esta naturaleza, donde nada se dá y todo se compra a precios altos? Alsino ha adquirido sus alas mediante el Dolor supremo, por la deformidad humana, siendo un pária entre los hombres. Dormido, soñaba que volaba libre por el espacio, después pretendía ensayar despierto ese vuelo que le parecía tan fácil... En la peligrosa prueba, tronchó su espina dorsal—la vértebra de su organismo físico—pero como es ley de la vida universal que a toda desgarradura del plano inferior, corresponda una conquista del plano superior, Alsino adquiere alas por medio de su deformidad y el mal que lo convierte en un monstruo para los hombres, le genera una potencia sobrehumana. Alsino es un horrible jorobado, un ser miserable y deforme, pero Alsino vuela. Sus compañeros se burlan de él y le arrojan piedras, pero él remonta al espacio y se embriaga en el éter purísimo. Alsino tiene un privilegio único, pero ved con cuánto dolor lo ha comprado: "Para todos fuí asombro y curiosidad y miedo! Los hombres al encontrarse ante sus semejantes, se ven en ellos reflejados como en un espejo; sólo yo no he visto, al llegarme ante ser alguno a mí parecido, estas alas solitarias!"' En esta queja Alsino ha exhalado el dolor del alma ya individualizada, separada de sus semejantes por la nueva potencia, que es gozo inmenso y soledad infinita, que es fuerza y desamparo, privilegio y rescate. . . "Amor, el mío como el de las aves ingenuas que se extravían sobre el mar, no encontró donde posarse". "Todo para mí ha sido soledad, ha caído como una maldición este vuelo limitado. Alas que no pueden llevar mas lejos que ellas mismas!..." No basta que Alsino viva solo, abandonado en la bella naturaleza, que no logre amores y cause por doquiera espanto, que la ley misma de su espíritu que lo eleva a las alturas sea causa de que lo aprisionen, lo humillen y lo maltraten. No basta que caiga bajo el dominio de villanos y que sangren sus alas enlodadas. No bastó tampoco que el Cristo sudase sangre de abandono; fué menester que doblase la cabeza en la cruz del tormento. El discípulo no es de mejor condición que el Maestro, y Alsino otro hijo de la luz eterna y por lo tanto enemigo jurado de las tinieblas humanas, necesita consumar su sacrificio. Víctima de una injusta venganza pierde la vista... Cerradas las ventanas que miran al exterior se abre ante el ciego el mundo espiritual: "Amigos inocentes ¿qué sabéis? Dios sólo es visible cuando llegamos al fondo de la máxima tristeza! Ved a qué abismo es necesario descender!"

Y Alsino ciego vive más hondo y más alto, porque las voces que escuchaba en su vuelo por el espacio, se hacen más hondas, más penetrantes... "Señor, yo ardí más inflamable que una brizna de paja, en el júbilo que vertiste sobre la vida y el mundo. Ebrio una y mil veces me hundí en el cielo, como en el monstruoso cáliz de una flor...!" Este grito contiene el más puro arranque de misticismo trascendental.

Los que nos hemos habituado a nutrir nuestra alma de letra muerta y no de espíritu, nos sorprendemos ante estas voces vivas del Poeta, ebrío de luz y de belleza. Las expresiones parecerán profanas, pero Prado, como todos los creyentes sinceros, en comunión con Dios, no se percata de la rutinaria comprensión de los seudo comentadores de divinos textos y sigue entonando el himno triunfal al Dolor: "Entre todos los días de mi vida yo te señalaré a tí, día de dolor. Celebraré tu aniversario con mayor regocijo que el de mi nacimiento. Buscaré siempre referirme a tí. Todo irá mezclado y unido a tu recuerdo. Serás como el centro que coordina y dá unidad a las cosas aparentemente dispersas y fragmentarias. Como un corazón latiendo oculto se extenderá tu poder por mi sangre y mi vida.

Te creía cruel e indiferente, y has sido hecho tan a la medida de mis fuerzas, que pude sobrellevarte. Te juzgué implacable; mas, cuando creciste demasiado, tú mismo regalabas la fatiga necesaria para que viniese en mi ayuda una dulce inconsciencia.

Mas, bendito sea Aquél que ha derramado, hasta en el mal, el bien; y que hace que los goces supremos no dependan de una orgullosa plenitud.

Y, ¡oh sabiduría inajcansable! oculta en todos los pliegues de nuestra existencia: sólo por el logro de mi nueva actitud vino a mi corazón el más profundo e imprevisto goce, la más intensa felicidad de toda esta mi vida ardorosa. Mi pecho se ensanchó ante la repentina dulzura del aire, y abrumado por aquel bien inefable, fuí sintiendo que se dibujaba en mi rostro ¡oh Dios mío! como si el tuyo bondadoso contemplara, cada vez más profunda, una imborrable sonrisa de beatitud.

Mi razón ahora insatisfecha, es el cotidiano alimento de mi inquietud.

La verdad no se compone de hojarascas de palabras, de sombras de pensamientos, de razones insaciadas.

Saber no es poder probar a otros, ni aun a sí mismo. Saber es convivir. Entonces se está mudo y temblorosamente cierto.

Cuando las pequeñas verdades tiemblan, la verdad perenne se avecina.

Déjame, ¡oh Dios mío! alabar la limitada razón que tú me has dado, porque lo cercano de sus estrechos límites es lo que la hace dudar más pronto de sí misma; y dondé ella duda, un sendero nace: un sendero que va, serpenteando, en tu busca.

Pero, al igual de un sitio donde todos los caminos se cruzaran, fuí hollado, a la vez, por todas y cada una de las ansias infinitas.

Cuando volaba sobre el mar, nunca me abandonó el recuerdo de la tierra; y cuando me dirigí derecho hacia tus astros, siempre me supe ligado a ella.

Jamás a nada pude entregarme por completo; una de mis alas llevábame a la derecha; la otra, a la izquierda; mi peso a la tierra; y mis ojos hacia todos los ámbitos!

Siempre el vuelo fué para mí un goce doloroso!

Hecho a vuestra semejanza, perdóname, Señor, si yo también sentí el ansia de estar en toda cosa".

Y ahora preguntemos ¿qué alma logró expresar mejor que en este lamento jubiloso, esa imperiosa necesidad de entrega, de multiplicidad infinita, que es como la credencial del alma del Poeta Místico?

Si la belleza de Alsino no se impone y no arranca las vendas de ojos cubiertos de orgullo, es simplemente porque cumple el destino de la Alta Poesía, que por planar sobre las cumbres en que se ciernen los cóndores en desafío al sol, no puede ser sentida sino por los que remontan con alas propias las cimas resplandecientes...

Alsino continúa: "Una noche de otoño, en el tiempo en que las aves comienzan a emigrar, traído por los cánticos de los incontables pájaros fugitivos, acercándome a su ruta, en vuelo contenido, me mantuve a la orilla de ese río oscuro y sonoro que cruzaba la noche.

Ensimismadas en sus oraciones interminables, ninguna de las aves respondió a mis preguntas. Hambrientas del nuevo día, volaban y volaban...

Mas, ay de ellas! cuando divisaron, en el límite de las tinieblas, la viva luz de un faro. Perdido el rumbo, se dirigieron en vuelo vertiginoso hacia el refulgente haz de rayos.

—Venid! venid!— decían.— Se ha roto la vieja tela de la noche. Al otro lado brilla la luz eterna. Por donde su resplandor pasa, por allí nosotras cruzaremos hacia el día inmortal! Venid!

Volando alto sobre las negras olas, por entre las espesas sombras, iban veloces las aves enloquecidas.

Sordas a mis voces, ninguna de ellas quiso atender mis súplicas delirantes.

Al ruido del choque de los pájaros contra los cristales de la linterna, salió el guardián del faro pretendiendo, inútilmente, espantarlos.

Caían y caían, en torno, aves incontables con las alas rotas.

Sólo cuando la sangre vertida contra los cristales de la linterna fué espesándose, y la luz del faro pareció extinguirse, el resto de las aves siguió su curso.

Señor, esta eterna e insondable noche, también para mí se rompe y deja filtrar algunos de tus vivísimos y eternos rayos! Más feliz que las ciegas aves que emigran permite, oh Dios mío! que ellos me guíen, y por el mismo sitio donde las tinieblas se rasgan, pase yo a tu reino!"

La belleza de esta imagen de las aves que rompen sus alas contra los cristales del faro y velan la luz con su sangre, supera a todo comentario... Recojamos la oración del Poeta en nuestra alma muda, para repetir como un eco: Que por su desgarradura pase yo Señor a tu reino!

De tal modo me ha sobrecogido la belleza mística de este poema, que no he logrado todavía decir la hermosura que encierra en cuadros pletóricos, en que la naturaleza se despliega en sucesión de serena grandeza... El mar, las aves, los prados, las montañas y los campesinos, todos forman el coro de la tragedia griega, en torno del alma de Alsino, que redimida del peso de la carne, planea en las alturas inaccesibles de una Fe nueva en su forma y vieja en su esencia.

A la alta inspiración del Poeta místico, en que cada Idea vibra con secreta fuerza, se une en esta obra, la expresión intensa, sobria, en que fondo y forma se ajustan y compenetran maravillosamente. Las palabras no le quedan grandes a las ideas, ni las ideas huelgan a las expresiones, de donde resulta una armonía de musicalidad, en que la prosa misma se convierte en verso, sin el martilleo monótono de la rima.

Ya ve, señor Director, cuán superior a mis fuerzas fué la promesa que hice de enviarle un capítulo de Alsino, para publicar en LA NACION. Para ser fiel conmigo misma, y a la admiración que me inspira esta obra maestra de nuestra literatura nacional, necesitaría trascribir casi el libro entero, pues está cuajado de preciosidades. A la visión fresca, nueva, ingenua del Poeta, se une la inspiración del Místico y la precisión descriptiva del Pintor, tres cualidades que hacen de esta obra sencilla un prodigio de belleza, que no es dable agotar en las breves columnas de un diario.

Antes de terminar, permítame referir cómo vino a Prado la inspiración de ésta su grande obra. No se devanó los sesos como pudiera pensar un vulgar prosista. No buscó el tema, ni se afanó por escribir un gran libro. Alsino vino a buscarlo y pasó por su casa en silencio, como pasa la Belleza ante el artista. Un día cualquiera en que Pedro Prado estaba rodeado de sus hermosos niños, pasó por su casa solariega un curcunchito... Los niños preguntaron atónitos qué significaba ese extraño personaje. Y el padre por no entristecer su inocencia, les explicó que la joroba era el muñón de las alas con que el niñito triste, volaba por el cielo azul... Los niños se alegraron y Alsino nació. Yo saco como consecuencia, que la inspiración, que es sin duda la Visita de Dios al alma, nos sorprende siempre en el cumplimiento de un oscuro deber.

No salgamos desalados en busca de inspiraciones; ellas vendrán a nosotros cuando nuestra alma se haya hecho digna de la anunciación divina!

IRIS.

Nuestros Problemas económicos y financieros

En nuestra edición de ayer publicamos una carta en que el señor senador don Augusto Bruna, exponía algunas ideas relacionadas con la solución de nuestros problemas económicos y financieros del momento. Por una omisión involuntaria, faltaron en nuestra publicación algunos acápites que contienen conceptos sustanciales de la orientación, sustentada en su exposición por el señor Bruna, lo que nos mueve a insertarlos en la presente oportunidad.

....

"Considero que los fondos de conversión, mientras ésta no se haga, deben también estimarse como fondos de emergencia para situaciones imprevistas, usándolos siempre con el propósito de restituirlos a la mayor brevedad, como se hizo en la circunstancia ya anotada.

"Según mis recuerdos, los fondos de conversión constan de 30 millones de pesos oro de 18 d., depositados en Inglaterra y 84 millones que se encuentran en la Casa de Moneda, o sea un total de 114 millones de pesos oro de 18 d., que equivalen más o menos a 40 millones y medio de dólares. Si de esta cantidad tomáramos 30 millones de dólares, para entregarlos a Bancos americanos, con el objeto de que ellos mismos nos prestaran una cantidad igual para ser amortizada en 5 años, nosotros obtendríamos más o menos 8 millones 500 mil libras esterlinas, considerando el tipo actual de cambio de 3.5 dólares por libra esterlina. Ocho y medio millones de libras esterlinas nos darían, al cambio de 12 peniques, la cantidad de 170 millones de pesos, que permitirían salvar todos los compromisos atrasados del Gobierno y devolverían a éste su libertad de acción para seguir desenvolviendo las actividades de la Administración Pública, y ejecutando las obras en proyecto. Se produciría, además, un gran alivio para toda la economía nacional, no sólo por el mayor crédito que esto significaría para las industrias y el comercio, sino por el bienestar y tranquilidad que el mejoramiento del cambio, consecuencia de esta operación, traería para todo el país.

"Creo, por otra parte, que las fluctuaciones probables en el valor de la libra esterlina y del dólar no constituyen en manera alguna factores de inquietud para el éxito general de la operación indicada. Me parece que el alza paulatina de la libra esterlina es un fenómeno que los acontecimientos económicos posteriores están llamados más bien a acentuar que a atenuar, y que, en consecuencia, el Gobierno de Chile podría aún aspirar a una ventaja más, cual sería la de que la cancelación de los 30 millones de dólares pudiera hacerse con una cantidad de libras esterlinas muchísimo menor que los 8 1|2 millones de libras que se obtendrían del empréstito. Dadas las condiciones actuales del cambio entre Nueva Yory y Londres, la diferencia a que aludo podría llegar a pagar con exceso las comisiones que hubiera que abonar a los Bancos, y posiblemente los fondos de conversión saldrían incrementados de esta operación.

"He querido consignar estas ideas en una carta a usted, a fin de que, si lo cree útil, las dé a conocer en LA NACION, y queden así sometidas a la consideración del público.

"No creo que haya en ellas nada de original; posiblemente son de esas ideas que están flotando en el ambiente y de las cuales uno se apropia llegando a creer que le pertenecen; pero, sea como fuese, creo que pueden servir de bases de estudio y de elementos útiles en la discusión de la forma cómo podríamos llegar al restablecimiento de la normalidad en nuestras finanzas y en la economía nacional.

"Lo saluda atentamente su afectísimo.

AUGUSTO BRUNA"

VENDO

EN AVENIDA VICUÑA MACKENNA.— Próxima a Avenida Matta.— Casa-habitación de un piso. Consta de 8 departamentos de familia y seis de servicios, tres patios (el primero con ladrillos de composición). Jardín, huerto frutal. Agua potable y corriente en abundancia. Instalaciones de luz eléctrica y gas. Reconoce deuda a la Casa Hipotecaria. **Precio: $ 40,000.**

MOLINA.— Propiedad de residencia y renta. Construcción de dos pisos independientes. Bajos: 9 piezas de habitación, dos de baños, siete de servicios, tres patios, parroón y huerto. Altos: ocho departamentos de familia, pieza de baño, cinco de servicios, galería y hall. Instalaciones de gas y luz eléctrica. Reconoce deuda a la Caja Hipotecaria. **Precio: $ 90,000.**

SAN IGNACIO.— Próximo a Alameda.— Construcción de dos pisos. Consta de una casa en bajos con diez departamentos de familia, pieza de baño, cinco de servicios, dos patios y una casa independiente en altos con siete piezas de habitación, pieza de baño, dos de servicios, galería. Instalaciones de gas y luz eléctrica. **Precio: 150,000.**

AV. PROVIDENCIA.— Casa-habitación de dos pisos dependientes con doce departamentos de familia, nueve de servicios, hall, galería; parquets en las piezas principales. Garage. Huerto. Jardín. Instalaciones de luz eléctrica, gas y alcantarillado. Reconoce deuda a la Caja Hipotecaria. **Precio: $ 200,000.**

CARLOS OSSANDON B.

168.—Bandera.—168

Propiedades Vendemos

Entre otras la ssiguientes:

AMUNATEGUI.— Entre Huérfanos y Agustinas, muy adecuada por su situación para profesional. Casa habitación compuesta de una extensa casa en bajos, con 15 piezas fuera de dependencias, 3 patios, uno de ellos con galería, etc. Y de otra en altos con seis piezas, galería, etc. Superficie: 1,000 m. c. m|m.

Precio: $ 180,000

REPUBLICA.— Cerca de Alameda, chalet con 10 piezas fuera de dependencias, algunas con parquets importados, chimeneas y decorados. Quinta con hermosos árboles, parrones, conservatorio, etc. Frente a República 21 mts. Superficie: 1,400 m. c.

Precio: $ 230,000

FREUDENBURG
Y BALMACEDA

330 — MORANDE — 330

La Sastrería J. Avendaño

Avisa a su distinguida clientela que el 3 de Enero se trasladará a su nuevo local

San Antonio 263, entre Huérfanos y Agustinas

FELIZ AÑO NUEVO

desean a usted los licores

FRATELLI ZONTA-TORINO

VERMOUTH, COGNAC, ANISETTE, CHARTREUSSE, BENEDICTINE, etc., etc.

Buono-Core & Rozas

Agentes exclusivos:
NUEVA YORK 771 — TELEFONO 96 — CASILLA 2780

TERRAJAS PARA PERNOS

DE TODAS DIMENSIONES. OFRECE

Fundición Libertad - Kupfer Hnos.

LIB RTAD 53-58

¡¡SALIO!! EL

"Almanaque Pacífico"

Pequeña enciclopedia práctica.

Al estilo de los grandes almanaques europeos.

De venta en todas las librerías. Precio: $ 4.

Agencia general de Librería y Publicaciones. **S. INABEJO y Cía.**

Galería Alessandri 22. Casilla 746. Santiago

Suscriciones a revistas extranjeras para 1921. Pídase precios.

Feliz Año Nuevo

Desea a su distinguida clientela

La Fábrica Nacional de Gorras y Sombreros - DELICIAS 2636 Fte. a LIBERTAD

NAHUM ROSENBLITT

POBLACION MOLINA LAVIN

San Bernardo

Se venden sitios de mucho porvenir por mensualidades, con frente a la prolongación de la calle San Diego, de Santiago y a la Avenida "JUAN JOSE MOLINA" próximos a los carros eléctricos y a la Gran Maestranza de San Bernardo. Terrenos de primera clase, agua corriente y potable. Títulos de 30 años saneados. Si tiene usted economías no las ponga en la Caja de Ahorros, donde sólo ganan el 2 por ciento anual; compre sitios en esta Población y duplicará sus haberes todos los años. Consultar antecedentes en Compañía 3111, en Santiago, o verse en San Bernardo, Avenida Portales 634, con el encargado de la venta, don Cardenio González.

NOTAS POLITICAS Y PARLAMENTARIAS

EL AÑO POLITICO

De los numerosos volúmenes que año a año van formando nuestra historia política, pocos podrían superar en interés y enseñanza al que acaba de escribir el año 1920.

Desde hace muchos años a esta parte, el país no había presenciado un año político de mayor movimiento. El origen de esta gran actividad ha sido la elección del nuevo Mandatario que debía regir los destinos de la República en el período de 1920 a 1925.

Nunca el país había asistido a una elección presidencial más reñida, en la cual todos los partidos políticos hiciesen un mayor derroche de energías, nunca, tampoco, la opinión pública había manifestado con más decisión y claridad su pensamiento, y, pocas veces, también, los ciudadanos habían dado muestras de mayor cordura y patriotismo, entregando el fallo de la elección presidencial a un Tribunal de Honor, formado por personas de prestigios inmaculados.

El largo procedimiento que se sigue para elegir al Primer Mandatario de la nación, tuvo al país viviendo en un volcán durante algunos meses. en todo este período de tiempo se perdieron muchas energías en otras actividades, pues todos los ciudadanos de un extremo a otro de la República vivieron consagrados por entero a la política.

Por vez primera en esta clase de contiendas cívicas se alzó la voz de la mujer, éllas desfilaron tras de los estandartes de los partidos, en más de una oportunidad ocuparon la tribuna y dejaron sentir sus opiniones desde las columnas de la prensa.

Vamos ahora a recordar los hechos culminantes ocurridos durante el año que acaba de expirar.

La situación política al terminar 1919 era la siguiente:

La Alianza Liberal había sido rota, numerosos elementos parlamentarios del Partido Liberal habían formado una nueva entidad política denominada Unión Liberal, de la cual formaron parte los liberales doctrinarios desprendidos de la Alianza, los liberales democráticos y nacionales.

La Alianza continuaba viviendo con los radicales y demócratas, y con todos los liberales doctrinarios fieles a su programa.

El Partido Conservador tranquilo y solo, se encontraba instalado en el balcón presenciando el desarrollo y la marcha de estas dos entidades.

Tal era la situación de los partidos políticos el día 1.o de Enero de 1920.

LA CAMPAÑA PRESIDENCIAL

Rápidamente se acercaba la fecha en que las combinaciones de Alianza y Unión Liberal debían designar sus respectivos candidatos a la primera magistratura de la nación.. Ambas entidades habían ya estudiado las bases de sus convenciones presidenciales, las cuales estaban sometidas para su aprobación a los respectivos comitees y directorios de los partidos.

Deseando algunos elementos respetables de la Alianza Liberal evitar los ardores de una lucha política y procurar la realización del viejo anhelo de unir definitivamente todos los elementos liberales bajo una sola bandera, acordaron el 8 de Enero los señores Enrique Mac-Iver, Carlos A. Ruiz, Zenón Torrealba, Pedro Aguirre Cerda, Armando Jaramillo V., Malaquías Concha y Guillermo M. Bañados, representantes autorizados de los partidos que formaban la Alianza invitar a la Unión Liberal a participar en una convención presidencial única, con la siguiente cuota para cada uno de los partidos: Radicales 25 por ciento, liberales 25 por ciento, liberales democráticos 20 por ciento; nacionales 15 por ciento y demócratas 15 por ciento. Estas cuotas debían ser distribuídas en un total de 1.200 convencionales.

El Comité Central de la Unión Liberal contestó aceptando esta invitación; pero con las salvedades siguientes: estar representados en un 50 por ciento del total de convencionales; fijar como quorum para la proclamación del candidato el 75 por ciento y rigiéndose para la admisión de sus convencionales por sus bases ya aprobadas.

El 12 de Enero se reunieron por vez primera los comitees de la Alianza y Unión Liberal y el 28 del mismo mes aprobaron la idea de una convención común, con las siguientes bases:

Los partidos estarían representados como sigue: radicales 24 por ciento; liberales 24 por ciento; correspondiendo la mitad a aliancistas y unionistas; liberales democráticos 18 por ciento; nacionales 15 por ciento; demócratas 13 por ciento y nacionalistas 2 por ciento y un 4 por ciento para los liberales independientes. Se acordó asimismo que el quorum requerido para ser proclamado sería de un 66 por ciento.

El 3 de Marzo el Directorio General Demócrata tomó un acuerdo de gran trascendencia política, que debía echar por tierra la convención común. Este acuerdo era del tenor siguiente:

"Considerando que la convención única es contraria a los principios de la democracia moderna que aspira a un mejoramiento efectivo del proletariado; que, además la proporcionalidad señalada a los partidos concurrentes era deprimente para el Partido Demócrata, por cuanto está muy lejos de las verdaderas fuerzas electorales de nuestra entidad política, y que es deber del Directorio General resguardar el programa y la dignidad del Partido, acuerda:

"Rechazar en definitiva toda convención única, y autorizar a su Mesa Directiva y Comitees ante la Alianza para que gestionen con sus aliados radicales y liberales, la realización de una convención netamente aliancista".

La aprobación de este acuerdo trajo como consecuencia inmediata la renuncia del Presidente del Partido Demócrata señor Malaquías Concha el 3 de Marzo; la del Presidente del Partido Liberal señor Guillermo Rivera, al día siguiente, y la del señor Enrique Mac-Iver, Presidente del Partido Radical, el 5 del mismo mes.

En vista de esta situación el Directorio General del Partido Liberal se reunió el 13 de Marzo, designando Presidente del Partido en reemplazo del señor Guillermo Rivera al señor José María Valderrama y aprobando por unanimidad el siguiente acuerdo:

"Teniendo en cuenta los últimos acontecimientos relacionados con la Convención presidencial y la actual situación política del país, el Directorio General del Partido Liberal estima que debe propiciarse, no una convención entre la Alianza y la Unión Liberal, sino una Convención de la Alianza Liberal con un programa doctrinario y sobre bases en que tengan cabida todos los partidos o elementos que concurran en el propósito de dar al país un Gobierno netamente liberal, alejando todo régimen de coalición.

"Al efecto comisiona a la Mesa Directiva, con amplias facultades para que, conjuntamente con los partidos aliados, gestione la realización de este acuerdo".

Con los votos aprobados por el Directorio General del Partido Demócrata primero y por el Directorio General del Partido Liberal después, quedaba sepultada para siempre la idea de una convención única.

Los partidos políticos que formaban las dos entidades de Alianza y Unión, estrecharon entonces sus filas y se prepararon activamente para librar con éxito la más ardiente batalla de que hay memoria en nuestra vida pública, por la primera magistratura de la Nación.

Los comitees aliancistas aprobaron el 24 de Marzo las bases definitivas de su Convención Presidencial, y acordaron celebrarla el 25 de Abril, a las dos de la tarde, en el Salón de Honor del Congreso. Por su parte, los comitees unionistas acordaron efectuar su Convención el 2 de Mayo, en el mismo recinto.

La Convención aliancista fué presidida en carácter de presidente honorario por el señor José María Valderrama, siendo su presidente efectivo el señor Armando Quezada Acharán y vices los señores Tomás Ramírez Frías, Luis Aldunate, Guillermo M. Bañados y Belfor Fernández.

Se reunieron el 25 de Abril en el amplio Salón de Honor del Congreso, 1,230 ciudadanos, quienes, a la segunda votación, proclamaron candidato a la Presidencia de la República, por los partidos de la Alianza Liberal, al senador por Tarapacá, señor don Arturo Alessandri.

El 2 de Mayo se reunía la Convención unionista, presidida por los señores Miguel A. Varas, Luis Claro Solar, Anselmo Blanlot Holley, Guillermo Subercaseaux y como vices los señores Francisco A. Encina, Roberto Sánchez G. de la H., Ladislao Errázuriz y Benjamín Montt.

Después de tres días de largas y fatigosas votaciones, fué proclamado el 4 de Mayo el señor Luis Barros Borgoño, quien obtuvo, de 1,112 votantes, 985 votos.

Designados los candidatos, los partidos políticos iniciaron una labor múltiple; los señores Alessandri y Barros Borgoño recorrieron el país, exponiendo sus programas de gobierno; las asambleas políticas de todas las ciudades iniciaron activas campañas de propaganda, los folletos inundaron los hogares: los affiches con los retratos de los candidatos empapelaron las murallas y hasta los hombres viejos, indiferentes por su edad a esta índole de luchas, tomaron activa participación en la refriega.

Pocos días después de proclamado el señor Barros Borgoño, los elementos directivos de la Unión Liberal empezaron a hacer gestiones para conseguir el concurso del Partido Conservador, el cual se obtuvo después de diversas incidencias el 9 de Mayo, aprobándose en forma definitiva el 14 del mismo mes un pacto político de coalición, que lleva la firma de los señores Luis Claro Solar, Anselmo Blanlot Holley, Guillermo Subercaseaux, Benjamín Montt, Aníbal Rodríguez y Alberto González Errázuriz, presidentes, respectivamente, de los partidos Liberal, Liberal Democrático, Nacionalista, Nacional y Conservador.

Con este pacto político, dejaba de existir, tras efímera y poco fructífera vida, la Unión Liberal, y nacía a la vida política la Unión Nacional.

La jornada electoral del 25 de Junio se efectuó en condiciones que honran la cultura de nuestros hábitos republicanos, pues por ambas partes hubo tolerancia y libertad.

Los primeros días no se pudo saber con exactitud a cuál de los dos candidatos le correspondía el triunfo, pues ambas secretarías generales se lo atribuían para sí, y esto se debió en gran parte a la extraña actitud adoptada por el Gobierno, que negó las comunicaciones oficiales sobre el resultado de la elección a la prensa.

Después de reunidos los colegios departamentales, es decir, sólo el 27, dos días después de efectuada la elección, pudo tenerse un dato más preciso acerca de su resultado. Según los cómputos arrojados por los colegios departamentales, el señor Alessandri obtuvo 176 electores y el señor Barros Borgoño 174, sin tomar en cuenta los seis electores que elige el departamento de Castro, de los cuales se vino a tener noticia algunos días después.

El resultado final de la jornada eleccionaria del 25 de Junio fué el siguiente:

Don Arturo Alessandri, 179 electores.

Don Luis Barros Borgoño, 175 electores.

El 25 de Julio se constituyeron en la sala municipal de las cabeceras de provincias, de Tarapacá a Chiloé, los electores a Presidente, quienes procedieron a elegir al primer mandatario. El resultado de este acto no alteró el número de electores que cada uno de los candidatos obtuvo el 25 de Junio.

Después de conocerse en todo el país este resultado, empezaron, caracterizados políticos de ambos bandos, a presentir la necesidad que había de constituir un Tribunal de Honor, que pusiera término honroso a la elección presidencial, pues la Unión Nacional sostenía que se habían cometido graves irregularidades que afectaban profundamente el éxito que había obtenido en las urnas la Alianza Liberal, que, por su parte, consideraba su triunfo legítimamente adquirido.

Después de una gestión del señor Eduardo Suárez Mujica, que no alcanzó a tener éxito, los diputados liberales independientes, señores Manuel Rivas Vicuña, Vidal Antonio Arellano, César Ferrera, Marcelo Somarriva, Luis Porto Seguro y Hernán Correa Roberts, lanzaron el 8 de Agosto a la publicidad un extenso manifiesto, en el cual solicitaban de los señores Arturo Alessandri y Luis Barros Borgoño que entregasen el fallo de la elección presidencial a un Tribunal de Honor.

Después de múltiples incidencias que sería muy largo e inoficioso relatar, quedó, el 25 de Agosto, constituído definitivamente el Tribunal de Honor.

Componían este Alto Tribunal los señores don Fernando Lazcano, Presidente del Senado; don Ramón Briones Luco, Presidente de la Cámara de Diputados; don Ismael Tocornal, senador por Ñuble y ex-Vicepresidente de la República; don Emiliano Figueroa, ex-Vicepresidente de la República; don Armando Quezada Acharán, senador por Santiago y presidente del Partido Radical; don Guillermo Subercaseaux, ex-congresal, ex-Ministro de Estado y presidente del Partido Nacionalista; y don Luis Barriga, Ministro jubilado de la Corte Suprema.

El señor Lazcano falleció al segundo día de funcionamiento del Tribunal, y fué reemplazado por don Abraham Ovalle.

Después de escuchar las reclamaciones y los alegatos de ambas partes, el Tribunal de Honor expidió su fallo el 30 de Setiembre, después de un largo y prolijo estudio de casi un mes. El fallo favoreció al candidato de la Alianza, señor don Arturo Alessandri, y fué recibido con gran júbilo por la opinión aliancista y con dignidad y alto sentimiento patriótico por los elementos unionistas.

En esta forma, honrosa para nuestra vida cívica, se dió término a la más encarnizada y ardiente de las contiendas presidenciales que recuerden nuestra historia política.

El 6 de Octubre se reunió el Congreso Pleno, a fin de cumplir con los preceptos constitucionales y designar Presidente de la República al señor don Arturo Alessandri, para el quinquenio de 1920-1925. Fué ésta una asamblea memorable, que se recordará siempre con orgullo, ante la solemnidad de aquellos momentos, se olvidaron todas las pasiones de la lucha, y los congresales unionistas sellaron con sus votos la última etapa de la gran jornada.

El 23 de Diciembre expiraba el período constitucional del señor don Juan Luis Sanfuentes, y asumía el mando supremo el señor don Arturo Alessandri.

CRISIS MINISTERIAL

Las crisis ministeriales, el eterno desfile de políticos por las secretarías de Estado, que según la acertada frase de un avezado parlamentario "pasan como sombras", deben merecer el triste honor de un capítulo especial.

Recién empezado el año 1920, el 30 de Enero, caía fulminado el Ministerio Valdés Cuevas-Huidobro, formado el 8 de Noviembre de 1919, por un voto político aprobado por la Cámara de Diputados, que decía: "La Cámara vería con agrado que se organizara un nuevo Ministerio en que estuviese representada su actual mayoría de Alianza Liberal".

Abandonaba las altas tareas de Gobierno el Gabinete presidencial Valdés Cuevas-Huidobro, formado como sigue: Interior, don José Florencio Valdés Cuevas; Relaciones don Alamiro Huidobro; Justicia e Instrucción, don José Bernales; Hacienda, don Guillermo Subercaseaux; Guerra y Marina, don Germán Riesco; e Industria y Obras Públicas, don Oscar Dávila.

Después de haber subido las escaleras de la Moneda no menos de treinta políticos, pudo solucionarse la crisis el 26 de Marzo, casi al término de dos meses de largas gestiones, jurando el siguiente Ministerio: Interior, don Pedro Montenegro; Relaciones, don Antonio Huneeus; Justicia e Instrucción, don Enrique Bermúdez; Hacienda, don Enrique Oyarzún; Guerra y Marina, don Régulo Valenzuela, e Industria y Obras Públicas, don Malaquías Concha.

Este Ministerio consultaba la fórmula de tres aliancistas por tres unionistas, estando así representadas las dos corrientes en que se dividía el Parlamento.

En los primeros días de Junio el Ministerio empezó a vacilar y el 9 se derrumbaba estrepitosamente debido al acuerdo adoptado por el Comité Ejecutivo de la Alianza Liberal, y que decía:

"El Comité Ejecutivo de la Alianza Liberal, en presencia de los reiterados actos de intervención del señor Ministro del Interior que no han sido reparados a pesar de las insistentes peticiones de la Alianza Liberal, acuerda manifestar a sus Ministros que el señor Montenegro no merece confianza de prescindencia electoral".

En vista de este acuerdo los Ministros aliancistas señores Antonio Huneeus, Enrique Oyarzún y Malaquías Concha, presentaron sus renuncias, declinando también sus cargos los Ministros unionistas señores Pedro Montenegro, Enrique Bermúdez y Régulo Valenzuela.

A raíz de esta crisis el 11 de Junio la Cámara aprobó el siguiente voto:

"La Cámara estima que debe procederse a organizar un Gabinete que dé amplia garantía electoral".

Por su parte, el Senado codensó su opinión sobre la crisis en el siguiente acuerdo tomado el 17 del mismo mes:

"El Senado estima que el Gabinete Montenegro-Huneeus garantiza el libre derecho de sufragio y la prescindencia electoral".

Después de no pocos esfuerzos se logró organizar el 16 de Junio el siguiente Ministerio: Interior, don Federico Puga Borne; Relaciones, don Antonio Huneeus; Justicia e Instrucción, don Javier Gandarillas Matta; Hacienda, don Antonio Viera Gallo; Guerra y Marina, don Pedro Opazo Letelier, e Industria y Obras Públicas, don Malaquías Concha.

El mismo día que este Gabinete prestaba el juramento de estilo, el Comité de la Alianza Liberal dejaba constancia que el Presidente de la República había procedido a constituir el nuevo Ministerio sin consultar a los partidos aliancistas y que el Ministerio no respondía por ningún concepto a las exigencias de prescindencia gubernativa en la próxima contienda presidencial.

Por estas circunstancias el Ministerio recién organizado se vió precisado a presentar su renuncia el día siguiente de haber prestado el juramento de estilo.

Fueron llamados por el Presidente de la República los jefes de Partidos, estando de acuerdo los representantes de la Alianza en exigir un Gabinete formado por personas respetables de todos los partidos que garantizasen el libre derecho a sufragio.

Como la crisis no se solucionara y el Ministro del Interior seguía nombrando delegados de Gobierno a presidir las elecciones en las provincias, delegados que tenían un color político determinado, el Comité Ejecutivo de la Alianza acordó pedir el retiro absoluto de las tareas de gobierno a los Ministros aliancistas señores Antonio Huneeus y Javier Gandarillas Matta, quienes abandonaron inmediatamente sus cargos.

En estas circunstancias bastante anormales los Ministros unionistas señores Puga Borne, Viera Gallo y Opazo Letelier, asumieron por entero las responsabilidades del Gobierno, presidiendo las elecciones del 25, e insistiendo en sus renuncias ante el Presidente de la República, sólo al día siguiente de haberse librado la contienda presidencial.

Llamado el señor Jorge Matte a solucionar la crisis, alcanzó a organizar el siguiente Ministerio: Interior, don Jorge Matte; Relaciones don Juan Enrique Concha; Justicia e Instrucción, don Armando Jaramillo; Hacienda, don Pedro Aguirre Cerda; Guerra y Marina, don Pedro Opazo, e Industria y Obras Públicas, don Zenón Torrealba: Este Ministerio fracasó debido a que el Presidente de la República no aceptó la presencia de un representante demócrata, y a que después la Unión Nacional puso diversos obstáculos.

Sólo el 1.o de Julio quedó solucionada la crisis con el Ministerio organizado por don Pedro García de la Huerta, y cuya composición era como sigue: Interior, don Pedro García de la Huerta; Relaciones, don Luis Aldunate; Justicia e Instrucción, don Lorenzo Montt; Hacienda, don Francisco Garcés Gana; Guerra y Marina, don Ladislao Errázuriz, e Industria y Obras Públicas, don Armando Jaramillo.

Tiene este Ministerio dos características: haber sido el de mayor duración (casi 6 meses), de la administración Sanfuentes, y el último Gabinete de los 17 que tuvo durante todo su período de Gobierno.

Tenemos, pues, en el reducido espacio de un año, cuatro Ministerios a saber: Valdés Cuevas-Huidobro; Montenegro-Huneeus; Puga Borne-Huneeus y García de la Huerta-Aldunate.

Para solucionar cada una de las crisis producidas ha sido menester emplear en total 77 días.

Del 17 de Junio al 1.o de Julio las seis secretarías de Estados estuvieron en manos de tres Ministros, los señores Puga Borne, Viera Gallo y Opazo Letelier, quienes atendieron su despacho. Este hecho ocurría por vez primera en el país.

Han hecho en un año su estreno como Ministros de Estado los señores: Daniel Bernales, Germán Riesco Errázuriz, Oscar Dávila, Régulo Valenzuela, Antonio Viera Gallo, Pedro Opazo Letelier, Luis Aldunate, Lorenzo Montt, Armando Jaramillo, Francisco Garcés Gana y Ladislao Errázuriz. Total: 11.

El 23 de Diciembre, día de la trasmisión del mando, juraba el primer Ministerio de la Administración Alessandri, compuesto como sigue: Interior, don Pedro Aguirre Cerda; Relaciones, don Jorge Matte; Justicia e Instrucción, don Armando Jaramillo; Hacienda, don Daniel Martner e Industria y Obras Públicas, don Zenón Torrealba.

Este Ministerio se presentó al Congreso el 27, dando lectura el jefe de Gabinete, a un programa de trabajo que ha sido recibido con generales aplausos por la opinión pública.

CONTIENDAS ELECTORALES

La muerte del senador señor don José María Valderrama, elegido por el período de 1918-1924, dejó vacante la senaduría de Cautín, para la cual la Alianza Liberal proclamó candidato al señor Guillermo Aguiar, radical, y la Unión Nacional al señor Ricardo Valdés, liberal.

Fué esta elección senatorial reñidísima; ambos candidatos trabajaron con toda energía por conseguir el triunfo, y los partidos políticos que los proclamaron, desarrollaron el máximum de sus esfuerzos.

El triunfo en las urnas correspondió al candidato aliancista, señor Aguiar, por 45 votos; pero, cuando el Honorable Senado entró a hacer la calificación de los poderes de los candidatos, desconoció el triunfo del señor Aguiar y se lo otorgó al señor Valdés.

La calificación de la elección dió lugar a un amplio e inolvidable debate, llamando la atención del país los notables discursos pronunciados en defensa de los derechos del señor Aguiar, por los senadores señores don Enrique Mac-Iver, don Eliodoro Yáñez y don Armando Quezada Acharán, quienes dejaron claramente establecido que el triunfo había correspondido al candidato aliancista.

Esos discursos, admirables por su sólida argumentación, claridad de conceptos y bellas formas, no podrán olvidarse, nos tendrá siempre presente una hermosa jornada en defensa de la ley, el derecho y la libertad de los ciudadanos.

El fallecimiento del señor Fernando Lazcano, senador por Curicó, dejó vacío en el Senado el asiento que ocupara tan ilustre político.

Los partidos de la Unión Nacional proclamaron candidato a senador por aquella provincia al diputado por Santiago señor don Ladislao Errázuriz, quien llegó al Senado sin lucha.

Son éstas las únicas dos elecciones parlamentarias efectuadas durante el año 1920.

POLITICOS FALLECIDOS

La República ha tenido que lamentar la muerte de algunos esclarecidos servidores, q graron una vida entera de la cosa pública.

El señor don José Ma rrama, senador por Caut sidente del Partido Libe cía el 15 de Junio, desp portar una larga y pen medad.

Fué el señor Valder persona de austeridad de convicciones política bles, que sirvió siempre tido, sin escatimar sac ningún género.

Su muerte fué sinceram tida; los liberales todos, jóvenes, le rindieron un homenaje.

En los precisos moment el señor don Fernando La a iniciar sus labores con dente del Tribunal de Hon una violenta parálisis al que le causó una muerte mediata.

El señor Lazcano serví desde el año 73; tenía una valiosa carrera parlament de hacía algunos años er los dirigentes más carac del Partido Liberal, en el litó desde su juventud.

Se destacó el señor Laz una vida pública de prob discutible. fué una pers bien a carta cabal, y supo conservar con dignidad las tradiciones de la familia de la cual descendía.

El 10 de Octubre, term vida el senador por Colcha Eduardo Charme, miembr los anteriores, del Partido

El señor Charme fué v ces Ministro de Estado, ocasiones jefe de Gabinet dente del Senado, vicep del Consejo de Estado y de numerosas sociedades ficencia.

Desde el año 1909 repr a la provincia de Colcha el Senado, y durante tod ríodo parlamentario dió de gran interés por la blica.

Tuvo también el Partido Democrático que vestir ante la pérdida de uno de brillantes jefes, el diputado rapacá, don Anselmo Bla lley, que desde hacía po vuelto a participar de la lítica, después de estar ale espacio de largos años.

El señor Blanlot Holley poró a la Cámara sin hab do, con los años, el brillo lento y las energías del

Sus correligionarios, rec do sus méritos indiscutible gaz tacto político, lo eligie sidente del Partido.

Compañía de Consumidores
de Gas de Santia

La Junta General Extraordinaria de Accionista lebrada el 11 de Noviembre próximo pasado, acord reforma de los Estatutos Sociales y el aumento del pital, basándose en el mayor valor de los bienes d Compañía y en la necesidad de tener un Fondo de plotación más fuerte.

El acuerdo del aumento fué el siguiente:

"Aumentar el Capital social en $ 9.000,000 por m de la emisión de 180,000 acciones de $ 50 cada iguales a las actuales. Las nuevas acciones se cobr a los accionistas a $ 15 cada una, y se distribuirán e ellos en proporción de una por cada una de las actu El saldo para completar el valor de los $ 50 de la ac se tomará del mayor valor de los bienes de la Compa

"Tendrán derecho a la nueva emisión los accion inscriptos en los libros de la Compañía, hasta el 2 Diciembre. El plazo para el pago de las nuevas acci será todo el mes de Enero de 1921. La emisión se con fecha 1.o de Febrero."

Estando aprobada ya la reforma de los Estatutos Decreto Supremo N.o 2853, de fecha 11 de Diciembre presente año, se avisa a los señores Accionistas que d rán pagar durante todo el mes de Enero, los $ 15 que s bran por cada acción.

El Registro de Transferencia de Acciones perman cerrado desde el 27 de Diciembre hasta el 2 de Enero, los efectos de la nueva emisión.

Santiago, 16 de Diciembre de 1920.

PEDRO ERRAZURIZ TAG
Gerente

Los últimos
Grandes Temblores

CHILE CONDENADO A SUFRIR CONTINUAMENTE. — SEIS TEMBLORES EN VALPARAISO EN UN SOLO DIA.— EL GRAN TERREMOTO EN MENDOZA.— COMO EVITAR SUS EFECTOS DESASTROSOS.— REGLAMENTEMOS NUESTRAS CONSTRUCCIONES.— EL FAMOSO TECHADO "REVART", (DE FABRICACION NACIONAL, AVENID AMATTA 375), SALVARIA LA SITUACION.

Por su situación topográfica es nuestro país continuamente azotado por fuertes movimientos sísmicos que, afortunadamente, hace algún tiempo, no causan daños materiales de consideración, aparte de los consiguientes pánicos sufridos por los moradores de nuestras pésimas viviendas, como sucedió hace pocos días a los amedrentados habitantes de Valparaíso.

Sin embargo no podemos estar tranquilos ante las continuas amenazas que sufrimos por parte del caprichoso globo terráqueo que ha dado en bailar tan enérgicamente y con tanta frecuencia.

El fuerte terremoto habido últimamente en la región Andina del lado argentino, nos hace temer, y con justificadas razones, posibles y cercanos trastornos en nuestro país.

Es necesario, de una vez por todas, que se reglamente con severidad la construcción de nuevos edificios, uno de los factores principales para evitar muchos futuros accidentes.

Una de las cosas que influyen mayormente en los derrumbamientos de los edificios cuando se producen estos fenómenos sísmicos, son seguramente los techos de las casas; sistemas antiguos, usados en los tiempos de colonización. y aún en la actualidad otros materiales similares en cuanto a su enorme peso. no son seguramente los más convenientes para nuestras frágiles viviendas.

Supongamos por ejemplo una casa de 15 metros de ancho por 20 de fondo, son 300 metros cuadrados que techados con teja romana con su correspondiente tapa de madera y barro para su colocación pesa 60 kilos por metro cuadrado o sean 18,000 kilos en un techo. ¿Qué enorme peso no significan 18 toneladas sobre el techo de una casa? Y si comparamos otros techados ya sea de cemento o aún de fierro, que en la mayoría de los casos es necesario también el barro, tendremos 30 a 40 kilos por metro cuadrado o sean 10 a 12 toneladas en un techo. ¿No es verdaderamente un crimen tener, y aún más, permitir construcciones de esta naturaleza? ¿Por qué no exigir a nuestros arquitectos y constructores el empleo de otros materiales más liviano? Por ejemplo el famoso techado "REVART" el más liviano de todos, pues, sólo pesa 3 kilos 800 gramos por metro cuadrado, que en un techo de 300 metros sólo habría un peso de 1,140 kilos o sea poco más de una tonelada, o lo que es igual el 10 por ciento de peso de otros techos. ¿No ayudaría esto enormemente a salvar nuestro país de estar constantemente amenazado de los desgraciados efectos de los temblores? Además, la gran economía que significaría tal adopción, pues, tenemos entendido que dicho material es el más barato, y además de su bajo precio, se economizaría mucho en las construcciones, pues, lógicamente se necesitan, vigas, pilares y murallas menos costosos y pesadas para sostener un techo más liviano. La Dirección de Obras Municipales tiene la palabra.

ARQUITECTO.

Inversión de Capitales

Tengo magníficas inversiones que ofrecer, desde $ 2,000 a $ 100,000, a buen interés con excelentes garantías de propiedades con títulos perfectamente legales, que son prolijamente revisados por el abogado de mi oficina o por quien el capitalista indique. El pago de los intereses se hace con toda puntualidad. El capitalista no paga comisión, ni honorario de abogado, ni gasto alguno.

Para más datos consúltese a mi oficina antes de hacer cualquiera inversión.

FUNDOS

Solicita órdenes de venta de fundos, tiene numerosos pedidos, asegura negocio rápido si su precio es comercial y si está regularmente situado.

Propiedades

Tiene numerosas casas y quintas en venta y en arriendo.

Jorge Cristi S.

HUERFANOS 1153 — SANTIAGO — CASILLA 1936.

Club de Máquinas de escribir "Underwood"
Cajas de Fondos "Máximo Bash" y
Escritorios de Cortina americano de roble maciz

CERTIFICADO DEL NOTARIO:

En Santiago, a (31) treinta y uno de Diciembre de 1920, se procedió al (41.o CUARENTA Y UNO, Sorteo del CLUB N.o 1, saliendo favorecido el NUMERO (10 DIEZ, perteneciente al Sr. Senén Conejeros (abogado), Catedral 1267.

En el (33.o) TREINTA Y TRES sorteo del CLUB N.o 2, salió favorecido el NU MERO (42) CUARENTA Y DOS, perteneciente a la Compañía de Seguros "La Va conia", Bandera 54.

En el (24.o) VEINTICUATRO sorteo del CLUB N.o 3, salió favorecido el NUME RO (29) VEINTINUEVE, perteneciente al Sr. Luis Alfredo Rivera (agricultor), Alm rante Barroso 49.

En el (17.o) DIEZ Y SIETE sorteo del CLUB N.o 4, salió favorecido el NUME RO (85) OCHENTA Y CINCO, perteneciente al Sr. WILLIAM BATTIER, Av. Blanc Encalada 2565.

En el (3.o) TERCER sorteo del CLUB N.o 5, salió favorecido el NUMERO (71 SETENTA Y UNO, perteneciente al Sr. Rogelio Tolson (Garage "Viña del Mar"), VI ÑA DEL MAR.

MARIANO MELO EGAÑA, Notario.

EN FORMACION EL CLUB N.o 6

Solicite prospectos y pormenores en:

78 - BANDERA - 78, OFIC. 3 :-: TELEFONO 1571

SAMUEL WAISS.

PU
ventana
rias e
ciales,
y esmer
LA
de
ELIZAG
Ar
Precios módicos.

LOS COMITEES ALIANCISTAS SE REUNIRAN EL LUNES PROXIMO, CON EL OBJETO DE CONSTITUIR EL TRIBUNAL ARBITRAL

El Directorio General Liberal Unionista designó a su Mesa Directiva para que, de acuerdo con los señores Errázuriz Tagle y Valdés Fontecilla, solucione la dificultad senatorial de Colchagua. — Hoy celebrarán, con este objeto, una reunión

La Cámara de Diputados postergó la discusión de los presupuestos en la sesión de ayer, para ocuparse del empréstito de los Ferrocarriles

En la sesión del Miércoles próximo se votará el proyecto de acuerdo de los diputados Errázuriz Tagle y Silva Rivas, que pone fin a la interpelación sobre la Caja Hipotecaria, cuyo debate está cerrado

HA RENUNCIADO EL PRESIDENTE DEL PARTIDO LIBERAL

JUNTA CENTRAL RADICAL

Como estaba anunciado, ayer en la mañana celebró sesión la Junta Central del Partido Radical presidida por el doctor Maira y con numerosa asistencia de miembros de ella.

Se discutieron amplia y detenidamente las cuestiones políticas y electorales, sin llegarse a acuerdos definitivos.

En cuanto a la reclamación formulada por el señor Pinto Durán, sobre la elección interna de candidato a senador por Antofagasta, se resolvió comisionar a la Mesa Directiva de la Junta para que investigue los hechos denunciados, y enviar al señor Pinto Durán el siguiente telegrama:

"Antonio Pinto Durán.— Antofagasta.—Junta Central acordó investigar por medio de su mesa directiva las incorrecciones que usted denuncia, sin que esto obste a la celebración de la Convención, que debe verificarse el 2 de Enero. Su petición sobre modificar número de delegados, fué rechazada por extemporánea.

Encarecidamente rogámosle tener tranquilidad y hacer lo posible porque calma vuelva a todos los ánimos y no quebrante disciplina.

Todos estamos de acuerdo, incluso Arancibia, en que si ha habido incorrecciones, debe procederse severamente.— Octavio Maira, presidente.—Pedro Daza, secretario".

Por lo que se refiere a las reclamaciones sobre la elección interna de candidatos a diputados por Cautín, la Junta no alcanzó a tomar una resolución concreta, quedando pendiente el debate.

La Junta volverá a reunirse el Lunes próximo.

EL DIRECTORIO GENERAL LIBERAL UNIONISTA

Presidido por don Luis Claro Solar y con numerosa asistencia de directores, sesionó ayer tarde el Directorio General del Partido Liberal Unionista.

Se entró inmediatamente a discutir la cuestión de la senaturía por Colchagua, produciéndose un largo e interesante debate, en el que intervinieron diversos señores directores y que terminó con la aprobación de un proyecto de acuerdo presentado por el señor Claro Solar, en el sentido de facultar a la Mesa Directiva para que de acuerdo con los señores Jorge Errázuriz Tagle y Máximo Valdés Fontecilla, finiquite cuál de estos dos caballeros debe ser el candidato que el partido presentará en Marzo próximo por aquella provincia.

La elección de mesa directiva y de algunos miembros de la Junta Ejecutiva, se postergó hasta que la dificultad producida por la senaturía de Colchagua quede solucionada.

SENATURIA POR COLCHAGUA

En virtud del acuerdo tomado ayer por el Directorio General Unionista, y que transcribimos más arriba, hoy debe reunirse la Mesa Directiva del Partido con los candidatos a senadores señores Errázuriz Tagle y Valdés Fontecilla.

MANIFESTACION RADICAL

Como lo dijimos ayer, mañana se efectuará la manifestación que los asambleístas radicales y amigos personales, ofrecen a los candidatos a diputados señores Pedro Aguirre Cerda, Víctor Celis M., Héctor Arancibia L. y Santiago Labarca.

La manifestación será ofrecida en el parque de la chacra Santa Julia, a las 12 M.

La comisión organizadora solicitará hoy un servicio especial de tranvías que, partiendo de la Alameda, frente a la Iglesia de San Francisco conduzca a los manifestantes directamente hasta la chacra nombrada, en Ñuñoa.

Tenemos encargo de rogar a los concurrentes que acudan puntualmente a ocupar los tranvías, los que partirán a las 11.30 en punto.

MANIFESTACION EN HONOR DEL MINISTRO DE INDUSTRIA DON ZENON TORREALBA

Como está anunciado, hoy debe reunirse en el local de la Agrupación, a las 5.30 P. M., la comisión organizadora de esta manifestación, para tomar conocimiento del total de adhesiones recibidas y adoptar los últimos acuerdos.

Publicamos a continuación la 4.a lista de adherentes, advirtiendo que aún quedan seis listas más, de las cuales se dará cuenta mañana.

Tobías Vera F., Agustín Velasco, Juan de D. González, Daniel Castro, Luis A. Orellana, Francisco Ríos, Luis Ríos V., Nicomedes 2.o Núñez, Luis Valenzuela, Rogelio Adrián, Miguel R. Oyaneder, L. Arturo Anguita, Guillermo Silva C., Luis Carrasco, José M. Narbona, Fernando Martínez, Máximo Guiroz, Bernardino Ayala, Juan de Dios Chávez, Antonio Fredes, Ismael Orellana, Felipe López, Octavio Castillo, Rubén Romero, Guillermo Toro, Rafael Zúñiga, Simón Vargas, Germán Ariztía, Pedro Villavicencio, Alfonso Urgelles, Rafael Meiss, Rafael Díaz S., Abraham Rule, Guillermo Doren, Juan J. Fernández, José Abarca, Manuel Zaldívar, Eduardo Narváez, Carlos Araneda, Salustio González, Guillermo Varela, Rafael Donoso, Juan Bta. Neira, Marcelo Porta, Luis A. Puga y Pedro N. Martínez.

EMPRESTITO FERROVIARIO

Se prosiguió ayer en la Cámara la discusión general del proyecto de ley de empréstito a los Ferrocarriles del Estado y tomaron parte en el debate los diputados señores De Castro, Prat y Urzúa, proponiendo este último suspender la discusión y buscar una fórmula conciliatoria que haga viable la aprobación del proyecto, pues en la forma cómo está presentado por el Gobierno, encuentra resistencias en la Cámara.

INTERPELACION LISONI

El Ministro de Hacienda, señor Martner, contestó ayer la interpelación formulada por el diputado por Los Andes, señor Tito Lisoni, sobre los servicios de la Caja de Crédito Hipotecario.

Además tomaron parte en el debate, los diputados señores Oscar Urzúa, Jorge Errázuriz Tagle y Julio Silva Rivas, que presentaron el siguiente proyecto de acuerdo: "Oídas las explicaciones del Ministro de Hacienda, la Cámara pasa a la orden del día."

Este proyecto de acuerdo quedó para segunda discusión, a petición del diputado señor Sánchez García de la Huerta, debiendo ser votado en la sesión del Miércoles próximo.

MINISTERIO DE AGRICULTURA Y PREVISION SOCIAL

La Cámara de Diputados continuó ayer la discusión particular del proyecto de ley que crea el Ministerio de Agricultura, Comercio, Trabajo y Previsión Social, aprobando los artículos 3.o y 5.o y dejando para segunda discusión los artículos 2.o y 4.o de dicho proyecto.

LEY DE PRESUPUESTOS

A petición del Ministro de Hacienda, y con el objeto de discutir el proyecto de ley que autoriza la contratación de un empréstito para los Ferrocarriles del Estado, la Cámara postergó ayer la discusión de la ley de presupuestos que debe regir el próximo año.

DIPUTACION DE LLANQUIHUE Y CARELMAPU

El Partido Balmacedista Aliancista ha resuelto ubicar a don Agustín Correa Bravo candidato a la diputación de Llanquihue y Carelmapu, comunicándolo a los directorios departamentales y comunales respectivos.

COMITEES ALIANCISTAS

En la mañana de ayer se reunieron, conforme a lo acordado, los Comitées de la Alianza Liberal, con el fin de proceder a la formación del tribunal de árbitros que debe dirimir la cuestión sobre la senaturía por Santiago, pendiente entre los Partidos Liberal y Demócrata.

Como aun los presidentes de los partidos aliancistas no han hecho la designación de las personas que deben integrar este tribunal, los comitées acordaron reunirse nuevamente el Lunes próximo, a las 10 de la mañana, calculándose que para ese día ya estará hecha esta designación.

Según se nos informó, el Partido Demócrata ha designado al Vice-presidente señor Fajardo; el Radical designará al doctor Maira; y el Liberal a uno de sus dos Vices, señores Ramírez y Porto Seguro.

PRESIDENCIA DEL PARTIDO LIBERAL

El presidente del Partido Liberal, don Javier A. Figueroa, entregó ayer en la tarde la renuncia de su cargo al vice-presidente don Tomás Ramírez Frías.

CANDIDATURA
Popular Independiente
DE CARLOS PINTO DURAN
A DIPUTADO POR SANTIAGO
SECRETARIAS: Morandé 629. -- Compañía 1201
Casilla 39-D- Teléfono 1583
Dadme vuestros Votos y os daré fiscalización inexorable en el Congreso

FERIA
Ureta y Cía.
— SANTIAGO —
DELICIAS 3410 — CASILLA 1340
REMATES TODOS LOS JUEVES
: : DE : :
QUESO Y
MANTEQUILLA

PROPIEDADES DE OCASION

$ 33,500 c|u García Reyes próximas a Alameda, cuatro muy buenas casas de un piso, con 621 metros de superficie. Constan de siete habitaciones, tres de servicio, patio y huerto cada una. Deben $ 14,000 al Banco Hipotecario, $ 12,000 al contado resto a un año al ocho por ciento

$ 75,000 García Reyes gran casa con 1,250 metros de superficie, doce habitaciones y servicio, patio con jardín y árboles y huerto. Debe $ 30,000 al Banco Hipotecario, $ 30,000 al contado y el resto a un año, a ocho por ciento de interés.

$ 7,000 Erasmo Escala próxima a García Reyes. Casita con tres piezas, cocina, cuartito y patio. Producen $ 720. Al contado cuatro mil pesos. Reconoce dos mil al Banco Hipotecario, resto a un año, al ocho por ciento.

NOTA.—En cualquiera de estas propiedades, sólo el terreno sin los edificios, representa el ochenta por ciento del precio que se les asigna.

Huérfanos 1247
Sociedad Comercial de Agricultores
COMPRA VENTA DE FRUTOS DEL PAIS

PARTIDO RADICAL

ENTRE LOS RADICALES DE VALPARAISO.—En los salones del Club Radical de la 2.a comuna, se sirvió el Domingo pasado un banquete en honor del secretario de la Asamblea Radical de este puerto, don Jorge Garay Pacheco, como una manifestación de simpatía y reconocimiento por su activa labor en pro de la causa radical.

La mesa presentaba un hermoso golpe de vista, completamente cubierta de hermosas flores.

A las doce del día se sentaron a la mesa los comensales, que eran los señores: Jorge Garay Pacheco, Lupercio Arancibia, Enrique Guzmán, Eduardo Muñoz Cornejo, Armando Pérez, Manuel Chacón, Enrique Barros Castañón, Emilio Gómez Soto, Elías Cáceres, René Valle, Luis Romero y Z., Augusto Soriano, Solitario Herrera, Arturo Joglar, Fidel Vilches, Carlos Andaur, Eliodoro Vega, Eduardo Espejo, Egidio Rodríguez y Alejandro Masafierro.

Excusaron su asistencia los señores Agustín Grancelli, Alfredo Guillermo Bravo, Luis Enrique Carrera, Arturo Donoso, Víctor González Báez, Vicente Poblete, Juan de la C. Matus, Carlos Jofré y Anselmo Rojas.

Ofreció la manifestación el señor Lupercio Arancibia, contestando el festejado señor Garay, siguiendo a continuación en el uso de la palabra los señores Carlos Andaur, Enrique Guzmán y Romero y Z., que pronunció un discurso en estilo jocoso, que fué muy aplaudido.

PARTIDO DEMOCRATA

EN HONOR DEL MINISTRO DE INDUSTRIA.—El Club Demócrata "La Unión" y la Academia de Baile de la Sociedad Comerciantes del Mercado Central, han organizado una interesante matinée en honor del señor Ministro de Industria, Obras Públicas y Ferrocarriles, don Zenón Torrealba, de la representación parlamentaria y municipal para el 2 de Enero, a las 5 P. M.

Esta fiesta social se llevará a efecto en el amplio y cómodo local ubicado en la Avenida La Paz N.o 8.

CANDIDATURA A MUNICIPAL.—Como ya se ha anunciado que los amigos que patrocinaron la candidatura del señor don Juan Araya Escón, han lanzado una candidatura a municipal dentro de la lucha interna del Partido ya se ha dado los nombres del comité que dirigirá los trabajos. La votación se está efectuando todos los días de 7 a 9 de la noche en nuestro local de costumbre, Matucana 826, hasta el Domingo, que será el último día de votación, de 1 a 3 de la tarde, proclamándose el candidato que haya obtenido la más alta mayoría. El comité y los que propiciaron la candidatura del señor Araya Escón, les ruegan a todos los amigos que está abierta la votación y pasen a nuestra secretaría a depositar su voto.

Toallas de papel 'PUBLIC SERVICE'
Higiénicas - Agradables - Económicas
Huérfanos 1039 :: L. MATTE & Co. :: Casilla 3284
Agentes Exclusivos para Chile

CAMARA DE DIPUTADOS

LA SESION DE AYER

EL SEÑOR ERRAZURIZ TAGLE PROPONE LA ORDEN DEL DIA COMO TERMINO DE LA INTERPELACION DEL SEÑOR LISONI, SOBRE LOS SERVICIOS DE LA CAJA HIPOTECARIA

QUEDA PARA SEGUNDA DISCUSION, A PETICION DEL SEÑOR SANCHEZ GARCIA DE LA HUERTA.— EN LA DISCUSION DEL PROYECTO SOBRE EMPRESTITO DE LOS FERROCARRILES, EL SEÑOR MINISTRO DE HACIENDA EXPONE EL PENSAMIENTO DEL GOBIERNO SOBRE LA PARTE FINANCIERA DE LA OPERACION

Ministerio del Trabajo, Agricultura, Comercio y Previsión Social

—Continuó la discusión del artículo 2.o del proyecto que crea el Ministerio del Trabajo, Agricultura, Comercio y Previsión Social. Usaron de la palabra los señores Opazo, Silva Cortés, Claro, Opazo y Errázuriz Tagle, sobre el punto referente a las concesiones de agua a que se refiere el proyecto.

—Quedó para segunda discusión el artículo a petición del señor Herrera Lira.

—Se aprobó, con breve debate, el artículo 3.o que fija algunos de los ramos que dependerán de este Ministerio y el artículo 4.o que fija el personal del Ministerio, con una modificación del señor Claro Lastarria para que los subsecretarios sean dos en lugar de uno.

—El artículo 5.o quedó para segunda discusión.

Quedó pendiente la discusión del proyecto.

ORDEN DEL DIA

Servicios de la Caja Hipotecaria

El señor RUIZ (Presidente).—En la orden del día corresponde tratar de la interpelación sobre los servicios de la Caja Hipotecaria.

—Usa de la palabra el señor Urzúa.

El señor MARTNER (Ministro de Hacienda). — Contesta las diversas preguntas hechas por el señor Lisoni sobre los servicios de la Caja, y manifiesta, que, aunque la ley que la creó puede ser susceptible de algunas reformas, esa institución merece una alta estimación del Gobierno por su funcionamiento correcto y los útiles servicios que ha prestado y sigue prestando al país.

El señor ERRAZURIZ TAGLE. —Ensalza la obra de la Caja Hipotecaria que, dirigida y prestigiada por su director, ha llegado a encaminarse por los rumbos de la caridad y beneficio social, haciendo poblaciones y habitaciones obreras, salas para hospitales, etc., que han dado a su acción un carácter más simpático aun.

Propone el siguiente proyecto de acuerdo:

"Oídas las explicaciones del señor Ministro, la Cámara pasa a la orden del día."

El señor SILVA RIVAS.—Adhiere a las palabras del señor Errázuriz y agrega su firma al proyecto de acuerdo.

El señor SANCHEZ (don Roberto-. — Aunque participa de las opiniones del señor Errázuriz en cuanto a la obra de la Caja Hipotecaria y en cuanto a su director, en vista de la ausencia del señor Lisoni, pide segunda discusión para el proyecto de acuerdo.

Presupuestos

Por unanimidad se acordó postergar la discusión de los presupuestos.

Empréstito de los Ferrocarriles

El señor MARTNER (Ministro de Hacienda). — Solicita de la Cámara que se siga en la discusión del proyecto sobre empréstito de los Ferrocarriles, al cual el Gobierno le atribuye la mayor urgencia.

—Así se acordó por unanimidad.

Continuó la discusión del proyecto que autoriza la contratación de un empréstito de 7 millones 500 mil libras esterlinas para los Ferrocarriles del Estado.

El señor DE CASTRO. — Usa extensamente de la palabra criticando la distribución que ha hecho el Gobierno de los dineros que se van a pedir prestados y haciendo presente que muchas de las obras que se trata de hacer pueden postergarse y hacerse más tarde en mejores condiciones.

—Usaron también de la palabra los señores Prat y Urzúa.

—Quedó pendiente el debate.

Se levantó la sesión a las 7.

SESION DE 7 A 8

Empréstito de los Ferrocarriles

Continuó la discusión del proyecto sobre empréstito de los Ferrocarriles.

El señor MARTNER (Ministro de Hacienda). — Comienza manifestando que la urgencia e importancia que el Gobierno le da a este proyecto, se basa en que, en su concepto, la solución del problema de transportes deberb procurar y facilitar la solución del problema económico financiero que el Gobierno se propone abordar, especialmente para el problema financiero, para lo cual cuenta con la voluntad firme y poderosa del Jefe del Estado. Naturalmente también necesita la cooperación de la Cámara para desarrollar este plan financiero, que ha empezado por la gestión de buscar recursos para atender a las necesidades urgentes del país y que habrá de seguir con la tarea de obtener el despacho de proyectos que den rentas.

Tenemos un déficit considerable y un desequilibrio entre las entradas y gastos. Se necesitan no menos de 100 millones de entradas nuevas anuales para atender a los nuevos gastos.

Habrá que sistematizar el régimen tributario, que se impone como medida de justicia y orden social.

En cuanto a otros puntos que han tocado los señores diputados, no le toca contestarlos porque corresponde al señor Ministro de Industria, que no ha podido venir por sus muchas ocupaciones.

Respecto a la parte financiera del proyecto, acepta el proyecto de la Comisión de Hacienda de la Cámara de Diputados.

Tiene otras razones que dar que corresponden a la discusión particular; de manera que las reservará para cuando se éntre a ella.

—Usaron en seguida de la palabra los señores Prat y Urzúa.

—Quedó pendiente el debate.

—Se levantó la sesión a las 8.

1·1·1
Hucke Hnos y Cía.
desean a su muy distinguida clientela y a todos sus favorecedores, un muy feliz y próspero
AÑO NUEVO

GRAN SORTEO
"HORNIMAN"

Con fecha 30 de Diciembre se llevó a efecto ante el NOTARIO DON SELEUCO GUTIERREZ, el acto del sorteo de $ 3,000 correspondiente al mes de Diciembre, con que el exquisito TE "HORNIMAN" favorece todos los meses a sus consumidores:

Acta del Sorteo del Té "HORNIMAN"

En Valparaíso, República de Chile, siendo las dos P. M. del treinta de Diciembre de mil novecientos veinte, ante mí, Seleuco Gutiérrez, Notario Público y de Hacienda y los testigos que se nombrarán, a la conclusión, en el local de su oficina, calle Prat 109, tuvo lugar el acto del 23 SORTEO MENSUAL, con que el "TE HORNIMAN", obsequia a sus favorecedores, como también del premio especial que el "Té Horniman" ha dedicado a sus consumidores de las ciudades de Antofagasta, Iquique, Taltal y Tocopilla, de valor de un mil pesos, todo en presencia de don Armando Fernández S., encargado para este acto por el "Té Horniman", y de varios tenedores y espectadores, que suscriben la presente acta. El Sorteo asciende a la suma de TRES MIL PESOS, suma que se reparte en los siguientes premios: Uno de un mil pesos; cinco de cien pesos; diez de a cincuenta pesos y cien de a diez pesos. Salieron premiados los siguientes números: Con el premio especial obsequiado a los consumidores de las ciudades ya nombradas, el número 10,497, perteneciente a don Osvaldo Sánchez, domiciliado en Antofagasta, calle J. Ossa, N.o 836, de valor de un mil pesos.

Salieron premiados con $ 10.- los números:

44656	J. Carrión, Valparaíso.	8567	Fco. Heringhof, P. Montt.	20922	María C., Santiago.	7670	L. Deppo, Valdivia.
25645	L. Z., Coquimbo.	3566	V. Díaz, S. Felipe.	34400	M. Carriere, Concepción.	3042	M. Reyes, Los Andes.
9273	J. Bolados, Santiago.	23982	H. Pérez, Santiago.	42615	C. Díaz, Valparaíso.	3810	J. Cordero, Santa María.
27019	J. P., Coquimbo.	7101	J. Díaz, Niebla.	28470	D. M., Coquimbo.	255	S. K., P. Arenas.
233	H. P., Punta Arenas.	20742	A. Sanz, Santiago.	30635	E. Luengo, Concepción.	6567	E. Sanolli, Santiago.
11956	N. J., Santiago.	9281	J. M. Mora, Santiago.	42661	F. Valencia, Valparaíso.	7084	R. Aros, Pichinico.
29487	K. E., Serena.	4269	A. S., S. Felipe.	17832	P. Q., Iquique.	25138	A. E., Coquimbo.
32576	S. Mella, Temuco.	36517	P. Brito, Calera.	43477	A. González, Valparaíso.	15620	J. Gercovic, Antofagasta.
28223	N. N., Coquimbo.	30769	H. S. Sotomayor, Concep.	1066	T. A., Tacna.	2594	G. J., Arica.
4232	L. Magna, S. Felipe.	2611	A. P., Arica.	38579	P. Maynou, Valparaíso.	44077	M. Basau, Valparaíso.
23421	O. Muñoz, Curicó.	39553	T. González, Valparaíso.	30137	E. de Solari, Concepción.	40718	R. García, Viña.
40872	M. Radier, Valparaíso.	39056	M. Schappacasse, Valp.	44712	S. Grondon, Viña.	2150	A. Soto, Santiago.
387	O. M., P. Arenas.	8991	V. Soto, Santiago.	6628	F. Opisso, P. Montt.	28036	R. F., Coquimbo.
26666	A. E., Coquimbo.	43883	A. Cáceres, Membrillo.	40020	M. Tulleres, Viña.	23617	S. Morabo, S. Fernando.
31243	L. O. Reilly, Talca.	7019	T. Fritz, S. Fernando.	3593	L. Otero, S. Felipe.	21002	O. Ortiz, Santiago.
25146	Z. Q., Serena.	10159	C. de Leiva, Santiago.	15901	A. Torti, Antofagasta.	29742	G. B., Coquimbo.
4852	G. Pijoau, S. Felipe.	13792	Z. Oporto, Santiago.	20569	J. Rojas, Santiago.	21850	G. González, Santiago.
24892	C. Rodríguez, Nancagua.	38640	S. Giacomino, Valparaíso.	13439	S. Abarca, Santiago.	6423	O. Pauly, P. Montt.
12003	M. Salas, Renca.	2856	P. P., Arica.	25580	C. A., Coquimbo.	38953	S. León, Valparaíso.
36839	J. Z. Reyes, Nogales.	7596	T. Rojas, Loncoche.	26108	J. S., Coquimbo.	40601	M. Brito, Valparaíso.
24270	S. Neira, Manantiales.	41892	F. Y., Valparaíso.	6398	B. Gottlid, P. Montt.	37248	M. Aravena, Valparaíso.
26426	J. Y., Coquimbo.	13157	F. Silva, Placilla.	7444	E. Rivera, Valdivia.	43325	A. Alvarado, Valparaíso.
44914	E. Baccaro, Valparaíso.	38573	L. Carmona, Valparaíso.	4590	H. Castro, S. Felipe.	16216	D. G., Iquique.
25886	P. G., Coquimbo.	38281	S. Morales, Valparaíso.	15283	O. Luz G., Iquique.	31519	F. Gajardo, Talca.
31852	L. Meyes, Lota.	27058	O. P., Coquimbo.	1737	H. B., Tacna.	22885	L. F., Santiago.

Salieron premiados con $ 50.- los números:

24378	F. San Martín, S. Fernando	21418	N. N., Santiago.
7238	C. Kindermann, Valdivia.	5780	J. Olavarría, Osorno.
4637	H. Salinas, S. Felipe.	35787	E. González, Quillota.
39399	J. Díaz, Valparaíso.	25949	Y. K., Coquimbo.
2140	O. H., Arica.	25664	A. M., Coquimbo.

Salieron premiados con $ 100.- los números:

8942	T. Vásquez, Santiago.	3961	B. Lira, S. Felipe.
		44075	L. Orellana, Viña.
25897	O. J., Coquimbo.	40370	J. Olguín, Valparaíso.

Salió premiado con el gordo de $ 1,000.-
N.o 42330 - E. Gallardo, Valparaiso.

Se deja constancia de que se han publicado avisos en los diarios de este puerto, Santiago, Concepción, Valdivia, San Felipe, Coquimbo, Taltal. En comprobante se levanta la presente acta, ante los testigos instrumentales don Jovino Sotomayor y don Carlos Marcoleta, subscribiéndola también el señor Fernández y los espectadores señoritas Carolina Carrasco, Ester Carrasco, Leonor Puente, Oscar H. Godoy, Salvador Lucero S. Se dió copia, pagándose por impuesto un peso, en su acta original que dejo protocolizada al final del protocolo corriente, entre los documentos de su clase bajo el número doscientos sesenta y cuatro.—DOY FE.—A. Fernández S.—Salvador Lucero.—O. H. Godoy.—Leonor Puente.—Ester Carrasco M.—Carolina Carrasco M.—C. Marcoleta.—J. Sotomayor.— SELEUCO GUTIERREZ.—N. P. y de H.

CONFORME CON EL ACTA ORIGINAL ESTA COPIA DADA EN EL DIA DE SU OTORGAMIENTO. — SELEUCO GUTIERREZ.—N. P. y de H.

Los números premiados pueden ser cobrados en las siguientes partes:
Los de Valparaíso, en el establecimiento Hornimann, Blanco 96|102.
Los de Santiago, Concepción, Valdivia, Punta Arenas, San Felipe, Antofagasta, Tocopilla y Taltal, en la casa Williamson & Co.
Los de Tacna, donde Cánepa Hnos. & C.o
Los de Coquimbo, donde Virgilio Hnos. & C.o
Los de Arica, donde G. P. Finlayson.

SEGUNDA MEMORIA

"EL GLOBO"

Compañía Internacional de Seguros Generales

OFICINA MATRIZ: Santiago de Chile. - Calle Bandera N.o 70

Casilla N.o 2397 :-: Teléfonos: Inglés N.o 1124 y Nacional N.o 211

CONSEJO DIRECTIVO:

Presidente: Señor FRANCISCO GARCIA PAZ Vice-Presidente: Señor JOSE URETA E.

CONSEJEROS:

Señor LUIS CRUZ VERGARA, Señor FRANCISCO LACAMARA, Señor ENRIQUE MARTINEZ, Señor JOSE NORIEGA, Señor JUAN YRURETAGOYENA

Gerente: Señor ALBERTO SANFUENTES ECHENIQUE

CONSEJO DIRECTIVO DE VALPARAISO

Presidente: Señor ALBERTO DE LA VEGA

CONSEJEROS:

Señor SANTIAGO ARESTIZABAL, Señor MANUEL CARAVES, Señor MANUEL GONZALEZ, Señor BENITO NORIEGA

Agentes de Incendio, Marítimos y Accidentes de Automóviles

BARTLOME PONS	TACNA.	ARTURO VERGARA	RENGO.
BRAIN HNOS. & CO.	IQUIQUE.	EMILIO ROMERO	CURICO.
E. HOLLEY O.	ANTOFAGASTA	ALEJANDRO MICHAUD C.	TALCA.
ALFREDO MARIN M.	TALTAL.	M. & N. GONZALEZ	LINARES.
AMADEO BELUZAN	COPIAPO.	VICTOR PARRA	SAN JAVIER.
LUIS S. BERRUYER	LA SERENA.	ALFREDO URRUTIA	PARRAL.
CANDIDO PEREZ	SAN FELIPE.	JOSE ABASCAL	CHILLAN.
CASTEX HNOS. & CO.	COQUIMBO.	JULIO MIRANDA	CONCEPCION.
PABLO GRAN	LOS ANDES	REINALDO BASCUR	TALCAHUANO.
PALMINO SIMEONI	QUILLOTA.	ALFARO BARRET & CO.	TALCAHUANO.
JESUS MERCADAL	VALPARAISO.	EMILIO B. GOUET	LOS ANGELES.
VILLANUEVA & VERCELLINO	LA CALERA.	ERNESTO LOPEZ & CO.	TEMUCO.
ALERT & CIA.	SANTIAGO.	JORGE PEÑAFIEL S.	LAUTARO.
FRANCISCO 2.o CELIS	SANTIAGO.	JAIME ESPINOSA	VICTORIA.
GALMEZ HNOS.	SANTIAGO.	ARAYA & ACUÑA	ANGOL.
JUAN JOSE FARR	SAN BERNARDO.	RODOLFO UTHEMANN	VALDIVIA.
FRANCISCO MEDEL	RANCAGUA.	PEDRO LABORDE	OSORNO.
FLORENTINO ASTRAIN	SAN FERNANDO.	GISBERTO TONINI	PUNTA ARENAS.

AGENTE GENERAL EN VALPARAISO, don Jesús Mercadal

Calle Blanco N.o 974 :-: Casilla N.o 1352 :-: Teléfonos: Inglés N.o 1220 y Nacional N.o 510

SEGUNDA MEMORIA

Que el Consejo Directivo presenta a la Junta General de Accionistas en 14 de Enero de 1921

SEÑORES ACCIONISTAS:

En cumplimiento de lo dispuesto en los Estatutos, el Consejo Directivo tiene el honor de presentaros el Balance y Cuenta de Ganancias y Pérdidas correspondientes a las operaciones efectuadas por la Compañía en el segundo ejercicio de su funcionamiento desde el 1.o de Enero al 31 de Diciembre de 1920.

La cuenta de Ganancias y Pérdidas arroja una utilidad líquida de . . . . . . $ 102,821.38

de la cual recomendamos rebajar la siguiente suma por castigo:

IMPRESOS Y MATERIALES:

Castigo de 50% sobre $ 9,359.68 . . . . . . $ 4,679.84

quedando un saldo de . . . . . . $ 98,141.54

que os proponemos distribuir en la siguiente forma:

A GRATIFICACION DE EMPLEADOS	$ 6,000.00	
A FONDO DE RESERVA (25% según Art. 39 de los Estatutos)	24,535.38	
A FONDO DE EVENTUALIDADES	26,972.10	
FONDO DE RESEGUROS	40,634.06	$ 98,141.54

Aceptada esta distribución, los fondos de la Compañía quedarían como sigue:

CAPITAL PAGADO	$ 200,000.00
FONDO DE RESERVA	41,053.98
FONDO DE EVENTUALIDADES	50,000.00
FONDO RESEGUROS	63,661.96
	$ 354,715.94

Vuestro Consejo Directivo somete a vuestra consideración y os pide su ratificación del acuerdo tomado que llevó a cabo la constitución del Consejo Directivo de Valparaíso y que tan positivos resultados se han obtenido en la próspera marcha de los negocios.

Hemos tenido que lamentar el retiro de nuestros distinguidos colaboradores don Eugenio Guzmán Montt y don José Hoyos de la Vega, por haberse ausentado del país.

En uso de la facultad que nos confieren los Estatutos, fueron llamados a desempeñar los cargos los Accionistas señores Luis Cruz Vergara y Enrique Martínez.

En conformidad a los artículos 26 y 46 de los Estatutos, cesan en sus funciones los miembros del Consejo Directivo y os corresponde reelegirlos o reemplazarlos.

También debéis designar dos Inspectores de Cuentas propietarios y dos Suplentes para el año 1921.

FRANCISCO GARCIA PAZ,
Presidente.

ALBERTO SANFUENTES ECHENIQUE,
Secretario.

Balance de la Compañía de Seguros «EL GLOBO»

EN 31 DE DICIEMBRE DE 1920

ACTIVO		PASIVO	
Responsabilidad de Accionistas	$ 1.800,000.00	Capital	$ 2.000,000.00
Acciones y Bonos	298,276.43	Fondo de Reserva	16,518.60
Caja	2.989.58	Fondo de Reseguros	23,027.90
Primas por Cobrar	17,575.17	Fondo de Eventualidades	23,027.90
Agencias	29,106.16	Banco Español de Chile, Cta. cte.	27,482.98
Canjes	31,379.29	Compañía de Seguros "La Ibero-Chilena"	670.31
Muebles e Instalaciones	9,988.28	Siniestros por Liquidar	14,109.72
Impresos y Materiales	9,359.68	Operaciones Pendientes	1,689.73
Siniestros por Cobrar	10,673.98	Utilidad líquida	102,821.38
	$ 2.209,348.57		$ 2.209,348.57

GANANCIAS Y PERDIDAS

DEBE		HABER	
Reseguros	$ 209,259.10	Primas de Seguros y Accidentes y Producto del Capital	$ 528,410.63
Siniestros y Accidentes	116,441.25		
Comisiones, Gastos Generales, Sueldos, Arriendos, Impuestos y Patentes, Gastos de Propaganda, etc.	99,888.90		
Saldo (Utilidad)	102,821.38		
	$ 528,410.63		$ 528,410.63

ALBERTO SANFUENTES ECHENIQUE,
Gerente.

ENRIQUE DE ARTOLA L.,
Contador.

Santiago, 31 de Diciembre de 1920.

INFORME

Hemos revisado los Libros y Documentos en Cartera, encontrando todo conforme.

Santiago, 31 de Diciembre de 1920

RAMON SAENS, JOSE DAPENA,
Inspectores de Cuentas

SEGUNDA MEMORIA

"LA IBERO CHILENA"

Compañía Internacional de Seguros Generales

OFICINA MATRIZ

Santiago de Chile.--Calle Bandera N.o 70

Casilla N.o 2397 :-: Teléfonos: Inglés N.o 1124 y Nacional N.o 211

CONSEJO DIRECTIVO

Presidente: Señor JOSE NORIEGA Vice-Presidente: Señor JOSE URETA E.

CONSEJEROS:

Señor LUIS CRUZ VERGARA, Señor FRANCISCO GARCIA PAZ, Señor FRANCISCO LACAMARA, Señor ENRIQUE MARTINEZ, Señor JUAN YRURETAGOYENA

Gerente: Señor ALBERTO SANFUENTES ECHENIQUE

CONSEJO DIRECTIVO DE VALPARAISO

Presidente: Señor ALBERTO DE LA VEGA

CONSEJEROS:

Señor SANTIAGO ARESTIZABAL, Señor MANUEL CARAVES, Señor MANUEL GONZALEZ, Señor BENITO NORIEGA

Agentes de Incendio, Marítimos y Accidentes de Automóviles

ANTONIO SALAMERO	IQUIQUE.	PEDRO AYUSO & SOBRINOS	TALCA.
ANGEL MORA	ANTOFAGASTA.	GARCIA HNOS.	LINARES.
MARTINEZ PEREZ & CO.	TOCOPILLA.	FRANCISCO FERNANDEZ	SAN JAVIER.
ALFREDO GONZALEZ	TALTAL.	JOSE M. URMENETA	PARRAL.
RICARDO J. BAWDEN	COQUIMBO.	ANGEL CORDERO	CHILLAN.
JESUS MERCADAL	VALPARAISO.	ARSENIO CORDERO	CONCEPCION.
JORGE ALEMPARTE	SAN BERNARDO.	JOSE PIMENTEL SALAS	TALCAHUANO.
GERMAN HORST	SANTIAGO.	FAUSTINO MARTINEZ	LOS ANGELES.
VEGA, NORIEGA & CO.	SANTIAGO.	FRANCISCO M. CONDE	TEMUCO.
FRANCISCO LUEJE M.	MELIPILLA.	FRANCISCO QUINTAS G.	LAUTARO.
RICARDO DIAZ F.	SAN ANTONIO.	JAIME ESPINOSA	VICTORIA.
JOSE TORRES	RANCAGUA.	RODEMEDIL ESPEJO	VALDIVIA.
JOSE BENGOECHEA	RENGO.	GUILLERMO KAPSTEIN	OSORNO.
POLICARPO DURRUTI	SAN FERNANDO.	DIAZ, CONTARDI & CO.	PUNTA ARENAS.
JOSE LLULL	CURICO.		

Agente General en Valparaíso.--DON JESUS MERCADAL

Calle Blanco N.o 974 :-: Casilla N.o 1352 :-: Teléfonos: Inglés N.o 1220 y Nacional N.o 510

SEGUNDA MEMORIA

Que el Consejo Directivo presenta a la Junta General de Accionistas en 14 de Enero de 1921

Señores Accionistas:

En cumplimiento de lo dispuesto en los Estatutos, el Consejo Directivo tiene el honor de presentaros el Balance y Cuenta de Ganancias y Pérdidas correspondientes a las operaciones efectuadas por la Compañía en el segundo ejercicio de su funcionamiento desde el 1.o de Enero al 31 de Diciembre de 1920.

La Cuenta de Ganancias y Pérdidas arroja una utilidad líquida de		$ 95,458.87
que, unida al fondo de Ganancias y Pérdidas correspondiente a la utilidad de 8 meses de 1919		31,072.21
arroja un saldo disponible de		$ 126,531.08

del cual recomendamos rebajar las siguientes sumas por castigo:

GASTOS DE CONSTITUCION: Castigo total	$ 27,272.10	
IMPRESOS Y MATERIALES: Castigo de 50 o|o sobre $ 10,803.30	5,401.65	$ 32,673.75
quedando un saldo de		$ 93,857.33

que os proponemos distribuir en la siguiente forma:

A GRATIFICACION DE EMPLEADOS	$ 6,000.00	
A FONDO DE RESERVA (25 o|o según Art. 39 de los Estatutos)	23,464.33	
A FONDO DE EVENTUALIDADES	40,000.00	
A FONDO DE RESEGUROS	24,393.00	$ 93,857.33

Aceptada esta distribución, los fondos de la Compañía quedarían como sigue:

CAPITAL PAGADO	$ 200,000.00
FONDO DE RESERVA	23,464.33
FONDO DE EVENTUALIDADES	40,000.00
FONDO DE RESEGUROS	24,393.00
	$ 287,857.33

Vuestro Consejo Directivo somete a vuestra consideración y os pide su ratificación del acuerdo tomado que llevó a cabo la Constitución del Consejo Directivo de Valparaíso y que tan positivos resultados se han obtenido en la próspera marcha de los negocios.

Hemos tenido que lamentar el retiro de nuestro distinguido colaborador don Eugenio Guzmán Montt, por haberse ausentado del país.

En uso de la facultad que nos confieren los Estatutos, fué llamado a desempeñar el cargo el Accionista señor Luis Cruz Vergara.

En conformidad a los artículos 26 y 46 de los Estatutos, cesan en sus funciones los miembros del Consejo Directivo, y os corresponde reelegirlos o reemplazarlos.

También debéis designar dos Inspectores de Cuentas Propietarios y dos Suplentes para el año 1921.

JOSE NORIEGA,
Presidente.

ALBERTO SANFUENTES ECHENIQUE,
Secretario.

Balance de la Compañía de Seguros La Ibero Chilena

EN 31 DE DICIEMBRE DE 1920

ACTIVO		PASIVO	
Responsabilidad de Accionistas	$ 1.800.000.00	Capital	$ 2.000.000.00
Acciones y Bonos	278.876.42	Canje	21.782.12
Caja	3.195.21	Banco Español de Chile Cta. Cte.	15.366.91
Primas por Cobrar	8.017.57	Siniestros por Liquidar	16.274.38
Agencias	41.081.20	Operaciones Pendientes	6.259.42
Muebles e Instalaciones	9.988.27	Ganancias y Pérdidas (1919)	31.072.21
Impresos y Materiales	10.803.30	Utilidad Líquida	95.458.87
Gastos de Constitución	27.272.10		
Siniestros por Cobrar	6.309.53		
Compañía de Seguros El Globo	670.31		
	$ 2.186.213.91		$ 2.186.213.91

GANANCIAS Y PERDIDAS

DEBE		HABER	
Reseguros	$ 172.628.15	Primas de Seguros y Accidentes y Producto del capital	$ 448.867.21
Siniestros y Accidentes	85.939.03		
Comisiones, Gastos Generales, Sueldos, Arriendos, Impuestos y Patentes, Gastos de Propaganda, etc., etc.	94.841.16		
Saldo (Utilidad)	95.458.87		
	$ 448.867.21		$ 448.867.21

Santiago, 31 de Diciembre de 1920

ALBERTO SANFUENTES ECHENIQUE
Gerente

ENRIQUE DE ARTOLA L.
Contador

Hemos revisado los libros y documentos en cartera, encontrando todo conforme.

Santiago, 31 de Diciembre de 1920.

FEDERICO MATAS — ESTANISLAO OLEA
Inspectores de Cuentas

VIDA SOCIAL

Señorita Raquel González Balmaceda, cuyo matrimonio con el señor Domingo García Huidobro Fernández será bendecido mañana en la Nunciatura Apostólica, privadamente.

LA FIESTA DE HOY EN EL PARQUE.—

Constituirá todo un éxito social y pecuniario la gran fiesta que a beneficio de la institución de caridad, Hogar del Pobre, se realizará hoy noche en los jardines del Parque Cousiño.

Especialmente invitados se encuentran S. E. el Presidente de la República, Ministros de Estado y Cuerpo Diplomático.

Los detalles completos de esta hermosa y atrayente reunión los hemos dado en ediciones anteriores.

La iluminación extraordinaria será con ampolletas cedidas junto con su material de instalación, galantemente por la casa Morrison y Co.

La Isla Encantada y el Rincón de Monte Carlo serán dos grandes novedades de la esta que estamos ciertos aplaudirá su feliz iniciativa el público que concurra.

La Intendencia ha ordenado un servicio especial de seguridad a cargo del comisario de la Brigada Central señor Concha.

Han dado facilidades para el éxito de la fiesta o contribuído en forma práctica con obsequios, las siguientes personas y casas comerciales:

Primer alcalde don Pedro Marín, prefecto de la policía de aseo don Edmundo Montt, administrador del Parque Cousiño, don Ricardo Herrera Lira, comandante del Regimiento Telégrafos, 'Joyería Americana de don Pedro Gaete, Grimm y Kern, casa Hardy, Gath y Chaves, Cervecerías Unidas, Botica Italiana, Casa Muzard, Panorama Maipú y Empresa de Tranvías y Tracción Eléctrica.

La fiesta empezará a las 10 de la noche y será anunciada con voladores y bombas de artificio.

El festival por las bandas del Pudeto y Buin será un verdadero acontecimiento artístico, desarrollando el programa que dimos publicidad ayer.

Para comodidad del público, las entradas cuyo valor es de dos pesos, se expenderán hoy tarde en la boletería del Parque.

EN EL CLUB DE LA UNION.—

El Ministro del Uruguay en Chile señor Martínez Thedy ofreció ayer en el Club de la Unión un almuerzo al Ministro de Chile en el Uruguay señor don Enrique Cuevas.

Asistió todo el personal de la Legación uruguaya.

EL SEÑOR DON CARLOS BERNALES.—

Se encuentra en esta capital, procedente de Buenos Aires, el ex-Presidente del Senado peruano señor don Carlos Bernales.

DON JORGE BUCHANAN.—

Por la última combinación ha regresado a Chile el señor Jorge Buchanan, acompañado de su esposa señora Luisa Valdés de Buchanan y familia, después de varios años de ausencia del país.

El señor Buchanan, es socio de la importante firma comercial Buchanan Jones y Cía., y ocupó en uno de los períodos pasados un asiento en el Senado de la República, como miembro del Partido Liberal, representando la provincia de Antofagasta.

NUESTRO MINISTRO EN LA ARGENTINA.—

Por el expreso de la mañana llegó ayer a esta capital nuestro Ministro en la Argentina don Luis Izquierdo.

En la Estación de Llay-Llay fué saludado a nombre de LA NACION por nuestro corresponsal en Valparaíso.

El señor Izquierdo agradeció el saludo de nuestro representante y tuvo elogiosos conceptos acerca del desarrollo creciente de LA NACION.

Venía el señor Izquierdo acompañado de los señores Carlos Larraín Claro, que fué a esperarlo a Los Andes, y Manuel Ruiz Valledor, que viene de regreso de Europa.

En Llay-Llay pasaron a saludar al señor Izquierdo los señores Luis Claro Solar, Manuel Fóster Recabarren, Jorge Phillips, Luis Ramírez Sanz y otros.

EN EL SANTIAGO TENNIS CLUB.—

Anoche se efectuó en el Santiago Tennis Club, la gran comida y baile en celebración del Año Nuevo.

Concurrieron a ella gran número de socios, motivando una de las más alegres y entusiastas reuniones efectuadas con este objeto.

Estaban allí distinguidas familias de nuestra sociedad.

LA SEÑORITA ELVIRA DONOSO DONOSO.—

Víctima de una corta enfermedad, falleció en Talca, el 29 del presente, la distinguida señorita cuyo nombre encabeza estas líneas.

Hija de uno de los hogares más respetables de Talca, por su carácter bondadoso y su incomparable simpatía, unida a una rara virtud, se hizo estimar de todas las personas que la conocieron, y que lloran con razón su desaparecimiento.

Rodeada del cariño de su familia y de sus amigos, baja a la tumba a muy temprana edad, pues apenas contaba 19 años.

Sus funerales, que se efectuaron el Jueves en la ciudad de Talca, dieron lugar a una imponente y sentida manifestación de pesar.

EN VIÑA DEL MAR.—

Anoche se inauguró la temporada del pabellón del nuevo balneario de Viña del Mar, con un gran baile organizado por jóvenes de la sociedad viñamarina.

Desde hoy en la tarde se inician los bailes y servicio de cocina, como en años anteriores.

Está siempre a cargo del pabellón y anexos el activo concesionario señor Enrique Astudillo.

Como se sabe el pabellón es, después de las carreras, el rendezvous elegante de la sociedad de Viña del Mar y veraneantes, de modo que hoy día estará muy concurrido.

DE EUROPA.—

Regresó de Europa, la señora Josefina Barros de Valdivieso, esposa del intendente de Santiago don Jorge Valdivieso Blanco.

DINNER-BLANC.—

La señorita Elena Rojas Villegas, ofreció anoche una comida a un grupo de sus relaciones.

Concurrieron a élla distinguidas señoritas, motivando una hermosa y atrayente reunión.

MATRIMONIOS.—

Una hermosa reunión social motivó ayer, el matrimonio de la señorita Laura García-Huidobro Guzmán, con el señor Paul Infante Valdés, bendecido en la Capilla de San Vicente de Paul, a las 11 1|2 de la mañana.

Asistió una concurrencia numerosa, en la que vimos distinguidas familias de nuestra sociedad.

—En la Nunciatura Apostólica, se efectuará mañana, el matrimonio de la señorita Raquel González Balmaceda con el señor Domingo García-Huidobro Fernández.

—En la Capilla de San Vicente de Paúl, será bendecido mañana, el matrimonio de la señorita Virginia Vial Echenique con el señor José Miscón Briceño.

ONCE.—

El niño Alfredo Rioseco Garcés festejó con una once a un grupo de sus amiguitos, con motivo de ser el día de su cumpleaños.

RIFAS.—

En el sorteo de la rifa de la Sociedad de Beneficencia de Señoras, salió favorecido el número 156, perteneciente al señor Horacio Fabres.

Se ruega pasar a buscar el objeto obtenido, a Monjitas 283.

—Damos a continuación el acta de la rifa a beneficio de las Obras Sociales del Centro Patrocinio de San José. Dice:

"Santiago de Chile, Diciembre treinta de mil novecientos veinte.

El notario que suscribe, suplente de don Desiderio Lizana, según consta de decreto judicial inserto a fojas ochenta y seis del registro del propietario, con esta fecha certifica:

Que en su presencia se ha efectuado una rifa a beneficio de las Obras Sociales del Centro de ex-Alumnos del Patrocinio de San José. A nombre y representación de dicho Centro asistieron los señores Roberto Fernández, Waldemar Galasso, José Busquet, Ignacio Ibarra, Walter Galasso.

Los números premiados fueron los siguientes y con los objetos que se indican: con una media beca del Colegio El Patrocinio de San José, el número 254, de la serie E. Otra media beca el número 100 de la serie O. El descendimiento, oleografía el número 190 de la serie I. Un par de jarrones el número 164 de la serie A. Dos libras esterlinas el número 234 de la serie D. Una cartera de piel de Rusia el número 241 de la serie F. Una bombonera de plaqué el número 50 de la serie G. Un reloj de bronce el número 213 de la serie J. Un bastón de Malaca el número 236 de la serie I. Un libro de misa con cartera el número 279 de la serie I.

En comprobante se levanta la presente acta que autorizo. — **Santiago Peña y Lillo, C. N. P.**"

(Hay un timbre).

Entre las personas que se hicieron cargo de talonarios se rifaron cuatro libras esterlinas y resultaron favorecidas las siguientes personas: Sor María Catelli, don Jorge Barros, don Urbano González y don Carlos Molina Lackington.

CUNAS DE LLOLLEO. —

A la lista de erogaciones publicada anteriormente para comprar camas para los niños de la Sociedad de Las Créches que irán a veranear a Llolleo, el Lunes 3 del presente, podemos agregar las siguientes:

Suma anterior.	$ 680
Osvaldo de Castro Larraín.	100
Rosa Larraín Errázuriz . . .	30
Hernán Errázuriz Hurtado. .	30
Blanca Errázuriz Pereira. .	30
Carolina Errázuriz Pereira .	30
Ladislao Errázuriz Pereira	30
María Errázuriz Pereira. . .	30
María Errázuriz Pereira. .	30
Gonzalo Errázuriz Pereira. .	30
	$ 990

Se ruega a las personas caritativas que deseen contribuir a tan benéfica obra enviar las erogaciones a casas de las señoras: Teresa Cazotte de Concha, Delicias 2133; Lucila Zenteno de Zañartu, Grajales 1898; y Sara Grez de Vial, Huérfanos 1741.

POLO. —

Esta tarde se jugará en la cancha del Santiago Polo Club un interesante partido para disputarse el premio ofrecido por don Raúl Edwards para los jugadores que tomarán parte en los partidos que se efectuarán con sus colegas argentinos en la próxima semana.

La "choza" del polo será seguramente esta tarde el punto de reunión de nuestra sociedad.

El Santiago Polo Club prepara una hermosa fiesta de caridad para el día que se efectúe el match con los sportsmen argentinos.

DE MADRID. —

Por noticias particulares se ha sabido ayer, el sensible fallecimiento de la virtuosa y digna dama señora Margarita Isabel Lueje de Coloma, ocurrido últimamente en Madrid.

MATRIMONIOS. —

Se ha concertado el matrimonio del señor Javier F. de la Maza Risopatrón, con la señorita María Lavandero Eyzaguirre.

—Anteayer se verificó, privadamente, en casa de la novia, el matrimonio del señor don Ricardo Monsserrat con la señorita Ingrid Sofía Krag Pettijohn. Sirvieron de padrinos, de parte del novio, don José Monsserrat y señorita Luisa Pattijohn y por parte de la novia, don Carlos Krag Pettijohn, y señora Jessie Pottijohn de Krag. Puso las bendiciones el señor cura párroco de la iglesia del S[illegible]rio.

En la ceremonia civil [illegible]on testigos, por parte del novio, don José Monsserrat y don Augusto Núñez Roldán y por parte de la novia don Julio Videla y don Carlos Krag.

Los novios se dirigieron a Valdivia en el expreso de la tarde.

BAUTIZOS. —

Ha sido bautizado en la paroquia de San Ramón en Los Leones, Luis Renato Achondo Cuéllar, hijo de don Miguel Achondo Godoy, y de la señora Guillermina Cuéllar de Achondo.

A EUROPA. —

Próximamente partirá a Europa en el vapor "Limburjia", la señora Carmela Moreira de Cariola, acompañada de sus hijas Rita, Carmen y Marta Cariola Moreira.

FALLECIMIENTOS. —

En la madrugada de ayer ha dejado de existir en el Pensionado de San Vicente de Paul don Rodolfo Valenzuela Rojas.

—Ha dejado de existir en esta capital Sergio Hernando Fainé Guzmán, hijito del señor Hernando Fainé Lacaux y de la señora Estela Guzmán de Fainé.

VIAJEROS. —

—Por el nocturno de hoy se ha dirigido al sur el señor Alfredo Mac-Kay.

Hoy parte a Cauquenes don Enrique Eyquem B.

LOS PRODUCTOS CADUM

JABON para la toilette y el baño.
POMADA para toda clase de infecciones de la piel.
PASTA DENTIFRICA, la mejor de todas.
En venta en todas las Boticas, Perfumerías y Paqueterías.
Por mayor: Daube y Cía., Droguería Francesa, etc., etc.

Aunque los años pasen
Yo viviré muy tranquila,
Porque siempre seré joven
Usando **Gotas Divinas.**
E-1.o

Bodega de Frutos
DEL PAIS
establecida muchos años, se vende por no poderla atender su dueño.
Escribir:
CASILLA 2556
2826-E-2.

Para confiarle la dirección de una Casa Importadora y de representaciones, necesito
SOCIO JOVEN
activo, buena educación, con conocimientos comerciales y que aporte un capital efectivo de 25 a 30 mil pesos.
Por carta a T. & H., casilla 3683, Santiago.

DE ALEMANIA
Acabamos de recibir toda clase de
Instrumentos y accesorios para orquesta y cajitas de música Fortuna con discos de metal.
CARLOS DOGGENWEILER
Prat 165 :: Casilla 2654 :: Teléfono 961
SANTIAGO

EL BAILE DE ESTA NOCHE
Un éxito completo resultan los bailes que se efectúan los Sábados en la noche y las matinées de los días Domingos. Esta noche, como de costumbre, el baile dará comienzo a las 9 1|2.
Prof. LUIS A. ESCOBAR (Bandera 56). 6 años de práctica y único premiado.

Figurines
Chic Parisién, Moda Futura, Weldons Femina, Pictorial Review, Femme Chic, París Elegante, Les Grandes Modes de París, Tres Parisién, Le Livre de la Mode a París, París Mode, La Mode Parisienne, Chiffon, Nouvelle Mode, L'Art et la Mode, Lingerie y Blouses, Elegance du Soir, Veritable Mode Francaise, Cachet de París, Femme Elegante, Jeunesse Parisienne, Enfent de la Femme Chic, Modas y Pasatiempos, etc., etc.
Recibimos suscripciones por semestre o por años y vendemos por ejemplares.
Galería de Novedades

Plisados
Plisados Acordeón, Calado Filete y Bordado a Máquina. Los mejores trabajos y precios sin competencia, hacen
Galería de Novedades

EL PROFESOR
M. Aguilar les desea a todos los amantes del Arte de Terpsícore en general un
"Feliz Año Nuevo"
Y en especial a sus 722 discípulos, señoritas y caballeros de Santiago, Valdivia, Osorno y Puerto Montt, que le favorecieron en el año que termina. El primer curso del nuevo año lo ofrecerá aquí en Santiago, el año pasado lo efectuó en Osorno. Su sala de enseñanza es en Egaña 570, entre San Isidro y Carmen. Casilla 6026.

BAILE
Enseñanza rápida de todas danzas de salón; clases diurnas y nocturnas. Clases particulares. Cursos rápidos de baile, pudiéndose ingresar en cualquier tiempo, pues la enseñanza es individual.
Escuela de Baile. Carmen 103
Director: Rafael Barroso. Profesor del Savoy Hotel. Casilla 538.

Anemia,
Neurastenia,
Debilidad General
Impotencia, Lactancia escasa, Granos y Manchas de la cara provenientes de digestiones difíciles o disturbios mensuales de las mujeres débiles.
STHENOGEN GALASSO
COLAVOLPE
Recomendado por notabilidades médicas del país.
Se vende en toda buena Botica.

Casa Simonne
Ofrece a su distinguida clientela, polvos y cremas **Baetrice de Harmelle-París.**
Exquisitos por su suave perfume y especiales para playas.
724 HUERFANOS

GRAN CARNICERIA
'MODELO'
Mercado Central 58 al 62, esq. frente a las pescaderías.— Teléfono 1149
Saluda con atención y respeto, deseándole feliz año nuevo, a su digna clientela que le favorece, y se permite ofrecerle con precios rebajados, carnes de buey, cordero y ternera, que como siempre, son de 1.a calidad.
E-1.o

¿Dónde está el terrible dolor de cabeza que me torturaba hace cinco minutos? Pregúntele á las
CAPSULAS
DE NERVALINA
que lo disiparon como por encanto.

POLI-CLINICA
DENTAL
Desde hoy queda a las órdenes de su distinguida clientela, en ex-local del doctor Valenzuela Basterrica, atendida por los especialistas:
Enrique Moreno Olea.
Manuel Moreno L.
Enrique Sansot L.
Enrique Abel W.
Guillermo Whittle.
HUERFANOS 1616. Tel. 1697

AÑO NUEVO
Compre Ud. una caja de
Chocolates Quinby's
(BOMBONES FINOS)
Son riquísimos.
POR MAYOR Y MENOR
MENDEZ & CIA. — **Huérfanos 786** — Delicias esq. Dieciocho
VALPARAISO: PEDRO MONTT 201, y en las principales pastelerías y almacenes del centro de Santiago.

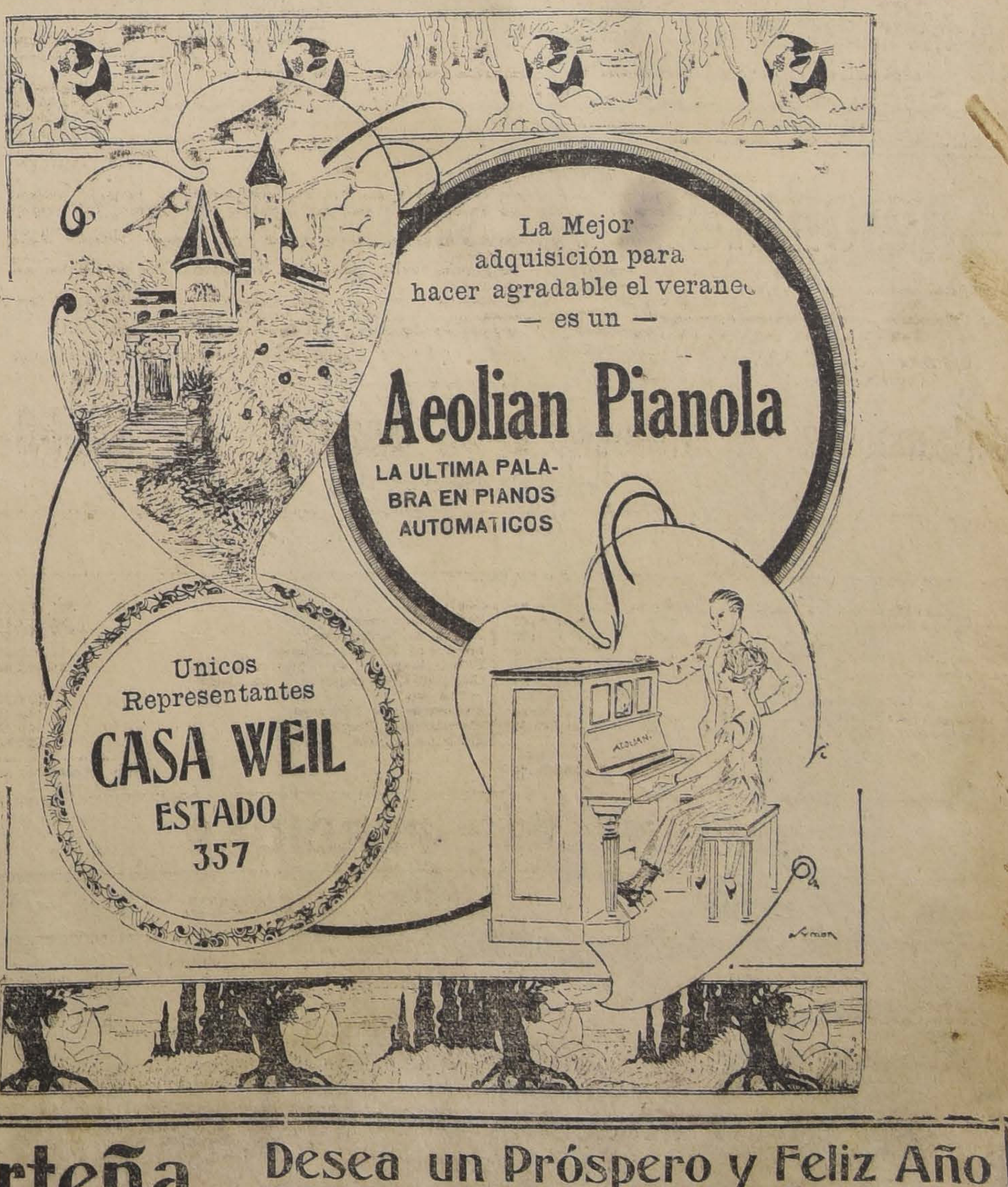

La Mejor
adquisición para
hacer agradable el veraneo
— es un —
Aeolian Pianola
LA ULTIMA PALABRA EN PIANOS AUTOMATICOS
Unicos
Representantes
CASA WEIL
ESTADO
357

La Mercería y Ferretería Porteña
PUENTE ESQUINA SANTO DOMINGO
Desea un Próspero y Feliz Año
Nuevo a su distinguida clientela

INFORMACIONES DEL EXTERIOR

Servicios de nuestros Corresponsales Especiales, vías Eastern y Colón, de "The Associated Press", vía Colón, y de la Agencia Havas

SE PRODUCE LA ESCISION DEL PARTIDO SOCIALISTA FRANCES

LA MAYORIA DEL CONGRESO DE TOURS FORMA EL PARTIDO COMUNISTA FRANCES

El señor De Valera llega sano y salvo a Irlanda

"Il Giornale D'Italia" anuncia que D'Annunzio salió en aeroplano de Fiume, dirigiéndose a Venecia, para seguir luego viaje a París

Los aliados indican a Alemania la forma en que deberá realizarse el plebiscito en la alta Silesia

EL SECRETARIO DEL DEPARTAMENTO DE ESTADO NORTEAMERICANO, Mr. COLBY, DEBE LLEGAR HOY EN LA MAÑANA A BUENOS AIRES

GRAN BRETAÑA

Mr. DE VALERA LLEGA A IRLANDA

NUEVA YORK 31. — El Secretario del "Presidente de Irlanda", Mr. Boland, ha anunciado que Mr. De Valera ha llegado a Irlanda sano y salvo.

EL GOBIERNO IGNORA EL RETIRO DE KRASSIN

LONDRES 31. — El Gobierno carece de noticias respecto al retiro del representante comercial del Soviet de Rusia, Krassin, quien en la actualidad se encuentra en negociaciones con la "British Board of Trade".

ACTITUD DE LOS ALIADOS ANTE LA NEGATIVA ALEMANA PARA EL DESARME

LONDRES 31. — "The Evening Standars" dice saber de fuente autorizada que si Alemania no adopta medidas inmediatas para el desarme que le imponen el tratado de Versalles y el acuerdo de Spa, se autorizará a Francia para que obre en la forma que estime conveniente.

En el mismo artículo se agrega que existe un acuerdo completo entre los aliados para considerar esta cuestión y que todos simpatizan con Francia ante su temor por las formidables organizaciones defensivas con qué cuenta Alemania.

LA SITUACION FINANCIERA Y LA RESTRICCION DEL CONSUMO DE NITRATOS

LONDRES 31 — "The Financial Times", dice que la situación financiera, que es actualmente muy difícil, impedirá el consumo intensivo de nitratos durante 1921, como ha ocurrido este año, dudando que se alcance a 1.913,000 toneladas, que es el consumo de 1920.

Agrega este diario que con el ventajoso cambio actual es preferible el nitrato alemán.

EL GOBIERNO GRIEGO PROTESTA SU INALTERABLE AMISTAD A LOS ALIADOS

LONDRES 31. — La contestación de Grecia a la nota de los aliados declara la inalterable amistad hacia la Entente.

"Constantino ha sido llamado, dice, la nota, para colaborar en la política de unión con los aliados".

EL DESARME DE ALEMANIA

LONDRES 31. — "The Times", refiriéndose en un editorial a la cuestión promovida por la negativa de Alemania para cumplir lo relativo al desarme, dice que se está dando una exagerada importancia a este asunto.

En el mismo artículo se expresa que Alemania no está en condiciones de emprender una nueva guerra.

* * *

FRANCIA

LA SUSCRICION AL EMPRESTITO DEL 6 o|o

PARIS 31. — El Ministro de Hacienda, M. Marsal, dió a conocer en la sesión que la Cámara celebró hoy en la mañana, las cifras oficiales del nuevo empréstito del 6 por ciento.

La suma suscrita alcanza a 27 mil millones de francos, de los cuales 9,100 millones en dinero efectivo.

IMPORTANCIA ATRIBUIDA AL VOTO DE CONFIANZA OTORGADO POR LA CAMARA AL GOBIERNO

PARIS 31. — Los diarios hacen notar la importancia del voto de confianza otorgado al Gobierno por la Cámara de Diputados, a raiz de la interpelación sobre el proyecto aprobado en el Congreso de los socialistas, reunido en Tours, y sobre la detención del sovietista Clara Zetkine.

LA ESCISION DEL PARTIDO SOCIALISTA FRANCES

TOURS 31. — La escisión del partido socialista francés tomó ayer en la tarde una forma definitiva al celebrar una sesión conjunta los centristas, bajo la dirección de Jean Longuet y Paul Faure, con los leaders que forman la mayoría de la representación socialista en la Cámara francesa.

Los dos grupos llegaron a la conclusión de que ahora constituyen oficialmente el partido socialista francés desde que la mayoría del Congreso de Tours votó el Miércoles a favor de la Unión a la Tercera Internacional de Moscou, transformándose en esa forma en partido comunista de Francia.

El nuevo partido lanzará un manifiesto en que se declarará "netamente separado del partido socialista y dedicado a la lucha de las clases y realización de la Comunidad socialista". También declarará estar resuelto a defender, con todas sus fuerzas, la revolución rusa.

LA MAYORIA DEL CONGRESO SOCIALISTA DE TOURS SE CONSTITUYE EN UN PARTIDO COMUNISTA

TOURS 31. — La mayoría del Congreso Socialista ha constituído el partido comunista designando una comisión directiva.

"L'Humanité", comentando las sesiones del Congreso, considera que este ha terminado ya su trabajo y que deberá disolverse.

Los llamados "reconstructores"; por su parte, y el comité de resistencia, se han reunido nuevamente y decidieron continuar la política del antiguo partido socialista unificado. Se acordó además dirigir un manifiesto a los 150 mil militantes que rehusarón la adhesión a la Tercera Internacional de Moscou.

¿CUAL SERA LA PROPUESTA DE LOS ALIADOS A LA ULTIMA NOTA ALEMANA?

NUEVA YORK 31. — Según despachos de París, recibidos por diferentes diarios, la opinión dominante, en los círculos de la Entente, es que la respuesta de los aliados a la última nota alemana, rehusando dar cumplimiento al desarme, será un ultimatum fijando día para la ocupación de Ruhr.

En el Ministerio de Relaciones Exteriores de Alemania se admite que la situación es muy delicada y en los círculos políticos se reconoce que la respuesta alemana da derecho a la Entente para ocupar la más importante región industrial de Alemania. El Gobierno de Berlín censura la participación de Baviera y duda que la Entente pueda forzar a Baviera a ceder voluntariamente.

El corresponsal de "The New York Tribune" en París cree saber que, en caso de una nueva ruptura con Alemania, Francia no tiene la intención de penetrar en Ruhr, pues el mariscal Foch se opondrá a ello, siendo en cambio partidario de seguir la ruta clásica de la invasión de Alemania, es decir, la que siguió Napoleón.

Las noticias de Londres indican que Gran Bretaña está decidida a apoyar a Francia en su pedido de desarme de Alemania.

* * *

ESPAÑA

EXPLOSION DE BOMBAS

CARTAGENA 31. — Dos bombas hicieron explosión en las vecindades del hospital. Los daños sufridos por la construcción son considerables. La policía encontró dos bombas más que no alcanzaron a estallar.

EL DISCURSO DE LA CORONA

MADRID 31. — El Rey dió su aprobación al discurso del Trono, que ha sido redactado por el premiro señor Dato.

CONDECORACION OTORGADA AL MINISTRO DE CHILE

MADRID 31. — A don Jorquín Fernández Blanco, Ministro Plenipotenciario de Chile, se le ha otorgado la Gran Cruz de Isabel la Católica.

MY LORD
Cigarrillos hechos
CON TABACO MARYLAND

EFECTOS DE LA SUSPENSION DE PAGOS DEL BANCO DE BARCELONA

MADRID 31. — Debido a la suspensión de pagos por parte del Banco de Barcelona numerosos industriales y comerciantes no han podido obtener sus pagos de fin de semana.

Las noticias que llegan de Barcelona hacen saber tres compañías que han sido afectadas por esta suspensión deben efectuar pagos por un total cercano a los 5 millones de pesetas.

Una refinenría de azúcar de Zaragoza ha pedido que se le conceda un plazo de seis meses a fin de poder pagar las adquisicones de cosechas efectuadas durante la estación. Esta noticia ha causado una gran agitación entre los plantadores.

LA EFICACIA DEL REGIMEN BOLSHEVIQUE EN RUSIA

MADRID 31. — El doctor Fernando de los Ríos, profesor de la Universidad de Madrid, al llegar hoy día de regreso de su jira por Rusia, acompañado del señor Daniel Anguiano, anunció que los socialistas españoles han sido invitados a adherir a la internacional de Moscou.

El señor Daniel Anguiano, al emitir sus opiniones sobre Rusia, declaró que a pesar de las malas condiciones de Petrograd y de Moscou, el régimen bolsheviqué ha hecho maravillas de organización, aunque ha tenido que afrontar las invasiones de la guerra, la oposición de la población rural y muchas otras dificultades, entre las cuales deben contarse el bloqueo y la hostilidad de todas las naciones del mundo.

EL A. B. C. COMENTA LA FORMACION DE LA FEDERACION CENTROAMERICANA

MADRID 31. — El "A. B. C.", al comentar la formación de la Federación de las Repúblicas centroamericanas, dice: "Esta noticia ha sido recibida con júbilo en España, donde hasta ahora existían temores por la libertad e independencia de aquellas pequeñas naciones, debido al peligro que encierra su poderoso vecino, peligro que ha aumentado desde la reciente elección presidencial en los Estados Unidos.

La nueva Confederación forma una muralla infranqueable contra toda proyectada anexión económica, diplomática o territorial.

Es posible que, en un porvenir más o menos lejano, todas las Repúblicas hispano-americanas, desde la frontera norte de México hasta la Tierra del Fuego, formarán una gran Federación, en que cada nación tendrá preservada su autonomía si bien estarán unidas para defenderse contra el imperialismo".

HALLAZGO MACABRO

MADRID 31. — En la estación de los ferrocarriles se descubrió una caja que contenía el cadáver de una joven.

* * *

SUIZA

LA PARTICIPACION DE LA CRUZ ROJA

EN LA OCUPACION INTERNACIONAL DE VILNA

GINEBRA 31. — El Consejo de la Sociedad de las Naciones se ha dirigido a las Asociaciones de Cruz Roja, pidiéndoles que provean del material necesario y del personal suficiente para formar una brigada a fin de que se dirija a Vilna agregada al ejército internacional que vigilará la realización del plebiscito que se debe efectuar en esa región.

De acuerdo con esta decisión el coronel Shaw, del ejército norteamericano ha sido enviado a Vilna, a fin de que inicie los preparativos.

* * *

ITALIA

AUDIENCIA CONCEDIDA POR EL PAPA

ROMA 31. — El Papa concedió audiencia al Encargado de Negocios del Perú.

El citado diplomático saludó a Su Santidad con motivo de la proximidad del Año Nuevo.

D'ANNUNZIO SE DIRIGIRA A SUR AMERICA

LONDRES 31. — Despachos recibidos de Roma por el "Evening News", hacen saber que D'Annunzio ha aceptado todos los términos que le han sido impuestos y que ponen término a la guerra civil.

Los legionarios del poeta serán licenciados y D'Annunzio se dirigirá a Sur América.

Todos los soldados que componían los cuerpos de voluntarios gozarán de amnistía.

EL CONSEJO DE FIUME

TRANSFORMADO EN GOBIERNO PROVISIONAL

TRIESTE 31. — El antiguo Consejo Nacional de Fiume, de acuerdo con las negociaciones entre los representantes de la ciudad y el Gobierno italiano, pasará a ser el Gobierno provisional del Estado.

FIUME ACEPTA TODAS LAS CONDICIONES QUE LE HAN SIDO IMPUESTAS

TRIESTE 31. — Los delegados de la ciudad de Fiume han aceptado las condiciones impuestas por el general Caviglia.

LOS TERMINOS IMPUESTOS POR EL GENERAL CAVIGLIA

ROMA 31. — Los términos que el general Caviglia impuso a Fiume son: libertad de todos los prisioneros hechos por los legionarios, devolución de todas las armas y municiones que fueron sacadas de los almacenes del ejército regular.

Todos los buques de guerra saldrán de Fiume y todos los legionarios que no sean nativos de la ciudad saldrán de ella dentro de cinco días. Desarme de todos aquellos que pertenezcan a la ciudad. Inmediato abandono de las islas de Veglia y Arbe. D'Annunzio deberá abandonar la ciudad una vez que todos los legionarios sean licenciados.

D'ANNUNZIO HABRIA SALIDO DE FIUME

ROMA 31. — "Il Giornale d'Italia" anuncia que D'Annunzio salió de Fiume para Venecia en aeroplano, desde donde se dirigirá a París.

No se sabe a dónde irá después, pero se supone que a Irlanda, país por el cual siempre ha demostrado simpatías.

DIPUTADOS QUE PIDEN LA REAPERTURA DE LA CAMARA

ROMA 31. — Muchos diputados han sugerido la idea de que la Cámara reanude sus labores a fin de discutir la situación de Fiume.

Esos mismos diputados piden que se haga una investigación relacionada con el trabajo de la comisión interaliada encargada de fijar las fronteras entre Austria e Italia.

Agregan los representantes que el paso de Brenner, uno de los principales que unen a Austria con Italia y cuya posesión determinó la entrada del país a la guerra, ha sido asignada al Austria.

SE NIEGA AL HIJO DE D'ANNUNZIO EL PASO A FIUME

TRIESTE 31. — El hijo de D'Annunzio, que se dirigió a Abbazia, con el objeto de ver a su padre, no pudo hacerlo por habérsele negado el permiso correspondiente para dirigirse a Fiume.

MIEMBROS DEL GOBIERNO PROVISIONAL DE FIUME

TRIESTE 31. — El señor Grossich, ex-jefe del Consejo Nacional de Fiume, el alcalde señor Gigante y el señor Hosventiti, constituyen el Gobierno provisional de Fiume y en tal calidad firmarán el acuerdo de paz con el general Caviglia, representante del Gobierno italiano.

Las citadas personas administrarán los negocios de la ciudad hasta que el nuevo Gobierno sea elegido.

DESCUBRIMIENTO DE UN COMPLOT EN MILAN

ROMA 31. — Los diarios publican un telegrama de Milán anunciando que ha sido descubierto en dicha ciudad un complot fraguado entre los miembros del Fascio y los anarquistas, los que debían desarrollar una acción conjunta y simultánea con el ataque de las tropas regulares a Fiume.

Diecisiete personas han sido detenidas.

* * *

ALEMANIA

VAPOR PARA ARGENTINA

HAMBURGO 31. — El nuevo vapor "Argentina", de la Hamburg South American Line, salió hoy de este puerto, con rumbo a Buenos Aires.

El vapor conduce a su bordo carga en general y 750 pasajeros.

Este es el primer vapor que de Alemania hace el viaje a Argentina, desde comienzos de la guerra mundial.

FORMACION DE UNA COMPAÑIA DE IMPORTACION DE MAIZ

HAMBURGO 31.— Hoy se anunció la formación de una nueva compañía limitada llamada "Compañía Importadora de Maíz", cuyo propósito será cooperar a la labor de la poderosa organización holandesa importadora de granos.

El capital de la nueva Compañía ha sido fijado en cinco millones de marcos.

NOTA ALIADA SOBRE EL PLEBISCITO DE ALTA SILESIA

BERLIN 31. — Los aliados, con fecha 27 de este mes, hicieron entrega de una nota al Gobierno, comunicación en que indican el procedimiento que debe seguirse para la realización del plebiscito en la Alta Silesia.

Al mismo tiempo declaran que la aplicación del artículo 88 del Tratado de Versalles es includible.

ENTREGA DE BARCOS FLUVIALES A LOS ALIADOS

PARIS 31. — La Comisión de reparaciones ha anunciado que Alemania, de acuerdo con las estipulaciones del tratado de Versalles, ha entregado a los aliados 8,453 toneladas de barcos fluviales.

La declaración de la comisión agrega que esta suma es la cuarta parte del tonelaje que debe rendir Alemania.

* * *

POLONIA

EL VIAJE DEL PRESIDENTE PILSUDSKI A PARIS

VARSOVIA 31. — El Presidente de Polonia, señor Pilsudski, aceptó la invitación del Gobierno francés para hacer una visita a París. El Presidente tiene el propósito de partir después del 15 del próximo mes de Enero, acompañado de los Ministros de Relaciones, Guerra y Finanzas y de varios funcionarios.

Se considera este viaje como un paso hacia la celebración de un tratado militar.

* * *

RUSIA

MASACRE DE HABITANTES EN CRIMEA

LONDRES 31. — "The Exchange Telegraph Co., en un telegrama procedente de Berlín, anuncia que, de acuerdo con las últimas informaciones procedentes de Rusia, los maximalistas han dado muerte a 13,000 personas en Crimea.

ASESINATO DE UN EX-MINISTRO DE JUSTICIA

COPENHAGUE 31. — Noticias procedentes de Rusia hacen saber que el señor Perevelzeff, ex-Ministro de Justicia del Gabinete que en 1917 formó el príncipe Lvoff, ha sido asesinado en Sebastopol, por los maximalistas.

UN TRIUNFO DE LENIN EN EL CONGRESO DEL SOVIET

RIGA, 31. — El Congreso soviético de todas las Rusias que funciona actualmente en Moscou, derrotó a la oposición y aprobó los proyectos sociales y económicos propuestos por Lenine.

* * *

JAPON

LAS RELACIONES CON LA REPUBLICA RUSA DEL LEJANO ORIENTE

LONDRES 31. — Un telegrama agrega que en vista de que las relaciones comerciales entre el Japón y la mencionada República han sido ya inauguradas con éxito, se cree muy probable que muy pronto se inicien negociaciones con el Gobierno del Soviet respecto a un intercambio comercial.

ARMENIA

LAS FRONTERAS DE ARMENIA DEMARCADAS POR EL PRESIDENTE WILSON

WASHINGTON 31. — La nueva frontera de Armenia (demarcada por el Presidente Wilson, a invitación de los aliados, se interna mucho menos en territorio turco que los límites señalados por los premiers de la Entente.

En la Casa Blanca se sabe que el nuevo límite se extiende desde el Mar Negro a un punto situado un poco al Oeste de Tireboli, al Oeste Kerkat, al Oeste de Kelkat y Erzingan, por Mitikan al Oeste de Bitlis, al Sur de Lakevan hasta la frontera de Azerbaljan.

* * *

ESTADOS UNIDOS

EL COMERCIO EXTERIOR DURANTE EL MES DE NOVIEMBRE

WASHINGTON 31. — Las importaciones y exportaciones durante el mes de Noviembre último, han disminuído en general, comparadas con las cifras correspondientes al mismo mes de 1919.

Las exportaciones destinadas a Sur América, México, España, Cuba, Holanda y Centro América, aumentaron.

Las exportaciones a Argentina alcanzaron a 17.277,731 dólares, y las importaciones a 12.673,151 dólares.

MENSAJE DEL REY DE BELGICA AL CARDENAL GIBBON

BALTIMORE 31. — El rey de Bélgica envió un cablegrama al cardenal Gibbons, expresándole sus fervientes deseos de que pronto recobre su salud.

El estado del cardenal es sensiblemente mejor, hoy día.

LA CANTANTE GALLI CURCI ANUNCIA SU PROXIMO ENLACE

MINNEAPOLIS 31. — La famosa cantante de ópera Galli Curci, ha comunicado su próximo enlace con Mr. Samuels, músico que la acompaña.

Este matrimonio deberá celebrarse el 15 del mes de Enero.

LA FLOTILLA DE HIDRO-AVIONES NORTE-AMERICANA EN VIAJE A PANAMA

SAN DIEGO 31. — Según un mensaje inalámbrico de la Marina, doce de los catorce hidro-aeroplanos que partieron desde hoy con destino a Panamá, arribaron esta tarde a la bahía de San Bartolomé.

Un aparato se vió obligado a volver a su base, a consecuencia de desperfectos, mientras no hay noticias del aparato Hull N. C. 6 desde su partida.

La flotilla va a realizar un raid de tres mil millas desde San Diego hasta Balboa, a lo largo de la costa occidental, mexicana y centro americana, con estaciones en diversas bahías.

AUN NÓ SE RECIBE LA FIRMA DEL CONVENIO CENTROAMERICANO

NUEVA YORK 31. — Aún no se recibe, de San José de Costa Rica, el anuncio de la firma del convenio referente a la unión de los países centroamericanos.

ESTADOS UNIDOS GASTARA CINCO MILLONES DE DOLARES POR DIA EN LA DEFENSA NACIONAL

NUEVA YORK, 31. — El general Pershing ha declarado en un discurso que pronunciara ayer que si se aprueba el proyecto que se estudia en el Congreso, Estados Unidos gastará el año próximo cinco millones de dólares por cada día hábil en construcciones y mantenimiento del ejército.

COMERCIO DURANTE NOVIEMBRE DE 1920 CON AMERICA LATINA

NUEVA YORK 31. — La comparación de las estadísticas del comercio norteamericano con Sur América por el puerto de Nueva York durante el mes de Noviembre de este año con las del mismo mes de 1919, demuestran que las exportaciones han aumentado en cerca de 24 millones de dólares en tanto que las importaciones han disminuído, en 25.500,000 dólares.

El total de las exportaciones a Sur América por el puerto de Nueva York en Noviembre de 1919, fué de 26.972,301 dólares. En el mismo

CHALLENGE
es la ensiladora enteramente de acero, que corta y eleva a cualquier silo desde 4 hasta 20 toneladas por hora
Véala en nuestro Departamento de Maquinarias
Morrison & Co.
AHUMADA 65-77 -:- SANTIAGO

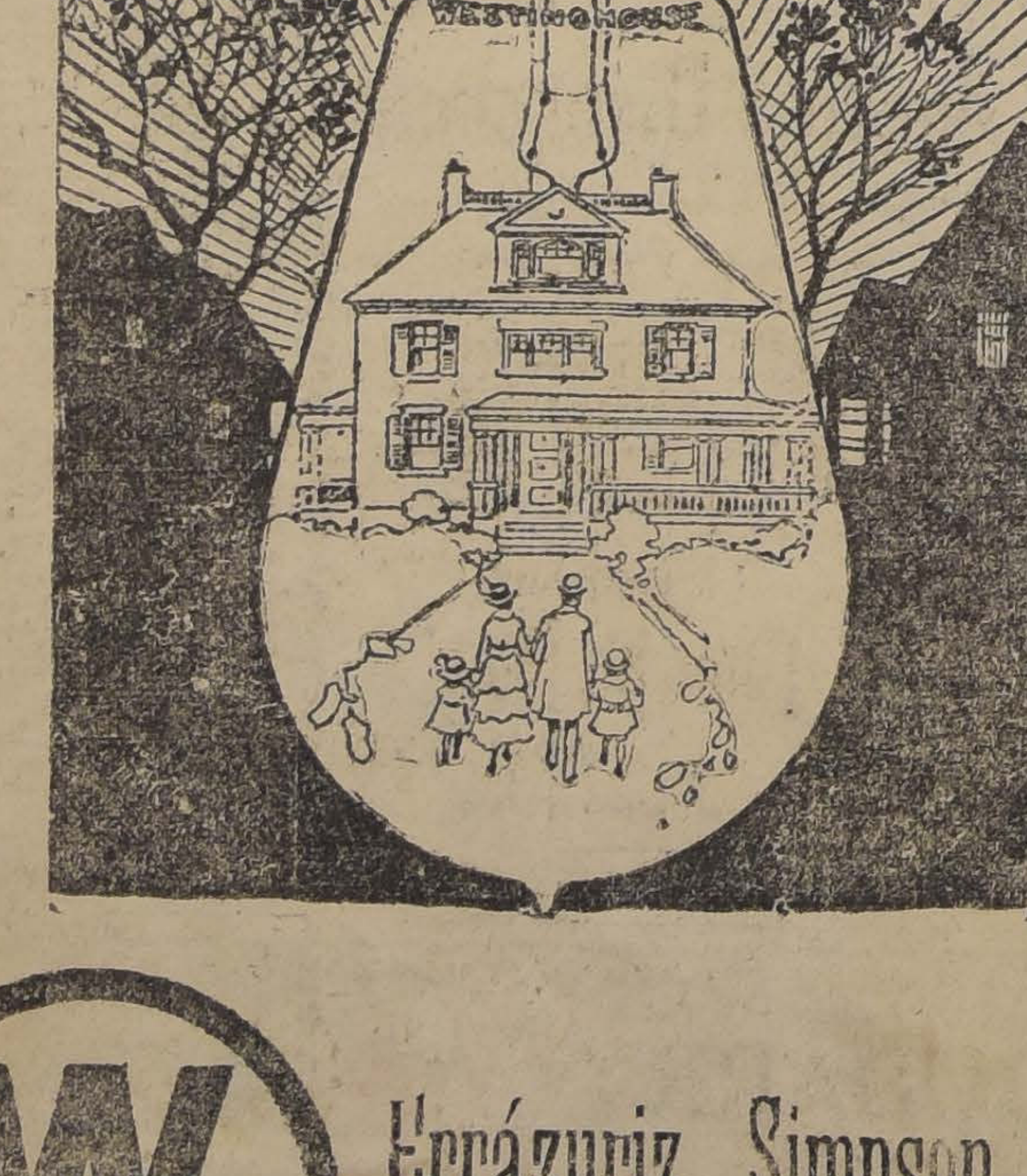

Ampolletas Westinghouse
TODOS TAMAÑOS
ENTREGA INMEDIATA
WESTINGHOUSE ELECTRIC
Errázuriz, Simpson y Cía.
BANDERA 262

SAAVEDRA BENARD Y Cia.
Desean a su distinguida clientela un próspero y feliz
-: Año Nuevo :-

CASA E. TURRI
PARA EL
CAMBIO GENERAL DE MONEDAS
Es la Casa recomendada por los Bancos, Embajadas, Legaciones y Consulados
COMPRA PREMIOS DE NAVIDAD
Cuya LISTA OFICIAL está ya a la disposición de los interesados
DIRIGIRSE:
SANTIAGO
Pasaje Balmaceda N.o 10
(Huérfanos frente a Gath & Chaves)
Teléfono Inglés 678
BUENOS AIRES
Galería Guemes
(Florida frente a Gath & Chaves)
Unión Teléf. 6290 - Avenida
VALPARAISO
Calle Prat 118
(Entre el Banco de Chile y la Bolsa)
Teléfono Inglés 677

PIDA LOS EXQUISITOS VINOS
TARAPACA - ZAVALA
En todo Almacen y Restaurant de importancia

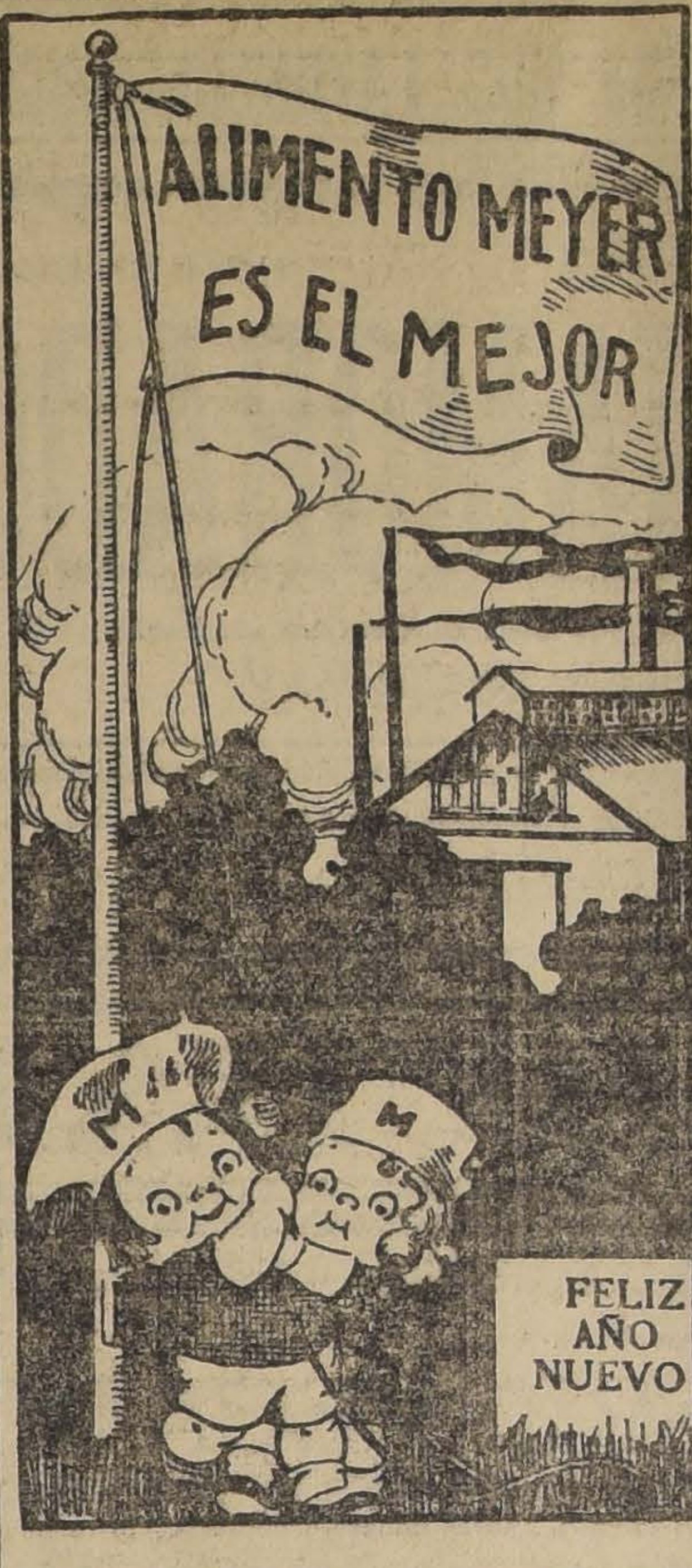

desea
ALIMENTO
MEYER
a sus
consumidores
y al
público
en
general.

VADEMECUM
Desea a sus consumidores buena salud y felicidad en el Año Nuevo, y les participa que desde hoy cuesta
Sólo $ 6 el frasco
EN TODAS PARTES

período de 1920 fué de 50.640,087 dólares.

Las importaciones provenientes de Sur América en Noviembre del año pasado alcanzaron a 56 millones 366,994 dólares contra 31 millones 101,596 dólares en el presente año.

Las cifras aproximadas de las exportaciones durante 1919 son:

Para Argentina: 9 millones de dólares; para Brasil, 7.500,000 dólares; para Chile, 2.500,000 dólares; para el Perú, 1.500,000; para Ecuador, 500 mil dólares.

Las cifras de las exportaciones correspondientes al mes de Noviembre de este año, son las siguientes:

Para Argentina, 20 millones de dólares; para Brasil, 12.500,000 para Chile; 4 millones; para el Perú, 3,500,000 dólares; para el Ecuador, 500 mil dólares.

Las importaciones durante Noviembre de 1919 fueron:

De Argentina, 19.500,000 de dólares; de Brasil, 19 millones de dólares; de Chile, 8 millones de dólares; del Perú, 1.500,000 de dólares; del Ecuador, 250,000 dólares.

En el mes de Noviembre de este año alcanzaron a:

De Argentina, 7 y medio millones de dólares; del Brasil, 10 millones de dólares; de Chile, 2 millones 250,000 dólares; del Perú, 4 y medio millones y del Ecuador, 500 mil dólares.

CARUSO HA SIDO SOMETIDO A UNA OPERACION QUIRURGICA

NUEVA YORK 31. — Enrico Caruso fué operado ayer de la pleura. Según las declaraciones de los médicos, que lo atienden, el estado del enfermo es satisfactorio.

LA RATIFICACION DEL TRATADO DE VERSALLES

WASHINGTON 31. — El senador demócrata Mr. King anunció hoy que está redactando una moción que presentará al Senado, a fin de que se ratifiquen el Tratado de Versalles, sin tomar en cuenta el pacto de la Sociedad de las Naciones.

DECLARACIONES DE Mr. KNOX SOBRE SUS CONFERENCIAS CON Mr. HARDING

MARION 31. — El senador republicano Mr. Knox, después de una conferencia con Mr. Harding declaró que estaba seguro que el Presidente electo no emplearía como base de su proyectada Asociación de Naciones, las de la actual Liga pactada en Versalles.

Mr. Knox, dijo: "Estoy seguro que Mr. Harding no alberga semejante idea en su mente.

El citado senador, quien con Mr. Charles Hugues son mencionados como posibles Secretarios del Departamento de Estado en el Gabinete de Mr. Harding, discutió con el Presidente electo las cuestiones relacionadas con la paz con Alemania.

Mr. Knox declaró que en las sesiones extraordinarias que celebre el Congreso presentaría una resolución sobre paz, separada con Alemania, concebida en los mismos términos que la adoptada por el Congreso y que el Presidente Wilson vetó.

"La nueva resolución que se presentará, agregó Mr. Knox, contendrá una clásula en que se haga una exposición de la política internacional y en la que se establecerá que los Estados Unidos ayudarán al mundo, si la paz de él vuelve a ser amenazada como en 1914".

EL PRESIDENTE DEL COMITE DE HACIENDA DEL SENADO
se opondrá al proyecto de tarifa aduanera de emergencia

WASHINGTON 31. — El presidente del Comité de Hacienda del Senado, Mr. Penrose, que acaba de regresar a esta capital después de una ausencia motivada por el mal estado de su salud, declaró que se opondría al proyecto de tarifa aduanera de emergencia aprobado ya por la Cámara de Representantes.

Mr. Penrose dijo al respecto:

"No soy partidario de la legislación de emergencia, sea ella cual fuere. Estimo que las tarifas y contribuciones son cuestiones que deberían tratarse cuidadosamente y en forma digna, después de extensas conferencias con el Presidente electo Mr. Harding, y con el futuro Secretario del Tesoro".

Al preguntársele si creía que las altas tarifas aduaneras restringirían el comercio europeo, limitando la capacidad de los países del Viejo Mundo para cancelar sus deudas a los Estados Unidos, Mr. Penrose contestó:

"No podemos contar con que las naciones del exterior puedan pagar las sumas que deben a los Estados Unidos, si no les damos oportunidades para comerciar con nosotros. Las condiciones creadas por la guerra hacen muy difícil la elaboración de un proyecto científico en ese sentido".

Agregó que, entre los intereses comerciales, había un fuerte sentimiento en contra de toda tarifa que impusiera alguna traba al comercio norteamericano y luego continuó:

"Soy, como siempre, partidario de las tarifas aduaneras, pero no estoy preparado para votar en favor de cualquiera medida particular. No podemos esperar, ni con mucho, que las entradas de la Aduana aumenten nuestros ingresos en la forma en que lo harán los impuestos directos".

MEXICO

APERTURA DE BANCOS NORTEAMERICANOS

WASHINGTON 31. — Una declaración dada a la publicidad por la Embajada de México anuncia que pronto se establecerán en el país siete bancos norteamericanos. La declaración agrega: "Los banqueros norteamericanos investigan las condiciones existentes en los países de América Latina a fin de invertir en ellos mil millones de dólares, siendo México uno de los países que se preferirán".

BRASIL

MANIFESTACIONES EN HONOR DEL AVIADOR CHAVEZ

RIO JANEIRO, 31. — Se han realizado anoche entusiastas manifestaciones por el éxito alcanzado por el aviador Chávez en su raid aéreo.

La Cámara tomó conocimiento de dos proyectos, uno que acuerda la suma de cincuenta contos para cubrir los gastos del raid y otro que ofrece treinta contos para cualquier aviador que realice el raid Pernambuco-Buenos Aires en el mismo aeroplano de Chaves.

Los diarios saludan el triunfo del aviador Chávez, dedicándole elogiosos artículos.

RIO JANEIRO 31. — **Festejos a la oficialidad del "Reina Regente"** —La colonia española, ofreció, a las cinco de la tarde, una excursión a Pan de Azúcar a la oficialidad del crucero español "Reina Regente".

En seguida les brindó con una comida en el Gran Hotel.

EL AUMENTO DE LA DIETA DE LOS PARALAMENTARIOS

RIO DE JANEIRO 31. — El Senado aprobó una moción en que se declara que la dieta de que gozan en la actualidad los miembros del Parlamento no debe ser modificada.

Esta resolución se aprobó en contraposición a una moción de aumento presentada por varios congresales.

URUGUAY

Mr. COLBY LLEGARA HOY A BUENOS AIRES

MONTEVIDEO 31. — Como término a los festejos ofrecidos por los elementos oficiales a Mr. Colby, durante su visita a la ciudad, el Concejo Municipal, en una recepción, obsequió al Secretario de Estado una bandera uruguaya.

Hoy, Mr. Colby ofrecerá una recepción en honor de los funcionarios, y en seguida se despedirá del Presidente Brum, para embarcarse a bordo del crucero argentino "Libertad", que lo conducirá a Buenos Aires, a donde debe llegar mañana en la mañana.

Mr. Colby permanecerá tres días en la capital argentina.

PARAGUAY

DEFICIT EN EL PRESUPUESTO MUNICIPAL

ASUNCION 31. — El déficit del presupuesto municipal alcanza a la suma de dos millones de pesos.

ASUNCION 31. — **Recepción ofrecida por el Ministro francés.** — El Ministro de Francia ofrecerá hoy una comida al Cuerpo Diplomático.

PERU

LIMA, 31. — **El centenario de Trujillo.** — En medio del mayor entusiasmo se han celebrado en Trujillo las fiestas del centenario, asistiendo el Ministro de la Guerra, los miembros de la comisión parlamentaria y el Presidente Leguía.

Las Cámaras dirigieron saludos a la Municiaplidad de Trujillo y durante la sesión sus miembros se pusieron de pie en homenaje a las fiestas del centenario.

DECLARACIONES DEL PRESIDENTE IRIGOYEN SOBRE LA CUESTION DEL PACIFICO

LIMA, 31. — Los diarios publican un cablegrama procedente de Buenos Aires, firmado por el señor José Bernales, en el cual se relata una entrevista tenida con el Presidente Irigoyen en que este funcionario explica al señor Bernales la actitud asumida por la Argentina ante la Asamblea de Ginebra.

El señor Irigoyen ha manifestado al señor Bernales que el objeto de su actitud ha sido afianzar la tesis de que no corresponde a la Liga de las Naciones la revisión de los tratados internacionales que fueron pactados con anterioridad a su constitución, agregando que la revisión de uno solo de estos tratados implicaría la revisión de muchos otros, lo que acarrearía una seria perturbación al mundo.

Respecto del problema del Pacífico, el Presidente Irigoyen manifestó que tratándose de un asunto pendiente entre pueblos de origen común, éste debería resolverse directamente por las partes interesadas, agregando que en caso de que no se pudiese llegar a un acuerdo, las potencias americanas podrían ofrecer concertadamente su intervención como árbitros o componedores amistosos. El señor Irigoyen manifestó su plena confianza en la solución de esta cuestión.

"El Tiempo", protestando de estas declaraciones, dice que no significa nada una opinión personal ante la opinión de todo el pueblo argentino que está compenetrado de la justicia de la tesis peruana.

ARGENTINA

BUENOS AIRES 31. — **El cuatrerismo en el sur del país.** — El Ministro del Interior, se preocupa de la cuestión del cuatrerismo en los territorios del sur.

La gendarmería de la frontera será poderosamente reforzada a fin de cooperar a la obra que el Gobierno chileno realiza en ese mismo sentido.

Banquete al aviador Chaves. — El banquete ofrecido por el Aero Club al aviador brasileño Chaves resultó brillantísimo.

Intensificación de la explotación minera. — Los Ministros de Agricultura y Obras Públicas estudian un plan de labor conjunta para intensificar la explotación minera.

En favor de las víctimas de Mendoza. — El Consejo Nacional de Mujeres activa sus gestiones para contribuir, por todos los medios posibles, al alivio de las víctimas del terremoto de Mendoza.

BUENOS AIRES, 31. — **Declaraciones del aviador Chaves.** — El aviador Chaves que acaba de realizar el raid Río Janeiro-Buenos Aires, ha declarado en una entrevista que le hiciera un diario de esta capital, que el éxito de su empresa se debe a que el motor de su aeroplano funcionó maravillosamente y al magnífico tiempo de que dispuso durante toda la travesía.

Agregó que, a pesar de no ser supersticioso, no quiso traer mensajes, porque eso no le hubiera dado suerte.

El problema de la nafta. — El ánimo de los chauffeurs está exacerbándose más y más, debido a la escasez de nafta ya tan prolongada. Hoy se produjeron incidentes violentos frente a dos garages. Desde un automóvil se dispararon cinco tiros contra una chata cargada de nafta de la "Indian Oil Co.", hiriéndose a una niña de corta edad que jugaba en la calle.

La escasez de nafta amenaza a millares de máquinas agrícolas que están inactivas. Además, cuatro mil automóviles de alquiler han paralizado su servicio por carecer de combustible.

El alza del dólar. — El dólar se ha cotizado hoy a ciento treinta y seis cincuenta, el record de alza alcanzado hasta el presente.

Ferrocarril a Antofagasta. — Se sabe que el Ministro de Chile, señor Izquierdo, conferenció antes de ausentarse a Chile con el Ministro de Industrias y Obras Públicas respecto a la construcción del ferrocarril a Antofagasta por Salta.

Se asegura que el señor Izquierdo ha prometido gestionar ante su Gobierno la iniciación inmediata de esta obra.

PREPARATIVOS PARA RECIBIR A Mr. GOLBY

BUENOS AIRES 31. — Se hacen grandes preparativos por parte del Gobierno, cuerpos civiles y de la colonia norteamericana, a fin de agasajar a Mr. Colby durante su visita a ésta.

La comitiva presidida por el Secretario del Departamento de Estado de los Estados Unidos, llegará mañana, a las 10 y media de la mañana, a bordo del crucero argentino "Libertad".

Mr. Colby será recibido en forma oficial por un representante del Presidente Irigoyen, el Ministro de Relaciones Exteriores y otros funcionarios y personalidades. El Canciller norteamericano será huésped del Gobierno.

En la tarde de mañana será recibido oficialmente por el Ministro de Relaciones, quien lo presentará al Presidente y a los demás Ministros.

El Ministro de Relaciones dará un banquete oficial el Domingo en la noche, banquete al cual asistirán los Presidentes de ambas Cámaras, el de la Corte Suprema, altos funcionarios, el Embajador Mr. Stimson y otras personalidades del mundo diplomático y social.

Durante los tres días que durará la visita, se realizarán otros festejos.

VALPARAISO

UN NUEVO SERVICIO DE POLICIA PRIVADA. — Bajo los auspicios de la Sociedad Unión Comercial de Valparaíso, se ha creado un servicio de policía privada que se dedicará de preferencia a pesquisar los robos de mercaderías en los almacenes de la Aduana, malecones, lanchas, vapores, etc.

Se ha puesto al frente de este nuevo servicio a un ex-comisario de policía jubilado de este puerto.

Se considera que esta policía privada logrará evitar los robos que con toda impunidad se están llevando a efecto periódicamente en los malecones, almacenes de la Aduana, en las lanchas y vapores mismos, persiguiendo a los culpables y cómplices que venden a vil precio las mercaderías robadas.

En presencia de un caso concreto y conocidos los culpables, el personal de la sección perseguirá su castigo por todos los medios legales, efectuando la denuncia respectiva y haciéndose parte en los procesos que se instruyan con este motivo ante los juzgados del crimen.

NUEVO PRESIDENTE DE LA I. CORTE. — De conformidad con lo dispuesto por la ley, ayer procedió la Ilustrísima Corte de Apelaciones de este puerto a elegir presidente del Tribunal para el año 1921, correspondiendo por antigüedad esta designación al señor Ministro don Roberto Alonso.

EL PROCESO DE LOS SUBVERSIVOS. — Ayer se reunió la Iltma. Corte de Apelaciones de Valparaíso para resolver la cuestión de inhabilidad e incompetencia declarada por los jueces del segundo y primer juzgado del crimen, señores Alvaro Vergara y Gregorio León Villarroel, respectivamente, con la relación al proceso llamado de los subversivos.

La Iltma. Corte ha considerado que no es causal suficiente la inhabilidad alegada por el señor juez del segundo juzgado señor Alvaro Vergara, por cuanto el proceso no estaba en estado de fallarse, y, por consiguiente, debe seguir tomando conocimiento de él.

Con esta resolución el proceso volverá a manos del señor Vergara para seguir su tramitación, aún cuando circulan rumores de que uno de los procesados se apronta para recusar a este funcionario.

Esto significaría un nuevo retraso en la marcha de este ya largo proceso.

LOS NUEVOS CARROS DE LA EMPRESA DE TRACCION. —Valparaíso ha tenido ocasión ayer de tomar nota de un hermoso triunfo de la industria nacional. Nos referimos a los nuevos coches salones construídos en el país por la Empresa de Tracción y Alumbrado de Valparaíso.

Todos ellos han sido hechos por operarios chilenos y casi totalmente con materiales nuestros, constituyendo su factura un buen exponente de la capacidad industrial del país.

El número de estos tranvías alcanza a 25 y circularon hoy por la ciudad para ensayar su construcción. Son muy sólidos y perfectamente bien construídos.

EL CRUCERO "O'HIGGINS". — Ayer llegó de regreso de su viaje a Magallanes el crucero de nuestra Armada, "O'Higgins".

EL CONTRALMIRANTE SOUBLETTE. — A bordo del "O'Higgins" llegó ayer a este puerto el contralmirante señor Soublette.

LOS OBREROS DESOCUPADOS DEL NORTE. — En el vapor "Taltal" llegaron ayer 1,200 obreros que han sido licenciados de las faenas salitreras del norte, por falta de trabajo. En tren especial fueron embarcados para Santiago, a fin de que la Oficina del Trabajo los reparta en las faenas agrícolas del sur.

DIPLOMATICO ECUATORIANO. — El Lunes próximo llegarán a este puerto para embarcarse con destino al Ecuador, el señor José Rafael Bustamante y señora Hipatia C. de Bustamante.

NUEVO DIARIO. — Hoy aparece en Valparaíso el nuevo diario "La Estrella", de propiedad de la Empresa de "El Mercurio". "La Estrella" será vespertino y reemplazará a la antigua edición de "El Mercurio", de la tarde que editaba dicha Empresa.

MOVIMIENTO MARITIMO. — Ayer entraron:

Vapor Taltal, de Arica, G. Soffia y Cía.

Crucero O'Higgins, Punta Arena

Vapor Mapocho, de Pimentel. Co. Sud-Americana de Vapores.

Fábrica Exportadora
de bordados suizos
quiere entrar en relación con un representante activo y bien introducido, conociendo el ramo si posible.
Escribir dando referencias por carta a:
EMILIO SAX, 1123 Cangallo, Buenos Aires

La Flor de Cabañas
CIGARRILLOS
HABANOS EXTRA FINOS
X-

"LA CHILENITA"
San Diego 628
La zapatería que vende más barato en Santiago. 2332-E-1.o

Si al refaccionar su casa Ud.
quiere obtener el
blanco de zinc inalterable
Compre
PINTURA
"Caballo Alado"
En venta en todas las buenas mercerias

¿Cuánto paga Ud. por Repuestos para su Tractor?
El Tractor
"TITAN
DEERING"
gasta lo siguiente:
D. CARLOS IZQUIERDO SANFUENTES ESCRIBE:
Certifico que su mecanico ha desarmado enteramente mi tractor TITAN DEERING, no habiéndose encontrado más desperfecto que cambiar dos válvulas que estaban un poco gastadas. El estado del tractor es de lo más satisfactorio para mí, después de haber trabajado doscientas cuadras en la temporada de Noviembre de 1919 a Noviembre de 1920. No ha tenido ningún desgaste sino el de las válvulas cambiadas y que retorneándolas quedarán para ser usadas nuevamente.
D. JULIO SILVA VALENZUELA, que tiene dos Tractores TITAN, escribe:
Después de un año de trabajo he hecho revisar prolijamente el tractor TITAN DEERING, que les compré para el fundo San León de Nos, y se ha encontrado en perfectas condiciones.
LLEGO LA NUEVA REMESA DE TRACTORES "TITAN DEERING".
Saavedra, Benard y Cía.

TEATROS - MUSICA - CINES

Teatro La Comedia

"LOS SACRIFICADOS"

Anoche puso en escena la compañía argentina Podestá-Gómez-Ballerini, en función a beneficio del primer acto José Gómez, la comedia dramática de Guillermo Bianchi "Los sacrificados".

Este título corresponde al nuevo epígrafe que su autor ha puesto a su producción "Los precursores", que estrenó en Santiago Mario-Padín hace cosa de seis meses.

En la interpretación se distinguieron anoche el primer actor José Gómez, el actor chileno Evaristo Lillo, Blanca Podestá, etc. El teatro se vió muy concurrido y se aplaudió con entusiasmo al autor. En vista del éxito, esta noche se repiten "Los sacrificados" en el Comedia.

Teatro Unión Central

Hoy da tres funciones la Compañía Orfilia Rico.

En la matinée se pone la aplaudida comedia "La mujer de mi hijo", de Ricardo Hickens.

En la vermouth se pone "La familia de mi sastre", de Federico Mertens, el autor de "Mamá Clara" y "Las d'enfrente".

En la noche va "El clavo de oro", alta comedia, creación de la Compañía.

Silvia Parodi

Durante la temporada que ha efectuado la Compañía Orfilia Rico, una de las figuras que más se ha destacado ha sido la simpática actriz Silvia Parodi.

Su elegante figura, unida a su inteligente y artística labor, le han captado las simpatías del numeroso público que acude noche a noche al Unión Central. Silvia Parodi secunda y acompaña admirablemente a Orfilia Rico en su trabajo.

Es ella, sin lugar a dudas, la primera dama joven del teatro argentino. No hace mucho tuvimos oportunidad de aplaudirla en el difícil rol de la obra de Hickens, "La mujer de mi hijo", que ella compuso con un gran acierto.

Silvia Parodi es muy joven aún, y, sin embargo, ya se insinúa como una primera actriz a quien le están reservados muchos triunfos en la escena. Creemos que como primera dama y sobre todo en los roles que se dicen de "ingenua" es la única en el teatro bonaerense, donde ha cosechado muchos aplausos. Nuestro público ha sabido apreciar la labor de esta actriz aplaudiéndola sin reserva en los roles que ha interpretado durante la actual temporada, y estamos ciertos que el día de su función de honor, que ya se anuncia, recibirá del público chileno una cariñosa manifestación de afecto tanto por su realzada labor como por sus simpatías personales, que van a la par.

Su función de beneficio será un éxito más que agregar a su carrera de artista y a su gloria de mujer. Así lo deseamos.

La Maravillita

Esta aplaudida tonadillera deberá llegar en breve a esta capital, para hacer unas cuantas funciones en el Unión Central. Deberá dirigirse luego a Buenos Aires, donde cumplirá con un contrato.

El repertorio con que nuevamente se presentará es renovado y en él se cuenta con las últimas novedades.

Ferrazano de Lorenzo

EN LOS TEATROS SETIEMBRE Y BRASIL

Con agrado será recibida por el público la noticia de que estos notables artistas musicales debutarán hoy en estos concurridos teatros. Ferrazano y De Lorenzo eran sin duda el mejor número de la disuelta Compañía de variedades que funcionó hasta anteayer en el Teatro Santiago. Son verdaderos artistas que han creado un género nuevo, muy grato para público fino.

Interpretan en forma admirable la música popular, con piano y violín, adornándola con imitaciones y excentricidades cómicas del mejor gusto.

"Mundo Teatral"

El N.o 47 de esta conocida revista de Teatros y Cines, que aparece hoy, trae un abundante y ameno material. Continuando en su labor de publicar comedias inéditas en un acto, en este número aparece la última escrita por el conocido autor nacional René Hurtado Borne, que se titula "Vida nueva", en la cual su autor aborda un tema y un ambiente poco explotado por nuestros autores. El ambiente de esta nueva obra no es precisamente para señoritas, pero es muy humano y está tratado con la mayor discreción. Trae además este número toda clase de informaciones de teatro y cine.

CIRCOS

CIRCO SHIPP Y FELTUS.— Hoy da dos funciones el Circo Shipp y Feltus, aplaudido espectáculo que con tanto éxito actúa en el Politeama.

Se trata de un programa en festividad del Año Nuevo, en el que figuran los mejores actos, para matinée.

En la noche se hará un espectáculo especial, constituído por la presentación de los nuevos elementos llegados de Estados Unidos.

Los Teatros Setiembre y Brasil
desean a su distinguida y fiel concurrencia
UN FELIZ AÑO NUEVO
y le dan oportunidad para festejarlo en buena forma con las 3 espléndidas funciones que presentan hoy.
MATINEE: Niños $ 0.80:
Chaplin Casado y Divorciado
La más larga vista del rey de la risa (5 actos).
TARDE Y NOCHE: Debut de los notables artistas musicales:
FERRAZANO DE LORENZO
Número de verdadero mérito. Espectáculo fino y artístico.
El Cine estrenará las siguientes películas:
SETIEMBRE
El Candidato del Amor
Por CORINA GRIFFITH.
¿Por quiénes votarían las mujeres si tuvieran derecho a voto?
BRASIL
Luna de Miel en Taxi
Por ELIONOR FAIR y ALBERTO RAY.
¿Le gustaría pasar la luna de miel en un coche público?
Mañana, en las 3 funciones: FERRAZANO-DE LORENZO.
Tarde y Noche:
DUBARRY
Por POLA NEGRI.

TEATRO NOVEDADES
HOY - Matinée, a las 3.30: Sensacional estreno:
LOS HERMANOS CORSOS
Colosal cinta SELECT. Creación del apuesto actor DUSTIN FARNUM.
HOY - Especial y Noche: Estreno:
La Sombra del Presidio
Por GLADYS BROCKWELL.

ALHAMBRA

LA CHILEAN CINEMA CORPORATION DESEA A TODOS SUS FAVORECEDORES UN FELIZ AÑO NUEVO

MATINEE

El Caballero Relámpago

Notable novela de aventuras sensacionales por el actor atleta

EARLE WILLIAMS

HOY - En Especial y Noche - Estreno de la encantadora comedia

PARAMOUNT

23 HORAS ENAMORADOS

Romance vodevilesco de chispeantes situaciones, en el que hacen su debut los admirables

DOUGLAS MAC LEAN Y DORIS MAY

MAÑANA: Tanda Selecta, a las 4½: "DUBARRY". Copia auténtica, con la versión española de Martínez Sierra.

Mañana:

PARAMOUNT estrena el precioso drama:

UN ENGAÑO SIN IGUAL

Acontecimiento de gran arte y lujo, interpretado por la famosa trágica

PAULINA FREDERICK

MIERCOES 5: ESTRENO DE ATADO Y AMORDAZADO LA PRIMERA SERIE COMICA DEL MUNDO

MUNDIAL Hoy - Especial, a las 6; Noche, a las 9¼: Obra monumental

Gálvez 47 - Plaza Almagro. — 3.a y 4.a exhibición de la

DUBARRY

Por la Bertini alemana

POLA NEGRI

ALAMEDA Y GARDEN — ESPECIAL Y NOCHE

Grandioso estreno de arte:

MUJERES PECADORAS

Suprema creación de la genial estrella de la aristocracia: ALICE BRADY.

En el GARDEN, además, nuevas danzas clásicas por la eximia bailarina NELLA MAZIMOVA.

MATINEES

ALAMEDA:
WALLACE REID en
UNA AVENTURA EN LOS BARRIOS BAJOS

GARDEN:
ARIZONA TIERRA DE BANDIDOS

CIRCUS

SHIPP & FELTUS

MATINEE a las 3.30

NOCHE, 9.30

Teatro Politeama

HOY

PENULTIMO DIA

Mañana

Dos Funciones de despedida

NOTICIAS CINEMATOGRAFICAS

"DIENTE POR DIENTE".— Creación de Frank Keenan, que hoy estrenará el Splendid.— Tanto en la especial como en la función nocturna de hoy del Splendid, será estrenada una gran producción cinematográfica americana, una obra destinada a alcanzar un éxito, tanto por su argumento como por su interpretación y presentación, excelencias que caracterizan a todas las producciones de Pathé N. Y., una de las más acreditadas de las manufacturas cinematográficas americanas.

Dicha obra se titula "Diente por diente", y es un intenso drama pasional, un profundo estudio de caracteres de gente aristocrática, una obra cuyo tema es la famosa frase de Machiavello: "El fin justifica los medios", y en la que presentan tipos de sociedad, movidos dentro de un argumento de interés y emoción, argumento desarrollado en una trama dramática e inteligente que mantiene siempre constante el interés del espectador, proporcionando una bellísima lección de amor y nobleza. Hace con arte el rol de protagonista el más grande de los actores dramáticos americanos, el célebre Frank Keenan, quien realiza una creación magistral en el rol del millonario cuya fortuna ha sido hecha sin reparar en los medios, pero que es un hombre noble de excelente corazón.

MAÑANA ESTRENA EL SPLENDID, "TARDE O TEMPRANO".— Obra Selznick por Owen Moore.— Tanto en la especial como en la función nocturna de mañana Domingo estrenará el Splendid una producción de arte y lujo de la acreditada manufactura Selznick. Nos referimos al graciosísimo y vaudevillesco romance de amor titulado "Tarde o temprano", obra que, en medio de situaciones de la más grande hilaridad, demuestra que por muy enemigo que sea un hombre del matrimonio, tarde o temprano caerá en las redes, que muchas veces, inadvertidamente, le tienda una mujer bonita, haciéndola acudir gustoso a las oficinas del Registro Civil, donde encontrará para siempre perdida su libertad.

Desempeña el principal rol el gentil y distinguido Owen Moore, gran favorito del mundo femenino, secundado por la encantadora y elegante Seena Owen, actriz de simpatía irresistible y de escultural figura.

HOY PRESENTA EL CINE ALHAMBRA DOS NUEVAS ESTRELLAS DEL ARTE CINEMATOGRAFICO EN LA COMEDIA, "23 HORAS ENAMORADO".— Además de ofrecer al público un exponente de arte el programa del Cine Alhambra para hoy en sus secciones especial y nocturno, vemos con agrado una atracción más: es el debut de dos grandes estrellas del arte silencioso que se presentan ante nuestro público en su mejor interpretación. La comedia se titula "23 horas enamorado" y es un trabajo elegante y de lujo.

Los artistas son Douglas Mac Lean y Doris May. El es un actor correctísimo, un muchacho apuesto, distinguido, de impecable elegancia y un deportista de fina destreza y agilidad y que en sus interpretaciones eclipsa a George Walsh. Doris May es una rubia encantadora, tipo excepcional de la belleza norteamericana y elegante. Su carácter de una frivolidad delicada es un verdadero figurín espiritual que habla de su temperamento genial y dúctil.

Debemos manifestar que estas estrellas fueron descubiertas por Thomás H. Ince, el director de las comedias Paramount y Artcraft y el más prestigioso nombre de la escena muda. El también es quien guía a estos artistas y la escena de la obra que estrena hoy el Alhambra.

LA MATINEE DE HOY EN EL ALHAMBRA: "EL CABALLERO RELAMPAGO".— Un interesante drama de la sociedad londinense presentado con lujo de detalles y regia mise en seene, es la pieza que se ha seleccionado para la función de las 3.30 de hoy en el Alhambra. Esta matinée tiene mucho poder atractivo por ser de un carácter bastante ameno y casi policial, pero moderno en sus procedimientos.

"El Caballero Relámpago", es una comedia que tiene la particularidad de explotar delicadamente el sensacionalismo y hacerla impresionante.

La interpretación es de Eearle Williams, el célebre actor-gentlemen, tipo de hombre elegante, mundano, discreto. Lo acompaña la aplaudida actriz Florence Dixon.

EL ESTRENO DE MAÑANA: PAULINA FREDERICK EN SU ULTIMA CREACION, EN EL CINE ALHAMBRA.— La famosa trágica polaca Paulina Frederick, actriz de atracción y que goza entre nosotros de singular prestigio, reaparece mañana en el Cine Alhambra, interpretando un fuerte drama de la vida moderna, del ambiente mundano. La fuerza realista que sabe dar Paulina Frederick a sus creaciones es el detalle de más mérito que hay en ella, razón por la cual se le ha dado el primer puesto en el elenco de actrices que se dedican a la interpretación de obras de esta naturaleza.

Se titula el estreno de mañana "Un engaño sin igual", y es un drama intenso donde el interés del público se va intensificado pregresivamente hasta sugestionar por completo la atención.

EL MOSQUETERO DE TEXAS.— El Miércoles estrena el Splendid la gran cinta "El mosquetero de Texas", interpretación notable del gran actor William Farnum, orgullo de la escena cinematográfica norteamericana. Esta obra está inspirada en una de las célebres novelas clásicas de la literatura yankee, debida a la pluma de Zane Grey y en ella se reproducen con admirable propiedad los caracteres rudos y dominantes de la gente que puebla la región en que se desarrollan los importantes acontecimientos que forman la historia que se relata.

IMPORTANTE REPRISE. — Se anuncia para pronto el estreno en el Cine Splendid de la cinta "20,000 leguas de viaje submarino", filmada según los procedimientos de los hermanos Williamson y de acuerdo con la famosa novela del mismo nombre, original de Julio Verne. Esta cinta tuvo en su estreno, uno de los éxitos más resonantes que haya alcanzado el cinematógrafo en Chile.

DUSTIN FARNUM EN "LOS HERMANOS CORSOS" EN LA MATINEE DE HOY DEL SPLENDID.— A las 3.15 de hoy ofrecerá el Splendid, la matinée que con éxito siempre creciente ofrece a su clientela, el programa de hoy es extraordinario y está compuesto por las siguiente vistas: el emocionante drama de aventuras, lances caballerescos, duelos, etc., adaptación cinematográfica de la obra maestra de Alejandro Dumas, titulada: "Los hermanos corsos", creación del célebre y varonil favorito del público, Dustín Farnum. Además de esta vista se dará el emocionante drama policial: "El corazón de una mujer", obra interpretada por la encantadora actriz sentimental Mac Marsh.

JORGE WALSH EN SU MEJOR CREACION: "A TODA VELOCIDAD" EN LA MATINEE DE MAÑANA DOMINGO DEL SPLENDID. —En la matinée de mañana ofrecerá el Spleindid, un programa en el que figura como número de atracción especial la obra de la casa Fox, titulada: "A toda velocidad", obra de risa, carreras, aventuras, hazañas, persecuciones, etc. Crea el principal en esta obra haciendo en él su creación suprema el célebre y varonil idólo del público Jorge Walsh. Además se estrenará el emocionante de CowBoys, titulado: "Sangre audaz y sangre cobarde".

TEATRO SETIEMBRE.— Hoy da tres funciones en celebración del Nuevo Año. En la matinie se exhibirá la graciosa comedia "Chaplin casado y divorciado", que es la más larga cinta del rey de la risa. En esta película aparece acompañado por la vieja chaplina Mary Dressler y por la linda actriz Mabel Normand.

En las funciones de tarde y noche se estrenará "El candidato del amor", una nueva y hermosa creación de Corina Griffith, la inolvidable intérprete de "La niña de las ligas" y de "El amor vela". El argumento de esta cinta muestra los curiosos conflictos que acaecerían si las mujeres tuvieran derecho a voto y se encontraran en el dilema de escoger entre un candidato extraño pero meritorio y el hombre que aman.

En ambas funciones debutarán los notables artistas Ferrazano y De Lorenzo, originales intérpretes de música popular y excéntrica. En nuestra sección de teatros damos mayores datos.

TATRO BRASIL.— "Chaplin casado y divorciado", la más larga comedia del rey de la risa y la única en la que trabaja con la vieja chaplina Mary Dressler y con la encantadora Mabel Normand, se exhibirá en la matinée infantil de hoy.

En funciones de vermouth y nocturna se estrenará la finamente graciosa comedia Fox "Luna de miel en taxi", interpretada por Elionor Fair y Alberto Ray, una pareja que hace competencia a la de Constancia Talmadge y Harrison Ford. Esta comedia tiene un sabroso argumento. Cuenta las aventuras de una pareja de recién casados que tuvieron que pasar su noche de bodas en un coche del servicio público por haber sido expulsado de todos los hoteles, como sospechosos. Este team ha sido desarrollado dentro de la más absoluta moralidad.

Además de esta película, que constituye por sí sola un tentado atractivo, habrá números musicales por Ferrazano De Lorenzo, los notables artistas que eran el mejor acto de la compañía de variedades del Teatro Santiago. Uno es pianista y el otro es violinista y ejecutan en forma muy original música excéntrica y popular.

TEATROS ALAMEDA Y GARDEN —Como día festivo, hoy darán estos concurridos cines tres funciones. En matinée presenta el Alameda la bonita película de Walace Reid "Una aventura en los barrios bajos", cinta Paramount de carácter extraordinario. El Garden en su matinée infantil da la interesante comedia dramática intitulada "Arizona, tierra de bandidos".

En la especial y la nocturna estrenan ambos teatros la artística y meritoria producción extraordinaria intitulada "Mujeres pecadoras" en cuya interpretación hace una de sus mejores creaciones al eximia actriz de la aristocracia Alice Brady.

En el Garden, además y tanto en la especial como en la nocturna ejecutará nuevas danzas y bailes la bailarina clásica Nella Mazimova.

DOUGLAS EN LOS TEATROS ALAMEDA Y GARDEN. —Mañana estrenan estos cines una de las últimas interpretaciones del simpático y aplaudido actor Douglas Mac Lean. Nos referimos a la producción intitulada "24 horas enamorado", elegante y graciosa comedia parisina, muy interesante y amena. Hace el programa de la especial y la nocturna de los teatros Alameda y Garden.

MUNDIAL CINEMA.— 3.a y 4.a exhibición de "Madame Dubarry".— El programa que presenta hoy la sala del Mundial Cinema es espléndido. La matinée se hace con el sensacional film de William Hart "Domadores de Hombres", su mejor expresión de arte y que como pieza de aventuras es la mejor de su intérprete.

Tanto en la especial como en la nocturna se pasan dos cintas: los episodios 7, 8 y 9 de la serial "El secreto del radio" y "Madame Dubarry" la copia de la Chilena Cinema Corporation, cuya versión al español ha sido hecha directamente por el célebre escritor español Gregorio Martínez Sierra.

Con esta exhibición se hace la 3.a y 4.a, programación de Madame Dubarry.

TEATRO NOVEDADES.—3.a función.— La matinée se hace con un film de gran fuerza atractiva: Los hermanos Corsos", por el popular actor Dustin Farnum. Es un estreno selecto.

En la noche se da un interesante estreno Gaumont "La clave del enigma" que interpreta el genial actor René Cresté, más conocido por Judex, Como se sabe, es este artista el famoso creador de aquella película que tanto gustó a la sociedad santiaguina en la temporada anterior.

"La clave del enigma" se dá también en la especial.

TEATRO IMPERIAL.— Hoy da tres funciones este teatro. En la matinée se pasa la comedia Paramount "La novia oficial", por Vivian Martin, película de interesante argumento y cuya interpretación es magistral.

En la especial y la nocturna se da el espectáculo Fox "Hipocresía", por la aplaudida y bella actriz Virginia Pearson, el tipo más exquisito de morena norteamericana.

TEATRO ATENAS.— En las funciones de matinee y de selecta de hoy, exhibirán las películas: "La cruz ajena" y "El domador de hombres", la primera pertenece al repertorio extraordinario de Pathé N. Y. y la segunda a William Hart.

En la noche, además de "Los 9 puñales" estrenará "Sangre audaz" y "Sangre cobarde", valiente creación dramática del simpático actor Jhon Lowers.

TEATRO DE LA AVENIDA.— Hoy, en celebración de Año Nuevo, anuncia este teatro una matinee, a las 3 P. M., en que pasará la película "A toda velocidad", en la que actúa el atleta Jorge Walsh y que contiene escenas de emoción que harán la felicidad de los pequeños concurrentes. En tarde y noche dará la artística comedia "La desposada de media noche", en que hace de protagonista la encantadora Gladys Leslie y que es un verdadero primor por la belleza de su argumento. En segunda parte, después de pasada la película, se pondrá en escena un interesante número de variedades a cargo de "Los Suaritos", que tantos aplausos han conquistado ya entre nosotros cuando actuaron en el teatro Santiago.

TEATRO DIECIOCHO.— Ofrece hoy esta sala tres funciones: la matinee, a las 3, estreno de aventuras "El capitán Relámpago" y "Chaplin bombero".

En vermouth y nocturna, estreno de la extraordinaria producción Realart "El mercado del miedo", por la linda actriz Alice Brady.

Mañana Domingo, 3 funciones. Matinee, "Marujita". Vermouth y noche, "Cupido Sportivo".

COLISEO NACIONAL.— Este teatro dará hoy tres funciones. En matinee se pasará doble programa: "El látigo del cosaco", por Viola Nana y "Chaplín en las Termas". En vermouth se estrenará la hermosa película "La culpa". Y para la sección nocturna se ha confeccionado un gran programa que principiará con la bonita cinta "La cruz agena" y se terminará con la película de tanto éxito "Madame Dubarry".

HOY ESTRENA "MEMORIAS DE UNA AVENTURERA" EL TEATRO IRIS (CASTRO 130).— En las funciones de especial y noche de hoy estrena este teatro la última creación de la hermosa y elegante Pina Menichelli, titulada: "Memorias de una aventurera" o "Memorias de mi vida", película de lujo en la que se relata una de aquellas historias crueles de la vida.

En la matinee que habrá hoy, a las 3, va el estreno de aventuras: "El triunfo del león" o "Virtud cardinal", por la hermosa Anna Nillson, además habrá una competencia de risa entre Tripitas y Cacaseno.

PROGRAMAS DE HOY

SPLENDID. — Matinée "Hermanos corsos" por Dustin Farnum y "El corazón de una mujer" por Mae Marsh.

Especial y nocturna "Diente por diente" por Frank Keenan y Catalina Kirkham.

SETIEMBRE. — Matinée: "Chaplin casado y divorciado.

Tarde y noche: "El candidato del amor", por Corina Griffith y debut de Ferrazano-De Lorenzo.

BRASIL. — Matinée: "Chaplin casado y divorciado".

Tarde y noche: "Luna de miel en taxi", estreno Fox por Elionor Fair y Alberto Ray, y debut de Ferrazano y De Lorenzo.

VICTORIA. — Avenida Recoleta 345. — Matinée "Caballero con caballo" y Tom Mix en "El amor del Far West".

Especial y noche "Luna de miel en taxi".

IRIS (Castro 130). — Matinée: "El triunfo del león",

Especial y noche: "Memorias de una aventurera", por la Pina Menichielli.

DELICIAS. — Matinée: "Chaplin casado y divorciado".

Especial y noche: tercera función de "El secreto del radio".

CHILE. — Matinée: "A toda velocidad" de Jorge Walsh.

Especial y noche: " La sombra del presidio", por Gladys Brockwell.

ATENAS. — Matinée: "La cruz ajena".

Selecta: "El domador de hombres" por W. Hart.

Especial y primera de la noche: "Los 9 puñales, 4.a función. Segunda de la noche: "Sangre audaz y sangre cobarde".

EXCELSIOR. — Matinée a las 3.30 "Broadway y Arizona" por Olivia Thomás y Chesebro y Mac Linder chauffeur".

Noche: "Derechos de nacimiento" por Sessue Havakawa.

TEATRO UNION CENTRAL

EMPRESA ANSALDO, QUEIROLO Y Cía.

Compañía Orfilia Rico

HOY —— SABADO 1.o —— HOY

Tres funciones

MATINEE:
La Mujer de mi Hijo
VERMOUTH:
La familia de mi sastre
NOCHE:
El clavo de oro

Pronto: Debut de La Maravillita.

TEATRO LA COMEDIA

HUERFANOS ESQUINA MORANDE

Empresa Ernesto Bouquet

HOY —— SABADO 1.o —— HOY

Ultimas funciones de la Compañía Podestá Gómez Ballerini.

Vermouth a las 6.15. Gran éxito,

MASCARA NEGRA

o el sueño de Tim. Comedia policial en tres actos.

Gran acto de concierto en el cabaret.

Noche, a las 9.15. Suceso colosal de la obra en tres actos de Shanty,

LOS SACRIFICADOS

Mañana Domingo dos últimas funciones.

Despedida de la Compañía.

Miércoles 5, debut de la tonadillera, reina del lujo,

LOLA MONTES

PABELLON DELICIAS

ALAMEDA ENTRE MORANDE Y TEATINOS

Empresa Ernesto Bouquet

Circo Buenos Aires.

HOY —— SABADO 1.o —— HOY

Dos grandes funciones, dos.
Matinée a las 4. Noche, a las 9.15.

COLOSALES PROGRAMAS POR TODA LA TROUPE

Mañana dos últimas funciones.
Despedida de la Compañía.

ORFILIA RICO

presenta hoy en la matinée del Unión Central, a las 3.30 P. M.

La Mujer de mi Hijo

Mañana: LA FAMILIA DE MI SASTRE.

E-1.o

SPLENDID - HOY

MATINEE, A LAS 3.15 P. M. (Niños $ 0.80)

'Los Hermanos Corsos"

Por DUSTIN FARNUM.

ESPECIAL Y NOCHE

PATHE N. Y. estreno el drama pasional de gran lujo e intensa belleza:

DIENTE Por DIENTE

TALABARTERIA PARISIEN

AHUMADA ESQUINA MONEDA

Acabo de recibir un lindo surtido de sillas inglesas y de carreras, sillas a la francesa, sillas para señoras, mandiles, cabezadas inglesas, testeras de charol de varios colores, frenos, frenillas, estribos, espuelas, huascas, polainas, capas de brin con y sin camallas, un surtido de arneses finos y de viaje, y un gran surtido de maletas, maletines, cajas de camarote, baul; todo a precios muy equitativos.

Santiago, Diciembre 24 de 1920.

2831-E-2. G. PLACIER.

T. COLON-HOY-3 FUNCIONES-3

MATINEE COW-BOY

Tierra de Bandidos

Por DOUGLAS FAIRBANKS.

ESPECIAL Y NOCHE: 2.a función de

- El Secreto del Radio -

Episodios: 4, 5 y 6. Estupendos.

Mañana, noche: DUBARRY, por POLA NEGRI

Feliz Año Nuevo desea esta Empresa a sus favorecedores

IRIS Castro 130, HOY

MATINEE, a las 3 en punto: EL TRIUNFO DEL LEON - TRIPITAS Y CASENO.

ESPECIAL, a las 6.15; y NOCTURNA, a las 9.30: Estreno de arte: PINA MENICHELLI y LIVIO PAVANELLI en

MEMORIAS DE UNA AVENTURERA

(O MEMORIAS DE MI VIDA)

¡ACONTECIMIENTO FOX! MIERCOLES 5!

SPLENDID THEATRE

La manufactura "FOX-1920" que presenta la "ITALO-CHILENA", poseedora de la exclusividad, dará a conocer en la fecha indicada la super creación del ídolo de todos los públicos:

WILLIAM FARNUM:

EL MOSQUETERO DE TEXAS

ENTRADA DEL NUEVO AÑO

SE CELEBRA ANOC ON FIESTAS Y GRANNDES MANIFESTACIONES DE REGOCIJO

El entusias opular.—En la Plaza de Armas y demás paseos públicos

¡Un año más! su ini marca en la vida colectiv vibración de un instante de y acariciadas expectativas. os vivido anoche breves min de optimismo. La entrada nuevo año ha sido el florecim de las eternas ilusiones del b ar futuro, y cada cual, la r y el niño, el hombre y el a o, han creído sentir en aquel ate la certeza de mejores días verdad de felicidades siempr eladas en las luchas fatigosas desenvolvimiento de los días s meses. Y en este despert albo-rozo y de entusiasmo, l s puesto la fe del niño pa ariciar las bondades de este o año de 1921.

Un año atrás como h gieron en nosotros estos mis sentimientos. No nos det nos a hacer el balance por s a punto fijo si 1920 corresp o no a nuestras expectativa ste es un día de firmes co ones y embargados por la su ón de una esperanza, dejamo tir con el alejamiento de 1920 s nuestros ideales muertos y entregamos de nuevo a la a sonrisa, a las alegrías y a imismo del nuevo año.

LOS PREPARATIVOS AÑO NUEVO

Desde temprano, lo bitantes todos de Santiago par ron de las sentidas emocion ue nos ofrece la entrada de u vo año.

En las calles, en lo eos públicos, en la intimidad los hogares, y aún en los siti l dolor, hubo ese anhelo que icaba a los espíritus y que aso al rostro, como un homenaj las modalidades de esta vi ue nos permite, apenas hemo to desvanecerse una quimer epararnos con fe y entusias para esperar la realización d vas aspiraciones.

El entusiasmo popu ibró en el ambiente de las ca que tomaron especial anima con su ir y venir de gentes q uscaban un centro propicio par expansiones al regocijo de su mas.

Por la noche, este usiasmo empezó a intensificar realzado ante el espectáculo a ente de la iluminación de las ncipales casas de comercio y d s paseos públicos. En alguno e éstos, bandas militares ejec n escogidas piezas de su r torio; se quemaron juegos artif es y, en general, se mantuvo la ría hasta la hora del cañona

EL ABRAZO DE AÑO NUEVO

Tan pronto el cañonazo del Cerro Santa Lucía anunció a la ciudad la iniciación del Año Nuevo, el entusiasmo del público se hizo general, y todos se entregaron al alborozo, que esta celebración despierta en todos los corazones.

El abrazo, el tradicional abrazo de Año Nuevo, selló esta vez, como en los años anteriores, este espíritu de confraternidad idealista con que la humanidad saluda al nuevo año.

EN LA ALAMEDA DE LAS DELICIAS

La alegría popular se manifestó en una forma más acentuada en la Alameda de las Delicias, que desde temprano se vió concurrida por un numerosísimo público. Tomó el paseo su aspecto característico, con sus instalaciones de ventas y el contínuo pasar de público de todas las condiciones, entre los que no faltaban los niños, que arrastrados de la mano iban danzando en estridente y monótono ruido de sus cornetines de cartón.

La voz de los venteros ponía una nota original en aquella algarabía de gente. Se pregonaba los refrescos y los dulces y la albahaca, que para nuestro pueblo simboliza parte de aquellos entusiasmos que lleva en el alma cuando una celebración como ésta lo arranca a las preocupaciones del trabajo.

EN EL PARQUE COUSIÑO

La sociedad de Santiago se dió cita en gran parte en los jardines y avenidas de este paseo, contribuyendo al éxito de las fiestas de Año Nuevo, que organizaba la Sociedad El Hogar del Pobre.

Como lo anunciamos ayer, se desarrolló un interesante y agradable programa que tuvo sus notas culminantes en la "Isla Encantada" y "El Rincón de Monte Carlo".

El paseo se encontraba iluminado profusamente, y las bandas militares del Buin y del Pudeto amenizaron la fiesta.

EN LA QUINTA NORMAL

Todo un éxito alcanzó la fiesta que organizó el Patronato Nacional de la Infancia.

El carácter caritativo que ella tenía contribuyó a darle especial realce. A ella concurrieron numerosas y distinguidas familias de nuestra sociedad.

EL BAILE EN EL CLUB DE ESTUDIANTES

Con el entusiasmo propio que saben dar a sus fiestas los estudiantes universitarios, se desarrolló este baile de Año Nuevo, al que concurrieron numerosísimos jóvenes y señoritas.

A medida que se acercaba la media noche, se acentuó también la alegría, y junto con sonar el cañonazo, el júbilo se hizo indescriptible.

EL AÑO NUEVO EN LAS INSTITUCIONES

En las instituciones extranjeras, en los centros obreros y en diversas otras agrupaciones, el Año Nuevo adquirió esta vez caracteres de especial relieve y significación.

Hubo en todos ellos mucha alegría, como el reflejo de la fe que la iniciación del nuevo año, pone en el éxito de las aspiraciones de cada cual.

BANQUETE DE LA COLONIA AMERICANA

La colonia americana de Santiago celebró la entrada de Año Nuevo con un baile "Jazz", que se inició a las diez de la noche en los jardines del Santiago Tennis Club.

La fiesta fué amenizada por una banda y alcanzó franco éxito.

EL AÑO NUEVO EN LOS PASEOS PUBLICOS

En la Plaza de Armas y en general en todos los paseos públicos, tomó todos los caracteres de entusiasmo que ha alcanzado todos los años.

Al sonar el cañonazo, los abrazos y los vivas se hicieron generales, siguiéndose después una serie de manifestaciones que exteriorizaban el júbilo con que esta vez se celebraba la entrada de 1921.

Entre estas manifestaciones anotaremos los bailes de "cueca" chilena que dieron sabor netamente nacional a estas festividades en la mayoría de los paseos públicos.

LA FIESTA MILITAR DE HOY EN EL CLUB HIPICO

Como lo hemos anunciado, hoy se verificará la gran fiesta militar que todos los años se lleva a efecto en el Club Hípico.

LA RECEPCION DE AYER EN EL CLUB MILITAR

ASISTEN A ELLA EL PRESIDENTE DE LA REPUBLICA, MINISTRO DE GUERRA Y LOS JEFES DEL EJERCITO

Versión taquigráfica del discurso pronunciado por el señor Alessandri

La recepción anual del Club Militar, y a la cual es costumbre asistan las familias de los miembros del Ejército, dándole así a esta reunión un carácter meramente social y de compañerismo, se efectuó ayer tarde con todo brillo y solemnidad.

Especialmente invitados concurrieron el Presidente de la República, Ministro de Guerra, señor Silva Cruz; los sub-secretarios de los departamentos de Guerra y Marina, la casi totalidad de los jefes superiores del Ejército y los oficiales de la guarnición.

EL PRESIDENTE DE LA REPUBLICA, MINISTRO DE GUERRA, SUBSECRETARIOS DE GUERRA Y MARINA, Y LOS JEFES DEL EJERCITO DURANTE LA MANIFESTACION DE AYER EN EL CLUB MILITAR

A la llegada al Club del Predente de la República, al cual acompañaba el Ministro de Guerra, la banda prorrumpió con los acordes de la Canción Nacional, mientras los directores de la institución presentaban sus respetos a los señores Alessandri y Silva Cruz, y los invitaban a pasar a sus salones.

Se sirvió un espléndido buffet, haciendo uso de la palabra el presidente de la institución y miembro del Consejo de Estado, general don Luis Brieba, en términos que explicaron el verdadero alcance de la reunión, y que fueron muy aplaudidos.

Hizo en seguida uso de la palabra el Presidente de la República señor Arturo Alessandri, siendo entusiastaemnte aplaudido en varios pasajes de su improvisación y al final de élla.

Damos, en seguida, una versión taquigráfica de esta improvisación del señor Alessandri:

"Señor General, señores jefes y oficiales, señoras:

Saliendo tal vez un poco de las prácticas usuales, he sentido muy íntima satisfacción al aceptar la invitación de los jefes y oficiales a este hogar social en que hoy se reunen con sus familias, para estrechar los vínculos de solidaridad profesional y confraternidad, como ha dicho el señor General; y, al mismo tiempo para desearse mutuamente prosperidad en el año que se inicia.

Yo he meditado antes y resuelto en seguida, que no había inconveniente alguno en estos momentos, en quebrantar las prácticas establecidas hasta hoy al concurrir a esta reunión, porque ese quebrantamiento y mi presencia en este recinto, no están de ninguna manera en pugna con la disciplina militar, que es la base inconmovible sobre que descansan las instituciones armadas, y al mismo tiempo, la garantía del cumplimiento de sus elevados fines.

Digo que con esto no se relaja en manera alguna la disciplina militar, sino que, por el contrario, ella se robustece, porque si bien es cierto que por voluntad de mis conciudadanos y por las reglas establecidas en la Constitución Política, ocupo hoy el elevado cargo de Generalísimo, ello no me coloca en situación de tener que vivir aislado, separado del contacto de los jefes y oficiales del Ejército de la República.

No es eso lo que prescribe la Ordenanza ni lo que exige la disciplina militar.

Quiero que los señores jefes y oficiales oigan de mis labios el concepto que tengo de esa disciplina. Para mí la disciplina militar importa el cumplimiento estricto del deber, importa el espíritu de sacrificio, la abnegación, el olvido de la propia personalidad en aras del deber, en aras del mantenimiento del orden y de los preceptos del Código militar.

La disciplina impone deberes a los de abajo; pero también los impone a los de arriba; y los deberes de los unos y de los otros deben estar eslabonados dentro de un principio que es base, no sólo de las instituciones armadas, sino de toda la organización social: los de arriba y los de abajo deben vivir unidos por los vínculos del orden, de la justicia y del derecho.

El Ejército de Chile encontrará en todo momento, a su Generalísimo inspirando, todos y cada uno de sus actos, en el cumplimiento estricto de estos principios.

Los que cumplan con sus deberes tendrán todas las garantías y recompensas que les correspondan, conforme a la Ordenanza y a las leyes militares. Los que falten a sus deberes, a la disciplina, a la lealtad, a la abnegación y al sacrificio, que constituyen el alma del soldado, esos no encontrarán amparo, ni menos aún, afecto en el Generalísimo del Ejército.

Creo, también, que estas fiestas de confraternidad son convenientes: ellas no interrumpen la disciplina y, en cambio, por el hecho de vivir en comunidad jefes y oficiales, alientan y vigorizan la solidaridad institucional. Mi presencia en ellas no relaja la entereza moral que me corresponde para juzgar con frialdad de los actos de los miembros del Ejército, para distribuir con justicia las recompensas al mérito, y para aplicar también con serenidad y firmeza las sanciones y castigos a que puedan hacerse acreedores algunos de ellos.

Por el contrario, los jefes que viven aislados dan ocasión a que sólo llegue hasta ellos lo que se quiere hacerles llegar. Y lo que yo deseo es que llegue hasta mí el sentimiento de cada uno de los miembros del Ejército, en la seguridad de que siempre encontrarán justicia y respeto al mérito y al esfuerzo personal de cada uno.

El empeño y el favor serán desconocidos en la administración actual para dejar paso, solamente, al espíritu de abnegación y de sacrificio de soldados y marinos.

Voy a terminar, señores, declarando que una de las atenciones preferentes de mi Gobierno, será el mejoramiento del Ejército y la Marina de Chile, que representan la tradición gloriosa de una bandera que jamás fué mancillada, que nunca fué arriada y que no guarda entre sus pliegues una sola sombra.

Ella representa la dignidad de la República, es garantía de paz y de orden en el interior y de respeto y dignidad en el exterior. Su pureza y su prestigio, sus glorias pasadas y sus glorias futuras, los guardan incólumes el Ejército y la Marina nacionales.

El mejoramiento intelectual y moral de estas instituciones constituirá una de las atenciones preferentes de mi espíritu; y en el Generalísimo del Ejército encontrarán siempre los militares y los marinos de Chile, jefes, oficiales, sub-oficiales y soldados, protección y afecto, dentro de lo justo y de lo recto, de la disciplina y del deber.

Bebo por la prosperidad del Ejército y de la República; por las distinguidas señoras de los militares aquí presentes; bebo porque cada día progresen más las instituciones armadas; por el bienestar y la grandeza de la Patria".

Después de un rato de charla se retiraron el Presidente de la República y Ministro de Guerra, siendo despedidos en la puerta del Club por los miembros del Directorio de la institución.

Se siguió, a continuación, entre las familias de los socios del Club, una simpática reunión social que terminó cerca de las doce de la noche.

LAS NAVES JAPONESAS

EL MARTES VENDRA A SANTIAGO LA MARINERIA

El Martes 4, a las 11.20 A. M. llegarán a Santiago los marinos japoneses que vienen al mando del almirante Funakoshi.

Al efecto se ha preparado en ésta un programa oficial de festejos en que participarán las colectividades más representativas de Santiago.

Acompañan al almirante Funakoshi, su Estado Mayor Naval, los guardiamarinas y oficialidad de los cruceros "Asama" e "Iwate".

El almirante y Estado Mayor se hospedarán en el Savoy Hotel.

El día Martes, a las cuatro de la tarde, el almirante Funakoski será recibido oficialmente por el Presidente de la República. Y a continuación se realizará frente a la Moneda un desfile de la marinería japonesa.

En la noche de ese mismo día, el señor Alessandri ofrecerá un banquete en honor de los marinos visitantes.

El Miércoles dará el Ministro de Guerra un almuerzo en la Escuela Militar en honor del almirante Funakoski y oficialidad.

A las 1.30 P. M. de ese mismo día el Encargado de Negocios del Japón, señor Zoji Amari y señora de Amari, ofrecerán un baile social en los salones del Club Hípico.

El Jueves 6 los marinos visitarán la ciudad y el 7 en la mañana partirán de regreso a Valparaíso.

A bordo del "Iwate" se efectuará el día 8 una recepción y banquete ofrecidos por la oficialidad de los buques japoneses a la sociedad porteña.

PREDICCIONES DEL CAPITAN NUÑO

PRONOSTICOS PARA ENERO DE 1921

Hemos recibido del capitán Nuño una carta en la que nos da a conocer sus pronósticos para el presente mes, que son los siguientes:

Día 7..	*
Período comprendido entre días 10 y 12.	* * *
Día 14..	*
Día 21.	*
Período comprendido entre días 27 y 28.	* *

La intensidad se indica con el número de asteriscos.

El detalle de la clase de fenómenos puede ser como sigue: el 7 variable, nublado; del **10 al 12** revuelto, período de temblores o tormentas eléctricas; el 14 probable temblor y posible braveza de mar en el norte; el 21 nublado, variable o lluvioso y del 27 al 28 lluvioso y posible lluvia.

La indicación de la clase de fenómeno es muy incierta.

Las personas interesadas, con experiencia en los cambios de tiempo para la época en cada localidad, pueden valiéndose de las fechas señaladas y del comportamiento atmosférico uno o dos días antes, hacer un pronóstico particular más exacto.

Valparaíso, Diciembre 30 de 1920.

Don Juan Lumsden

En la combinación transandina de ayer llegó a esta ciudad procedente de Buenos Aires, el conocido industrial señor Juan Lumsden.

El señor Lumsden es un antiguo amigo de nuestro país en donde posee grandes intereses comerciales.

EL INFANT DON FERNANDO DE BAVIERA

SE TRASLADA AYER A VIÑA DEL MAR

S. A. R. EL IN NTE AL TOMAR EL TREN PARA TRASLADARSE A VIÑA DEL MAR

Por el expreso que ga a Viña del Mar a las 6 P. M. e llevaba agregado el carro pre encial, se trasladó a ese balnear . A. Real el Infante don Fernan acompañado de las siguient personas: don Valentín Gamaz secretario de S. A. R.; ayudant de S. A., señor Duque de Arco eñor Luis Silva de Goyenecke, s r Fernando Rioja M., señor Raúl von Schroeders.

De la estación de V a del Mar se dirigió S. A. R. el fante con su secretario, señor Gamazo, al Palacio de don Fernando Rioja, en la Población Vergara, donde ambos se hospedaron.

Los ayudantes de S. A. R., comandantes Ordovas y Fernández, se alojaron en casa del señor Raúl von Schroeders y los señores Duque de Arco y Silva de Goyenecke, en el Gran Hotel de Viña del Mar.

Don Fernando Rioja M. y señora Sara Ruiz de Rioja, invitaron ayer a comer con S. A. Real, a los señores contralmirante don Arturo Wilson y señora Adela Solar de Wilson, al señor Alberto Phillips y señora Elisa Reyes de Phillips, y a los señores Paulino Hernández y Fernando Gándara Pastor.

Ocuparon los demás asientos en la mesa, los miembros de la familia Rioja: señoritas Sara y Elena Rioja Ruiz y señores Arturo Rioja y señora, Fernando Rioja R. y señora y señores Alberto, Guillermo y Alfredo Rioja Ruiz.

LA UEVA ADMINISTRACION PUBLICA

Ayer quedan tendidos los nombramientos de algunos Intendentes y Gobernadores

El Ministro d Relaciones hará en el Senado una exposición sobre la pres ntación de Bolivia a la Liga de las Naciones

Son rechazad las renuncias de los Ministros en Gran Bretaña y Argentina

Ayer han sido extendos los nombramientos de las sig ntes personas para que sirvan p un período constitucional los c os de Intendentes que se presan: De O'Higgins, don Ma l Antonio Cells; de Cautín, d Manuel J. Martínez; de Maule on Rafael Benavente; y de Ma o, don Armando Rojas Richard.

Fueron también n brados los siguientes gobernador : De Carelmapu, don Juan dro Mayorga; de la Unión, n Ricardo Boetther; de Villar a, don Ricardo Berkoff; de Lo omilla, don Aurelio Mesa; de C policán don José María Solís; de riluán, don Fernando Puga; de lmache, don Ricardo Chaparro; de Quillota don Luis de la Cruz.

Fueron rechazada s renuncias de los Intendentes d Llanquihue, Valdivia y Colcha ua, señores Lindorfo Alarcón, Ca os Bennet y Rodolfo Marín, resp tivamente.

Igualmente el G erno reiteró su confianza para e continúen en el cargo, a los I endentes de Tarapacá y Bío-Bío, señores Recaredo Amengual y d la Maza.

EL MINISTRO DE CHILE EN ARGENT A

Por la combina ón trasandina última, ha llegado a la capital, nuestro Ministro P nipotenciario en Argentina, señor Luis Izquierdo.

EL MINISTRO DE INTERIOR

En la tarde de aye se dirigió a San Antonio, el Ministro del Interior, señor Pedro Aguirire Cerda, donde permanecerá hasta el Lunes.

EXPOSICION DEL MINISTRO DE RELACIONES SOBRE LA PRESENTACION DE BOLIVIA A LA LIGA

En la primera sesión que celebre el Honorable Senado, el señor Ministro de Relaciones Exteriores don Jorge Matte, hará una declaración sobre la petición de Bolivia ante la Asamblea de Ginebra, para revisar el Tratado de Paz de 1904.

RENUNCIAS EN LA DIPLOMACIA

El Gobierno rechazó ayer las renuncias de los Ministros en Gran Bretaña y Argentina, señores don Agustín Edwards y don Luis Izquierdo.

Se recibieron en el Ministerio de Relaciones Exteriores, las renuncias del Ministro en Francia, señor don Maximiliano Ibáñez y del Ministro en Italia señor don Enrique Villegas.

MINISTRO EN URUGUAY

Hoy se dirige a Montevideo, el Ministro en Uruguay, señor Enrique Cuevas.

El señor Cuevas va a reasumir su cargo de Enviado Extraordinario y Ministro Plenipotenciario de nuestro país ante aquel Gobierno.

Con motivo de la renuncia que elevó este funcionario al Gobierno, el Ministro de Relaciones le ha enviado ayer la siguiente nota:

"S. E. el Presidente de la República, impuesto de la renuncia que le ha dirigido V. S. con fecha 23 del presente del cargo de Enviado Extraordinario y Ministro Plenipotenciario de Chile en el Uruguay, me encarga pedir a V. S. continúe desempeñando el expresado cargo, en el que tan eficaces servicios ha prestado al país.

Al cumplir en esta forma los deseos de S. E. el Presidente de la República, me es grato manifestar a V. S. que el Ministerio de mi cargo espera, y mucho celebrará seguir contando con la valiosa cooperación de V. S. para el cultivo de las cordiales relaciones que nos ligan con la República del Uruguay.

Dios guarde a V. S.—**Jorge Matte Gormaz.**"

CUERPO DE CARABINEROS

Por decreto Supremo de ayer fué puesto a disposición del Ministerio de Guerra, el general don Francisco J. Flores, jefe del Cuerpo de Carabineros.

Como se sabe, en reemplazo del general Flores será nombrado el comandante Ewing.

CONSUL EN COMISION

Se ha conferido una comisión ad-honorem para estudiar el problema de establecimientos de colonias en el sur, al Cónsul en Bremen señor don Emiliano Bustos.

Mientras dure la comisión de este funcionario, lo reemplazará en sus funciones consulares el señor don Ismael Vicuña Subercaseaux.

EN HONOR DEL EX-MINISTRO DE INDUSTRIA

MANIFESTACION DEL PERSONAL DEL DEPARTAMENTO

A medio día de ayer se efectuó en la Quinta Normal de Agricultura, el banquete que los jefes del Ministerio de Ferrocarriles, Industria y Obras Públicas ofrecían al ex-ministro de este departamento y actualmente de Justicia, señor Armando Jaramillo.

En el momento oportuno, ofreció la manifestación el director de los Servicios Agrícolas, señor Francisco Rojas Huneeus.

El señor Huneeus dijo que esta manifestación, modesta por todos sus aspectos, no tenía ningún carácter oficial, sino que era más bien un arranque expontáneo de simpatía hacia la persona del señor Jaramillo.

Agregó que el señor Jaramillo, durante el tiempo que había estado en el Ministerio de Industria, se captó todas las simpatías, por su espíritu justiciero y sus maneras caballerosas.

Por este motivo, dijo, tendrá mucho que esperar de él, el Ministerio de Justicia, en el que se encuentra actualmente.

Terminó diciendo que con sentimiento de todos sus amigos del Ministerio de Ferrocarriles, Industria y Obras Públicas, lo veían alejarse de esa repartición, que lo había tenido como su jefe durante seis meses, con general aceptación y aplauso.

Contestó en un hermoso discurso, el señor Jaramillo, agradeciendo la manifestación de que se le hacía objeto.

A continuación hablaron los señores Illanes y Astaburuaga.

En seguida, el subsecretario de Industria y Obras Públicas, señor Luis Schmidt, invitó a todos los presentes a beber una copa de champagne a la salud del nuevo jefe de la oficina del trabajo, señor Moisés Poblete Troncoso, allí presente, que hacía tan sólo una hora había quedado incorporado a dicha oficina.

Concurrieron a esta manifestación: el ministro de Justicia, señor Armando Jaramillo; los subsecretarios de Ferrocarriles e Industria, señores Alfredo Balmaceda y Luis Schmidt; directores: de Ferrocarriles, señores Manuel Trucco, de Obras Públicas, señor Guillermo Illanes; Servicios de Minas y Geología, señor Javier Gandarillas Matta; Escuela de Artes y Oficios, señor Ramón Montero; y Servicios Agrícolas, señor Francisco Rojas Huneeus y Moisés Poblete Troncoso, el administrador de la II Zona de los Ferrocarriles, señor Arriagada y los jefes del Ministerio, señores: Astaburuaga; Luis Mora, C. Vargas, Exequiel Figueroa, Enrique Cruchaga y Francisco Mardónes.

LA SALUD DEL CAPITAN CORTINEZ

A PESAR DE MANTENERSE EL ESTADO DE GRAVEDAD, SE NOTA UNA REACCION FAVORABLE

Continúa la atención pública preocupada de la salud del aviador capitán señor Armando Cortínez, después del estado de gravedad en que ha quedado como consecuencia del desgraciado accidente del Miércoles último.

En diferentes puntos del país ha repercutido la desgracia que mantiene postrado con graves contusiones a uno de los más populares y queridos de nuestros aviadores militares. De todas partes solicitan informaciones sobre la marcha de su enfermedad, con ese fervor e interés que se demuestra para las grandes circunstancias nacionales.

Hasta las primeras horas de la madrugada de hoy hemos inquirido noticias sobre la salud del enfermo y aunque las informaciones no son del todo halagüeñas, ya que el estado de suma gravedad se mantiene, sin embargo hemos sido alentados al saber que una pequeña reacción se notó en el enfermo durante el día de ayer, unido a una pulsación normal y a la escasez de fiebre.

Los facultativos que lo atienden abrigan las más halagüeñas esperanzas y creen que a principios de la semana entrante, si se mantiene la situación actual, cesará el estado de peligro.

En la Asistencia Pública, donde continúa el señor Cortínez hospitalizado, ha recibido continuamente el aliento y el afecto de sus numerosos amigos y relaciones sociales.

INCORRECCIONES JUDICIALES

LAS ACTUACIONES DE AYER

En la tarde de ayer se hizo cargo el Ministro señor Maximiliano Abalos, nombrado en reemplazo del señor Lazo de la Vega, para conocer en primera instancia de las investigaciones que se sigen por incorrecciones cometidas en la secretaría del 4.o Juzgado Civil.

Se presentaron algunos escritos cuyas providencias quedaron pendientes hasta el Lunes próximo.

En la mañana el Ministro señor Santa Cruz se constituyó en las oficinas del 4.o Juzgado Civil y oyó algunas nuevas reclamaciones relacionadas con el proceso que investiga.

En esta audiencia el señor Ministro sumariante conferenció largamente con los señores Isaac Givovich y Martín Lira, juez y secretario del primer Juzgado, respectivamente.

El recurso de queja entablado por el señor Lagos contra el juez del 5.o Juzgado en lo civil, se verá en Tribunal Pleno de la Corte Suprema los días Lunes, Martes y Viernes de la próximo semana.

Atraso de la combinación transandina

La combinación transandina que debió llegar el Jueves a esta ciudad, arribó a la capital a las cinco de la madrugada de ayer.

CIGARRILLOS
CASINO
con tabaco hebra y boquilla Ambré: 50 centavos el paquete.

Premios pagados a sus consumidores por la
"Jabonadura Rexblu"

Isidoro Jerez, Camilo Henríquez 90	3	Premios
Lavandería calle de Lira	1	"
Humberto Méndez, San Francisco 234	1	"
Hotel Moderno, San Pablo	1	"
Hortensia Morales, Av. Quinta esq. Sta. Isabel . . .	3	"
Domingo Buccicardi, Mujica 12	1	"
Vitalicio González, Lavandería calle Agustinas . .	4	"
José Muñoz, Dominica 160	1	"
Lavandería del Ejército, Camilo Henríquez	5	"
Balvino Vargas, Coquimbo 1064	1	"
Javier Cerón, Retiro 2052	1	"
Elena Nachmann, Madrid 1322	1	"
Fidela Leiton, Av. Antonio Varas 855	2	"

LAVE CON "REXBLU"
SISTEMA MODERNO DE LAVAR ROPAS.
Unico concesionario para Chile
ENRIQUE CANO PEEL
AGUSTINAS 1320 — TELEFONO 3420 — CASILLA 3328 — SANTIAGO.

VINOS JOSE LUIS COO
VIÑA SAN CARLOS
Los precios que regirán desde esta fecha son los siguientes:

VINOS TINTOS:	Cajón	BLANCOS:	Cajón
Pinot	$ 27		
Especial	$ 30	Escogidos	$ 30
Pinot Reservado	$ 35	Especial	$ 35
Reservado	$ 45	Reservado	$ 55
Grand Vin	$ 55	Grand Vin	$ 75

En medias botellas, $ 10 más por cajón.
Huérfanos 1276 — Casilla 3515 — Teléfono 1093.
BENJAMIN VALLE F.
Representante.

SUPERIOR
a todos los anti-ácidos es el purgante suave por excelencia.
MAGNESIA FLUIDA
pero ella no vale nada si no es de nuestra marca y premiada.
Exíjala en todas las Boticas por frascos y por litros.
LABORATORIO CHILE - Av. Ecuador 3575
SANTIAGO

EL GRAN CONCURSO MILITAR EN EL CLUB HIPICO

SE EFECTUARA ESTA TARDE CON ASISTENCIA DE S. E. EL PRESIDENTE DE LA REPUBLICA Y SUS MINISTROS

Participación de los Regimientos Buin, Pudeto, Tacna, Maturana, Cazadores, Escala y Telégrafos

El festival de bandas.—Hermoso programa a cargo de los aviadores militares.—Otras novedades de la reunión

La clásica fiesta militar de Año Nuevo congregará hoy a nuestra sociedad y al pueblo, siempre entusiasta por los actos de carácter patriótico, en el hermoso local del Club Hípico, donde se desarrollará el programa preparado por las diversas unidades de la guarnición y por nuestra Escuela Aeronáutica, que esta vez hará una demostración del progreso alcanzado últimamente por nuestros hombres-pájaros.

La construcción del Hospital Militar, por cuya realización se viene trabajando desde hace algunos años a esta parte, recibirá con el resultado de la reunión de hoy un nuevo y valioso impulso, para emprender cuanto antes la obra que vendrá a llenar una verdadera y sentida necesidad.

El Aero Club, que propicia esta reunión, merece sin duda la consideración de todos, pues, su labor se encuentra ligada a los mayores progresos del vuelo mecánico en nuestro país y sus iniciativas patrióticas, de divulgación científica y de confraternidad americana, le señalan a la consideración pública como una institución de bien nacional.

EL PROGRAMA DE HOY

Si la reunión del año pasado no tuvo atractivos especiales a causa de que las tropas de la guarnición no pudieron tomar parte por estar fuera de Santiago, el programa de este año ofrece números muy interesantes a cargo de los Regimientos de Infantería Buin y Pudeto, de los de Artillería Tacna y Maturana, del de Caballería Cazadores, del Batallón de Telégrafos y del Grupo Escala.

Todas estas unidades han preparado un programa militar para presentarlo como un homenaje especial ante S. E. el Presidente de la República, señor Alessandri, que concurrirá a este acto, acompañado de sus Ministros y de los miembros del Cuerpo Diplomático.

El orden en que se desarrollarán las pruebas es el siguiente:

1. 3.30 P. M. — Presentación de gimnasia por tropa del Regimiento Pudeto.

2. 3.50 P. M. Concurso de rapidez en cambio de repuestos en el material y ganado, por el Regimiento de Artillería Tacna N.o 1.

3. 4.10 P. M. Trabajos libres de equitación con armas a aires vivos, por el Regimiento de Caballería Cazadores del General Baquedano.

4. 4.30 P. M. Gimnasia por tropa del Regimiento de Artillería General Maturana.

5. 4.50 P. M. Instalación de una estación radio-telegráfica y una red óptica, por el Batallón de Telégrafos.

6. 5.10 P. M. Esgrima de bayonetas y juegos libres, por tropa del Regimiento Buin N.o 1.

7. 5.30 P. M. Presentación de las escuadrillas de aviones militares.

a) Acrobacia en aviones de guerra;

b) Formación de aviones de reconocimiento; y

c) Formación combinada de aviones de reconocimiento y combate.

8. 5.50 P. M. Steeplechase en mulas, por tropas del Grupo Escala.

9. 6 P. M. Carrera especial sobre 3.000 metros, para caballos trotadores, enganchados en coches livianos. Premios: $ 250, al 1.o y una cigarrera de plata, ofrecida por don Arturo Lyon Peña, para el conductor y $ 50 para el segundo.

Inscritos:

El Farol, del Club Sector, chaqueta color turqueza; Canario, de don Miguel Ubera, chaqueta amarilla; Cabrita, de don Andrés Salas, chaqueta acero y oro; Viuda, de don Galo Dueñas, chaqueta azul; Gitana, de don E. Dueñas, chaqueta lacre; y Chincol, de don Miguel París, chaqueta oro y azul. Los caballos que galopen más de tres veces quedarán descalificados.

EL FESTIVAL DE BANDAS

La diversas bandas de la guarnición, bajo la dirección del maestro señor Alejandro Muñoz, ejecutarán en los intérvalos del programa, un festival, en el cual participarán alrededor de 200 músicos.

El programa es el siguiente:

1. Wagner. Marcha de la ópera Taunhauser.
2. Listz. Rapsodia N.o 2.
3. Wagner. Preludio de la ópera Lohengrin.
4. Ponchielli. Fantasía de la ópera Gioconda.
5. Grieg. Peer-Gynt. La Suite.

SERVICIO ESPECIAL DE TRANVIAS

Con el objeto de dar las mayores facilidades al público para que pueda trasladarse con comodidad al Club Hípico en el día de hoy, la Tracción Eléctrica ha resuelto hacer un servicio especial de tranvías por las líneas N.o 17, 20 y 33, o sea por Avenida España, Bascuñán Guerrero y Avenida Matta. Estos carros partirán cada dos minutos de las garitas de Mapocho y Estación Central.

PARTICIPACION DEL AVIADOR FIGUEROA

Fuera de los aviadores militares que en número de nueve participarán en la fiesta de hoy, para desarrollar el programa más hermoso de la aeronáutica moderna, ha ofrecido generosamente su concurso, en representación de los aviadores civiles, el popular aviador Figueroa, quien se presentará esta vez conduciendo un avión de guerra, el Nieuport 80 H. P., con el cual ejecutará, también, un atrayente programa de vuelos. Es sin duda muy simpática la determinación del conocido piloto y estamos ciertos que nuestro público premiará con aplausos su determinación.

EN HONOR DEL EMBAJADOR DEL URUGUAY Sr. GARZON

EL BANQUETE DE ANOCHE EN EL CLUB DE LA UNION

Anoche se efectuó en el Club de la Unión el banquete que la sociedad de Santiago ofrecía al Embajador del Uruguay, a la trasmisión del mando, Excmo. señor don Eugenio Garzon, distinguido diplomático que durante su corta permanencia en nuestro país ha sabido conquistarse las simpatías generales de quienes han tenido ocasión de tratarlo y conocerlo.

Ha sido ésta, por otra parte, una manifestación de trascendencia internacional, porque en la persona de su distinguido embajador se ha querido exteriorizar la amistad que nos une al Uruguay, país con el cual cultivamos relaciones diplomáticas y de todo orden jamás interrumpidas.

LA MANIFESTACION AL EMBAJADOR DEL URUGUAY, SEÑOR GARZON, EN EL CLUB DE LA UNION

Concurrieron al banquete los señores:

Excmo. señor Garzon, Excmo. señor Martínez Thedy, Américo Sampognaro, mayor Vijil-Domingo Pacull, Francisco Echenique, Ruperto Vives, Amadeo Heiremans, Benjamín Errázuriz, Juan Walker Martínez, Luis Germán Valdés, Alejandro Silva de la Fuente, Alejandro Herquíñigo, Jorge Valdivieso, Luis G. Ossa, Rafael Urrejola, Enrique Concha, Enrique Cuevas, Aurelio Leguas, Héctor Zañartu, Guillermo Amunátegui, Guillermo A. Edwards, Guillermo Illanes, Gustavo Hepp, Julio Bustamante, Bruno Sergio Pizarro, Gustavo Walker Martínez, Carlos Larraín Claro, coronel Fernández Pradel, general A. Pinto Concha, Emilio Sanguinetti, Julio Pra, Jorge Fierro Carrera, José de la Taille, César Cordovez, Tomás Marchant, Luis Mackenna Ovalle, Luis Aldunate, Francisco de B. Valdés C., Carlos Aldunate Solar, general Flores, Enrique Larraín A., Darío Ovalle C., Aníbal de Agüero H., Manuel Lueje, Enrique Morandó, José Ureta, Raúl Edwards, Alberto Hurtado, Jorge Matte, Alberto Mackenna, Adolfo Ortúzar, Matías Errázuriz, Jorge Larraín Alcalde, D. Gana Edwards, Manuel Gaete Fagalde, Carlos Cousiño, Fernando Tupper, César de la Lastra, Gregorio Amunátegui, Gustiva Ross, Alberto Piñera, Ciro Risopatron Barros, Salvador Izquierdo, Cladio Vicuña, general Eduardo Gormaz, Pedro de la Sota.

A la hora del champagne ofreció la manifestación en un brillante discurso el Ministro de Relaciones señor Jorge Matte.

Contestó el señor Garzon en un discurso, muy aplaudido, y que terminó en los siguientes términos:

"Yo no podría concluir, señor Ministro estas palabras, sin brindar por el señor Presidente de la República, y por los poderes constituídos de la Nación, sin agradecer en nombre de mi patria, los juicios favorables que habéis proferido a su respecto; y este agradecimiento es tanto más grande, cuanto que vos sois por vuestro talento y vuestra cultura uno de los jóvenes estadistas más eminentes de la América española.

En cuanto a mí se refiere, señor Ministro, ya que habéis tenido la benevolencia de recordar mi modesta carrera política en "Le Figaro" de París, con palabras que sobrepasan mis merecimientos, y por haber también recordado la memoria de un soldado muerto, tened por cierto que las guardaré en la clausura silenciosa de mi corazón para que ellas me sirvan de estímulo en mi vida errante de periodista uruguayo, al servicio de la América toda.

Permítaseme una palabra más: el Club de la Unión me ha abierto sus cerradas puertas y me ha ofrecido el licor de sus honores lo que me enorgullece, porque el que estos honores no alcanza en Santiago, aunque sea rey no es nadie".

Después del señor Garzón hizo uso de la palabra el Ministro del Uruguay, señor Martínez Thedy, quien pronunció una brillante improvisación que mereció los más estruendosos aplausos de los comensales.

Hablaron además el señor don Enrique Cuevas y don Matías Errázuriz, quienes fueron igualmente aplaudidos.

El archivo del Gobierno

A fin de darle mayor amplitud a la residencia del Presidente de la Repúbliha en la Moneda, se ha resuelto trasladar el Archivo del Gobierno a la Dirección de Obras Públicas.

Ayer mismo se iniciaron los estudios preliminares para este objeto.

Los obreros de Arica y el alcoholismo

Los obreros del puerto de Arica han manifestado a las autoridades que en lo sucesivo no desembarcarán ningún cargamento de alcoholes en dicho puerto, salvo los que vayan consignados a Bolivia.

LA OFICINA DEL TRABAJO

CONFERENCIA DEL JEFE CON EL PRESIDENTE DE LA REPUBLICA

Propósitos del primer mandatario de la Nación

En la tarde de ayer conferenció con el Presidente de la República, señor don Arturo Alessandri, el jefe de la Oficina del Trabajo, recientemente nombrado, don Moisés Poblete Troncoso.

DON MOISES POBLETE TRONCOSO

El señor Alessandri, en esta oportunidad, manifestó al señor Poblete estar interesadísimo en cumplir cuanto antes sus deseos relativos a dictar una legislación social integral que, en un cuerpo armónico de leyes, resolviera los problemas relacionados con el trabajo y la vida del obrero.

Al efecto, dijo que requería el concurso de la Oficina del Trabajo.

Como se sabe, dicha Oficina ya tiene parte de los trabajos preliminares de un proyecto de Código del Trabajo y de la previsión social, que, según tenemos entendido, concuerda con los propósitos manifestados por el señor Alessandri al señor Poblete Troncoso.

Después de exponer ante el Presidente, el señor Poblete Troncoso, algunos de los más importantes proyectos que ocupan a la Oficina del Trabajo, se daba por terminada esta conferencia.

OBREROS CESANTES

ANOCHE LLEGAN DEL NORTE CERCA DE MIL

En un tren especial llegaron ayer a Santiago procedentes de Valparaíso, cerca de mil obreros con sus familias.

Estos obreros trabajaban en las salitreras de Iquique y quedaron cesantes con motivo del paro en algunas oficinas.

Se les ha dado alojamiento en el albergue de la 8.a Comisaría.

Por su parte la Oficina del Trabajo se ha encargado de colocar toda esta gente en faenas que estén de acuerdo con sus aptitudes.

NSEJO DE ESTADO

LA SESION DE AYER

celebró sesión el Consejo de Estado, presidido por el Presidente de la República y con asistencia de los Consejeros señores Bri, Bulnes, Campino, Mac-Iver, Sagra, Salas y Tocornal.

la y aprobada el acta de la sesión anterior, el Consejo de Estado prestó su aprobación al siguiente proyecto de ley, despachado por el Congreso Nacional:

Artículo único. — Se declara que el impuesto establecido por la ley 32, de 4 de Febrero de 1919, debe pagarse hasta el 15 de Febrero año 1921, en conformidad a las disposiciones de la citada ley.

último, prestó su acuerdo para que se aprueben los estatutos y se conceda personalidad jurídica a la institución denominada "Cl Social Estación", de Santiago.

L de matrimonio civil

acogida ha tenido en el público el proyecto que pende de la consideración del Senado, tendiente a modificar la ley de matrimonio civil.

Hos recibido una comunicación que se hace resaltar los beneficios que tendría para la constitución regular de la familia la aprobación de dicho proyecto, en especial en aquella parte que se refiere a la disminución de la edad fijada para contraer matrimonio.

Neva quiebra

"Colle" El Calzado Sin Rival

Oja $ 18 y $ 22

La tura gran quiebra de "La Flor Día" ofrece a las señoras una éndida ocasión para comprar uísimo calzado legítimo, de exordinaria duración, cómodo yegante, al sólo precio de $ 22 par; hay variedad de modelos de todos números.

Otgran surtido de zapatos y zapias de legítima lona blanca "Yo", la mejor y más cara que produce en el mundo, se liquidtambién al precio regalado de 18 el par.

Na compre calzado sin pasar a nocer esta única gran liquidac.

La Flor del día

San Anio 98, esquina de Moneda

3-E

LUNES 3 DE ENERO

¡RETAZOS!

Otra de estas importantes ocasiones ofrece GATH & CHAVES en

LANAS Y ALGODONES

Nuestra casa iniciará el primer día de trabajo del nuevo año con la más interesante

Liquidación de Restos y Saldos

de hermosos géneros de estación.

El aprovechar esta oferta significa economía, puesto que **los precios son una baratura excepcional.**

HAY

GENERO de lana en colores lisos, azul mano y negros, en los siguientes tejidos: SARGAS, GABARDINAS, RICOTINAS y JERSINAS.

ESPLENDIDO SURTIDO EN FANTASIAS DE LANA PARA TRAJES Y ABRIGOS DE PLAYA.

ESPONJAS de pura lana para vestidos, colodos de gran moda. BRODERIE Y TIRAS bordadas blancas, especiales para vestidos de niñitas.

VELOS, GASAS, CRESPONES, ORGANDIES, MUSLINAS BORDADAS, en colores lisos, grandes fantasías y esplédidas guardas bordadas.

BRINES de puro hilo para trajes de señoras colores de gran moda. PIQUES de algodón blanco, colores liss y de fantasía. VICHY de algodón a cuadros, rayas y lisos, para delantales de niñitas. ZAFIROS de algodón, clases esciales para ropa interior. BATISTAS y PERCALAS de algodón ipresas, especiales para ropa interior. SARGAS Y GENEROS d lana blancos, con rayados de color, para trajes de Sport. ESOCESES de lana, especiales para vestidos de niñas. BENGALINS y BATISTAS de algodón, colores lisos para ro interior.

SATINES, GROS, MUSELINAS, SEDALINAS y LINAS, especiales para FORROS.

30.ª MEMORIA DE

"LA SANTIAGO"

Compañía de Seguros Contra incendios, Riesgos Marítimos y Lucro Cesante

CAPITAL	$ 1.000,000.00
FONDO DE RESERVA (Completo)	300,000.00
FONDO PARA SINIESTROS Y REASEGUROS	150,000.00
FONDO PARA FUTUROS DIVIDENDOS	25,000.00
FONDO DE ACCIONISTAS	400,288.35

Sus pólizas son recibidos en todas las instituciones de Crédito y tiene contrato con:

Banco de Chile
Caja de Crédito Hipotecario
Banco Hipotecario de Valparaíso
Banco Hipotecario de Chile
Banco Hipotecario Nacional
Caja de Retiro y Previsión Social de los FF. CC. del Estado.

DIRECTORIO:

Señor NICOLAS VICUÑA C.
Presidente

Señor BENJAMIN F. BERNSTEIN
Vice-Presidente

DIRECTORES:

Señor MANUEL BUNSTER
Señor JAVIER ORTUZAR
Señor ENRIQUE PEREZ RIESCO
Señor CARLOS SALINAS G

Señor GUILLERMO MACKENNA C.,
Director-Gerente

AGENCIAS:

IQUIQUE	Srs.	Pinedo Hermanos.
ANTOFAGASTA	Sr.	Oscar M. Barrios C.
COQUIMBO	Sr.	Carlos Naranjo Díaz.
VALPARAISO	Sr.	Héctor González O.
VALPARAISO	Sr.	Horacio Davenport.
VALPARAISO	Sr.	Rafael Torres.
SANTIAGO	Sr.	Daniel López Ossa.
SANTIAGO	Sr.	Gabriel Vidal.
MELIPILLA	Sr.	Ramón Valdivieso N.
SAN ANTONIO	Sr.	Arturo Tagle.
CURICO	Sr.	Froilán Morán.
TALCA	Sr.	Aníbal Maturana
CHILLAN	Sr.	Carlos Dorlihac.
CONCEPCION	Srs.	Campo y Del Río.
TEMUCO	Srs.	Ellena Hermanos.
OSORNO	Sr.	Galo Montalva.
VALDIVIA	Sres.	P. Patten & Co.

OFICINA CENTRAL:

SANTIAGO -:- AGUSTINAS, N.o 1136

Teléfono Inglés N.o 833 :-: Casilla N.o 628

TRIGESIMA MEMORIA

Que el Directorio de la Compañía de Seguros "LA SANTIAGO" presenta a los señores accionistas en 31 de Diciembre de 1920.

SEÑORES ACCIONISTAS:

En conformidad al artículo 12 de los Estatutos, cumplimos con el deber de presentaros el BALANCE GENERAL acompañado de la CUENTA DE GANANCIAS Y PERDIDAS, correspondiente al segundo semestre del año.

Las entradas de la Compañía han sido:

Por Primas de Seguros	$ 305,595.47
Por Intereses de Bonos, Dividendos de Acciones y Arriendos	42,912.65
	$ 348,508.12

Las salidas han sido:

Por Siniestros	$ 48,019.20
Por Reaseguros	$ 121,323.89
Por Comisiones, Contribuciones, Sueldos, Gastos Generales, Publicaciones, Cobranzas, Castigos etc., etc.	78,354.59
Saldo líquido	100,810.44
	$ 348,508.12

El Directorio se propone distribuir la utilidad obtenida, de la manera siguiente:

A repartir a los señores Accionistas un dividendo de $ 12 por acción	$ 48,000.00
A Gratificación y Fondo de Ahorros de Empleados	5,235.00
A Fondo de Accionistas	47,575.44
	$ 100,810.44

Aceptada la distribución propuesta, los Fondos Sociales quedarían como sigue:

CAPITAL	$ 1.000,000.00
FONDO DE RESERVA (Completo)	300,000.00
FONDO PARA SINIESTROS Y REASEGUROS	150,000.00
FONDO PARA FUTUROS DIVIDENDOS	25,000.00
FONDO DE ACCIONISTAS	400,288.35
	$ 1.875,288.35
MENOS RESPONSABILIDAD DE ACCIONISTAS	600,000.00
	$ 1.275,288.35

El Directorio, facultado por el Art. 4.o de los Estatutos, ha fijado el día 11 de Enero del próximo año para cobrar a los señores Accionistas una cuota de 40 por ciento sobre el capital suscrito, o sea $ 100 por acción.

Con el objeto de pagar la cuota solicitada, el Directorio propone repartir un dividendo extraordinario de $ 100 por acción, con cargo a Fondo de Accionistas.

Os corresponde la elección de los Inspectores de Cuentas para el semestre que empieza.

Santiago, 31 de Diciembre de 1920.

BENJAMIN F. BERNSTEIN,
Vice-Presidente.

GUILLERMO MACKENNA C.
Secretario.

Balance de la Compañía de Seguros "LA SANTIAGO"

EN 31 DE DICIEMBRE DE 1920

DEBE

CAPITAL	$ 1.000,000.00	
FONDO DE RESERVA	300,000.00	
FONDO DE SINIESTROS Y REASEGUROS	150,000.00	
FONDO PARA FUTUROS DIVIDENDOS	25,000.00	
FONDO DE ACCIONISTAS	352,712.91	$ 1.827,712.91
DIVIDENDOS POR PAGAR	$ 822.00	
REASEGUROS Y COMISIONES POR PAGAR	28,945.99	
SINIESTROS POR LIQUIDAR	18,631.95	
CUENTA CORRIENTE CANJES	24,693.08	
FONDO DE AHORRO Y RETIRO DE EMPLEADOS	1,640.00	$ 74,733.02
GANANCIAS Y PERDIDAS		$ 100,810.44
		$ 2.003,256.37

HABER

RESPONSABILIDAD DE ACCIONISTAS		$ 600,000.00
BIENES RAICES:		
Propiedad calle Agustinas N.os 1128|36		400,000.00
ACCIONES Y BONOS:		
$ 272,000 Bonos 8 o|o-1 o|o. Banco Hipotecario de Chile, a $ 94	$ 255,680.00	
$ 108,000. Bonos 8 o|o-1 o|o. Caja de Crédito Hipotecario a $ 100	108,000.00	
$ 99,000. Sociedad Habitaciones para Obreros 8 o|o a $ 100	99,000.00	
2,000 Acciones Banco Nacional a $ 60	120,000.00	
50 Acciones La Nacional de Seguros, a $ 700	35,000.00	
100 Acciones de Seguros La Mapocho, a $ 150	15,000.00	
1,000 Acciones Banco de Chile, a $ 185	185,000.00	
500 Acciones Banco Hipotecario Nacional, a $ 88	44,000.00	
Varias acciones	1.00	$ 861,681.00
MUEBLES Y UTILES		$ 30,000.00
AGENCIAS	$ 26,082.42	
PRIMAS POR COBRAR	49,870.21	75,952.63
BANCO NACIONAL Cta. Cte.	$ 32,332.39	
CAJA	3,290.35	35,622.74
		$ 2.003,256.37

GANANCIAS Y PERDIDAS

DEBE

SINIESTROS	$ 48,019.20
REASEGUROS	121,323.89
COMISIONES, CONTRIBUCIONES, GASTOS GENERALES, SUELDOS Y CASTIGOS	78,354.59
UTILIDAD	100,810.44
	$ 348,508.12

HABER

Suma que resulta al Haber de esta Cuenta por Primas, Intereses	$ 348,508.12
	$ 348,508.12

STUARDO RAHAUSEN J.
Contador.

GUILLERMO MACKENNA C.
Gerente.

SEÑORES ACCIONISTAS:

Cumpliendo el encargo que nos confirió la última Junta General de Accionistas, hemos revisado el Balance y los comprobantes que acreditan las inversiones de los fondos de la Compañía, y nos es grato manifestaros que, todo lo hemos encontrado en perfecto orden y la cartera avaluada con prudencia.

Santiago, 31 de Diciembre de 1920.

ANTONIO HIDALGO
Inspector.

JUAN CALVO MACKENNA
Inspector.

11.a MEMORIA

DE

"LA MAPOCHO"

COMPAÑIA DE SEGUROS CONTRA INCENDIOS, RIESGOS MARITIMOS, LUCRO CESANTE Y ACCIDENTES DEL TRANSITO

CAPITAL	$ 1.000,000.00
FONDO DE RESERVA	225,000.00
FONDO DE SINIESTROS Y REASEGUROS	100,000.00
FONDO DE DIVIDENDOS	30,000.00
FONDO DE ACCIONISTAS	58,151.25

Sus pólizas son recibidas en todas las instituciones de Crédito y tienen contrato con: Caja de Crédito Hipotecario, Banco Hipotecario de Chile y Banco Hipotecario Nacional.

DIRECTORIO:

Señor MANUEL BUNSTER,
Presidente

Señor ENRIQUE MORANDE VICUÑA,
Vice - Presidente

DIRECTORES:

Señor BENJAMIN F. BERNSTEIN
Señor JAVIER ORTUZAR.
Señor CARLOS SALINAS G.
Señor JOSE URETA.
Señor NICOLAS VICUÑA C.
Señor RODOLFO WEDELES.

Señor GUILLERMO MACKENNA C.
Director - Gerente:

OFICINA CENTRAL: SANTIAGO, AGUSTINAS N.o 1136

Casilla N.o 628 :-: Teléfono Inglés N.o 833

AGENCIAS:

IQUIQUE	Srs.	Pinedo Hermanos.
ANTOFAGASTA	Sr.	Oscar M. Barrios.
COQUIMBO	Srs.	Castex Hermanos & Co.
VALPARAISO	Sr.	Horacio Davenport.
VALPARAISO	Sr.	Rafael Torres.
QUILLOTA	Sr.	Oscar Mac-Clure.
SANTIAGO	Sr.	Eduardo Undurraga.
SANTIAGO	Srs.	Carlos Rivas Vicuña y Co.
MELIPILLA	Sr.	Armando Reyes.
SAN ANTONIO	Sr.	Arturo Tagle.
CURICO	Sr.	Pedro L. Carrasco.
TALCA	Sr.	Arturo Muñoz Silva.
CHILLAN	Sr.	César Navarrete.
CONCEPCION	Sr.	Alejandro del Río.
LOS ANGELES	Sr.	Oscar Rojas.
TEMUCO	Sr.	Francisco Negroni.
VALDIVIA	Srs.	P. Patten & Co.

UNDECIMA MEMORIA

Que el Directorio de la Compañía de Seguros "LA MAPOCHO" presenta a los señores Accionistas en 31 de Diciembre de 1920

SEÑORES ACCIONISTAS:

Cumpliendo con lo dispuesto en los Estatutos sociales, tenemos el honor de daros cuenta de los negocios de la Compañía, correspondiente al semestre que hoy termina y presentaros el Balance General acompañado de la cuenta de Ganancias y Pérdidas.

Las entradas han sido:

Por Primas de Seguros	$ 254,274.45
Por Intereses de Bonos y Dividendos de Acciones	20,938.00
	$ 275,212.45

Las salidas han sido:

Por Siniestros	$ 57,910.08
Por Reaseguros	88,820.18
Por Comisiones, Gastos Generales, Arriendos, Sueldos, Contribuciones, Castigos etc.	63,902.40
Saldo líquido	64,579.79
	$ 275,212.45

El Directorio os propone distribuir la utilidad obtenida, de la manera siguiente:

A Fondo de Reserva	$ 13,000.00
A repartir a los señores Accionistas un dividendo de $ 7. por acción	35,000.00
A Gratificación y Fondo de Ahorros de Empleados	4,835.00
A Fondo de Accionistas	11,744.79
	$ 64,579.79

Aceptada la distribución propuesta, los Fondos Sociales quedarían como sigue:

CAPITAL	$ 1.000,000.00
FONDO DE RESERVA	225,000.00
FONDO DE SINIESTROS Y REASEGUROS	100,000.00
FONDO DE DIVIDENDOS	30,000.00
FONDO DE ACCIONISTAS	58,151.25
	$ 1.413,151.25
Menos Responsabilidad de Accionistas	750,000.00
SALDO	663,151.25

Os corresponde la eleción de los Inspectores de Cuentas para el semestre que comienza.

Santiago, 31 de Diciembre de 1920.

BENJAMIN F. BERNSTEIN.
Director de Turno

GUILLERMO MACKENNA C.
Secretario

Balance de la Compañía de Seguros "La Mapocho"

EN 31 DE DICIEMBRE DE 1920

DEBE

CAPITAL	$ 1.000,000.—	
FONDO DE RESERVA	212,000.—	
FONDO DE SINIESTROS Y REASEGUROS	100,000.—	
FONDO DE DIVIDENDOS	30,000.—	
FONDO DE ACCIONISTAS	46,406.46	$ 1,388,406.46
SINIESTROS POR LIQUIDAR	$ 14,220.35	
REASEGUROS Y COMISIONES POR PAGAR	20,134.52	
DIVIDENDOS POR PAGAR	70.—	
FONDO DE AHORRO Y RETIRO DE EMPLEADOS	1,150.—	$ 35,574.87
GANANCIAS Y PERDIDAS		64,579.79
		$ 1.488,561.12

HABER

RESPONSABILIDAD DE ACCIONISTAS		750,000.—
ACCIONES Y BONOS:		
$ 362,000 Bonos 8-1 Banco Hipotecario de Chile, a $ 94	$ 340,280.—	
$ 196,000 Caja de Crédito Hipotecario 6-2, a $ 84	164,640.—	
400 Acciones Banco Francés de Chile, a $ 55	22,000.—	
60 Acciones de Seguros "La Santiago", a $ 250.	15,000.—	
500 Acciones Banco Hipotecario Nacional, a $ 88	44,000.—	$ 585,920.—
AGENCIAS	$ 32,765,.79	
PRIMAS POR COBRAR	40,812.47	$ 73,578.26
Operaciones pendientes.		$ 17,484.09
BANCO ESPAÑOL DE CHILE Cta. Cte.	$ 59,050.01	
CAJA	2,528.76	$ 61,578.77
		$ 1,488,561.12

GANANCIAS Y PERDIDAS

DEBE

A SINIESTROS	$ 57,910.08
A REASEGUROS	88,820.18
A COMISIONES, CONTRIBUCIONES, GASTOS GENERALES, SUELDOS Y CASTIGOS	63,902.40
UTILIDAD	64,579.79
	$ 275,212.45

HABER

SUMA QUE RESULTA AL HABER DE ESTA CUENTA POR PRIMAS, INTERESES	$ 275,212.45
	$ 275,212.45

STUARDO RAHAUSEN J.
Contador

GUILLERMO MACKENNA C.
Gerente

SEÑORES ACCIONISTAS:

Hemos examinado los libros y títulos en cartera, y los hemos encontrado conformes.

Santiago, 31 de Diciembre de 1920.

SAMUEL GUZMAN A.
Inspector.

VICTOR BEZANILLA
Inspector.

La Literatura Nacional en el año 1920

La "LIBRERIA NASCIMENTO" desea a su distinguida clientela un feliz AÑO NUEVO y como exponente de sus actividades del año que termina, presenta un resumen de su labor especialmente la sección editorial que ha publicado lo siguiente:

LA SEÑORITA ANA

Novela de

RAFAEL MALUENDA

Obra sobria y de profunda observación; tiene ese sabor particular de las cosas vividas, de los personajes que todos conocemos y palpamos. 1 volumen (Biblioteca Arcadia) lujosamente presentado.

COSAS DE UN AÑO ATRAS

Cien nuevas crónicas de

CESAR CASCABEL

Esta nueva recopilación de las sabrosas crónicas del festivo escritor, fué la que asentó definitivamente su popularidad, rara vez igualada en toda la República.

1 voluminoso tomo elegante y bien presentado. Biblioteca Arcadia.

EL NIÑO QUE ENLOQUECIO DE AMOR. — POBRE FEO.— PAPA Y MAMA

Tres novelas cortas de

EDUARDO BARRIOS

La sencillez conmovedora, casi infantil, con que está escrito este libro, lo coloca en uno de los primeros puestos de la Literatura Chilena. 1 volumen. Biblioteca Arcadia.

LAS MONTAÑAS ARDIENTES

Poesías de

DANIEL DE LA VEGA

Contiene este volumen los mejores versos del que fué proclamado "el mejor poeta de Chile". Biblioteca Arcadia.

EL DEMONIO DEL MEDIODIA

Por

PAUL BOURGET

No vacilamos en calificar esta obra como la más intensa y definitiva del gran escritor. Es el broche de oro con que cerró el ciclo más bello de su vasta producción. Sus dos volúmenes que inician la colección titulada "Biblioteca Contemporánea de grandes autores", no dejan nada que desear en cuanto a presentación.

RAPA NUI

Cuentos de la Isla de Pascua, por

J. I. VIVES SOLAR

Este libro ameno y cautivador, es la síntesis de la ingenua psicología de los pascuenses, con sus mitos, tradiciones, etc.

LOS FIGURONES

(Segunda edición) por

TOMAS GATICA MARTINEZ

Fustigar a los parásitos de la alta sociedad, a los "parvenus" henchidos de necedad e ignorancia, es una obra de mérito, y al hacerlo como lo ha hecho Gatica Martínez, constituye una hazaña heroica dentro de nuestro medio mezquino y timorato.

FRAY APENTA

Series de historias

Cada uno de los relatos que constituye esta pequeña obra maestra, es un trazo vivo y ardiente, que dá al conjunto un interés y un vigor extraordinarios.

HOGAR

Fragmentos de un diario, por

AL

Libro de palpitante actualidad. A través de la hermosa y sentimental novela que le sirve de base, vemos los horrores de la mayor parte de la Europa convulsionada, y los cuadros vívidos y observados en las naciones más afectadas por las revoluciones sociales.

ECONOMIA DOMESTICA.—COCINA MODERNA Y PRACTICA

Ampliación del "Cordon Bleu", tercera edición enormemente corregida y aumentada por la señora

LUCIA VERGARA DE SMIHT

Es el libro más completo que se ha publicado sobre la materia en idioma castellano. Contiene desde el plato corriente hasta la fórmula más complicada del arte culinario. No debe faltar en ningún hogar; y constituye el regalo más preciado que pueda hacerse a una dueña de casa.

INGENIERIA. RESISTENCIA DE MATERIALES

Por

MIGUEL LETELIER

Este curso há poco publicado, es la obra completa única nacional y su importancia no ha sido superada por ninguna otra publicación.

TEXTOS DE ENSEÑANZA

Para conocer las numerosas obras didácticas publicadas por la Casa, pídase el catálogo especial de obras de enseñanza, que se envía gratis a quien lo solicite.

DERECHO

Las ediciones de Derecho que ha publicado la Casa se encontrarán también en el catálogo de Derecho, Jurisprudencia, Economía Política, Sociología, etc.

PRECIOS DE LAS OBRAS ENUNCIADAS

R. Maluenda, La señorita Ana, $ 5.00; provincias, $ 5.50.

César Cascabel, Crónicas, primer tomo, $ 3.50; provincias, $ 4.00.

César Cascabel, Cien nuevas Crónicas, II tomo, $ 5.50; provincias, $ 6.00.

D. de la Vega, Las Montañas Ardientes, $ 2.50; provincias, $ 3.

Paul Bourget, El Demonio del Mediodía, 2 tomos, $ 10.00; provincias, $ 10.80.

Vives Solar, Rapa Nui, $ 3.50; provincias, $ 4.00.

T. Gatica Martínez, Los Figurones, $ 5.00; provincias, $ 5.50.

Fray Apenta, Series de Historias, $ 2.60; provincias, $ 3.00.

AL, Hogar, $ 3.50; provincias, $ 4.00.

Vergara de Smith, Cocina Moderna y Práctica, $ 15.00.

M. Letelier, Resistencia de Materiales, $ 36.00.

Todas estas obras se envían a correo seguido, a quien lo solicite, siempre que acompañe el importe con el pedido. En caso contrario sólo se enviará contra reembolso, agravando con eso los gastos de remisión.

OTRAS EDICIONES DE OBRAS QUE HAN SIDO ADQUIRIDAS TOTALMENTE POR LA CASA:

Barceló, Prontuario de los Juicios de quiebra . .	$ 5.00
F. Pinto, Prontuario de los Juicios Civiles	12.00
Espinosa, Geografía de Chile, antes $ 18 . . .	10.00
Pozo Arenas, Contabilidad por partida doble, II edición)	5.00
Tancredo Pinochet, Oligarquía y Democracia	4.00

Orison Swett Marden, Voluntad de Acero . . .

Orison Swett Marden, Puede el que cree que puede . . . . . .

Orison Swett Marden, Cada hombre un rey . . .

V. Blasco Ibáñez, Sangre y Arena . . . .

V. Blasco Ibáñez, El Intruso . . . . . .

V. Blasco Ibáñez, Los Muertos mandan . . .

V. Blasco Ibáñez, Flor de Mayo . . . . . .

V. Blasco Ibáñez, Oriente . . . .

NOTA IMPORTANTE:

La Librería Nascimento

acaba de trasladarse al frente de su antiguo local, en uno más amplio y mejor presentado que el anterior, donde seguirá atendiendo a su numerosa clientela aun en mejor forma que antes.

No olvide usted que ésta es la casa que tiene el más completo surtido de libros, y que su local actual es en la

Calle Ahumada N.º 272 - M. Carlos Jorge N. sucesor de Juan Nascimento

---

Un Feliz Año Nuevo

desea a sus favorecedores

La Gran Fábrica de Ropa Blanca y Ajuares de Bautizo

Premiada en la Exposición de Industrias Nacionales de 1916

FABRICA: 21 DE MAYO 633

Ventas por Mayor:

Sucursales para la venta al detalle:

MONJITAS 865 — PUENTE 630 — 21 DE MAYO 627

Ofrecemos toda ropita interior para guaguas, niños y niñas de todas edades y hacemos 8 por ciento de descuento desde media docena de prendas.

Desde hoy realizamos lindas blusas desde $ 5 y ropa blanca para señora.

2812-E-1.o PEDRO CASTELLANO.

Muy Feliz Año Nuevo

DESEA

A SU NUMEROSOS CLIENTES Y RELACIONES

LA

Casa Belga

DE

Juan Seyler

SANTIAGO

Manuel Rodriguez 71 - Ahumada 72

Teléfono Inglés 1783 - Casilla 1645

VALPARAISO, Condell 343 N.

El Restaurant Frutillar Santa Elena

ATENDERA DESDE PASCUA HASTA AÑO NUEVO, CON SERVICIO ESMERADO, CARROS HASTA ULTIMA HORA. 1.o E.

ESPEJOS

CON MARCOS DE TODOS TAMAÑOS PARA VERANEANTES REALIZA

Vidriería Italiana

ESTEBAN DELL'ORTO

ESTADO 149 — TELEFONO 1160 — CASILLA 358.

Sociedades Anónimas

Compañía de Seguros y Ahorros

América Unida

Agustinas 1148 - Santiago - Casilla 1434

Capital Autorizado: $ 5.000,000

Vida, Incendios, Accidentes, Riesgos Marítimos, Lucro Cesante, Constitución Rentas, Ahorros, Finanzas, etc., etc.

DIRECTORIO:

PRESIDENTE:
Don EDUARDO SUAREZ MUJICA

VICE - PRESIDENTE:
Don JORGE MATTE GORMAZ

Directores

Don ARTURO URETA ECHAZARRETA
Don GONZALO HERREROS ORTUZAR
Don CARLOS HOERNING DOLL

GERENTE:
Don BELISARIO BUSTOS SANCHEZ

MEDICO - JEFE:
Doctor Don AURELIANO OYARZUN

Compañía de Salitres de Antofagasta

Canje de títulos

En conformidad con el acuerdo de aumento de capital de fecha 5 de Noviembre de este año, que ha sido aprobado por Decreto Supremo N.o 2,825 de fecha 7 del actual, la Compañía de Salitres de Antofagasta emitirá 1.920,000 acciones nuevas de $ 50 cada una, totalmente pagadas, correspondiendo a los accionistas tres acciones de la nueva emisión por cada una de las antiguas que posean.

Se ruega a los señores accionistas depositar en la Compañía sus títulos cancelados, para proceder a canjearles los antiguos por los nuevos.

Los nuevos títulos se canjearán desde el Jueves 27 de Enero de 1921 en la oficina de la Compañía, Prat 141 (Galería Comercial).

El Registro de Accionistas permanecerá cerrado desde el Domingo 16 hasta el Miércoles 26 de Enero de 1921, ambas fechas inclusives.

Valparaíso, 30 de Diciembre de 1920.

CARLOS DEL CAMPO N.
Gerente.

27-E

"EL CONDOR"

Compañía de Seguros Contra Incendio, Lucro Cesante, Riesgos Marítimos, Transportes Terrestres, Cristales, Pérdida de Utilidades, Etc., Etc.

Autorizada por Decreto Supremo de 17 de Octubre de 1919

CAPITAL PAGADO. . $ 2.000,000

OFICINA PRINCIPAL: VALPARAISO, PRAT N.o 79

(Altos Banco Anglo-Sud-Americano Ldo.)

CONSEJO DIRECTIVO

Presidente: Don Eduardo Deves
Vice-Presidente: Don F. G. Anderson

CONSEJEROS:

Don Luis A. de Ferari
Don Guillermo Arriagada
Don J. R. Ross.
Don F. Watson.
Director-Gerente: R. E. Beausire.

JUNTA DE VIGILANCIA EN SANTIAGO

Sr. S. H. Salmon.
Sr. Tomás Roa Pérez.
Sr. Jorge Hormann Montt
Gerente: Guillermo Vaccaro

SUCURSAL EN SANTIAGO:

AGUSTINAS 1185

(Casa Balfour Lyon y Cía.) Teléfono Inglés N.o 3527.
Casilla N.o 941

AGENTES

REID & PEARSON

BANDERA 180 :: TELEFONO 553

LA SANTIAGO

COMPAÑIA NACIONAL DE SEGUROS

Agustinas N.o 1136

Cítase a los señores accionistas a junta general ordinaria, para el Martes 11 del presente, a las 16 horas, en el local de la Compañía.

Santiago, 1.o de Enero de 1921.

BENJAMIN F. BERNSTEIN
Director de turno.

LA MAPOCHO

COMPAÑIA NACIONAL DE SEGUROS

Agustinas N.o 1136

Cítase a los señores accionistas a junta general ordinaria, para el Martes 11 del presente, a las 16.30 horas, en el local de la Compañía.

Santiago, 1.o de Enero de 1921.

MANUEL BUNSTER,
Presidente.

SOCIEDAD El Tattersall

De orden del Directorio, cítase a Junta General de Accionistas de esta Sociedad con el objeto de aprobar la última Memoria y Balance para el 10 de Enero del corriente, a las catorce horas (2 P. M.)

Cítase a los mismos accionistas a Junta General Extraordinaria a fin de tratar del aumento del capital social en un millón de pesos para el 10 de Enero del actual, a las catorce horas treinta minutos (2.30).

Ambas reuniones se llevarán a cabo en las oficinas de la Sociedad, Huérfanos 1287, de esta ciudad.

RECAREDO OSSA C.
Presidente

"LA ESTRELLA"

Compañía Nacional de Seguros

CAPITAL SUSCRITO.	$ 3.000,000.00
CAPITAL PAGADO.	$ 1.500,000.00

DIRECTORIO

Presidente, señor Ricardo Searle.
Vice-presidente, señor Wilfred Page.
Director, señor Arturo Claro Prieto.
Director, señor Luis Barros Borgoño.
Director, señor José Ureta E.
Director, señor Guillermo Condon.
Director, señor Enrique Sánchez García de la Huerta
Gerente, señor Luis Kappes G.

AGENTES EN TODAS LAS PRINCIPALES CIUDADES DE LA REPUBLICA

Asegura toda clase de riesgos contra Incendios, Terremotos y Lucro Cesante

Oficina en Santiago: Bandera 240

Agentes: Señor Arturo Claro Prieto.
Señores L. Matte y Cía.

Compañía de Salitres de Antofagasta

DIVIDENDO N.o 144

En conformidad a lo acordado por el Consejo Directivo, se repartirá a los señores accionistas un dividendo de

$ 7.00 POR ACCION

que se pagará por el Banco de Chile en Valparaíso y Santiago desde el 10 de Enero próximo.

El Registro de Accionistas permanecerá cerrado desde el 23 del actual hasta el 10 de Enero próximo, ambas fechas inclusives.

Valparaíso, 19 de Diciembre de 1920.

CARLOS DEL CAMPO N.
Gerente. 19-E

Desea a sus distinguidos clientes, muy feliz y próspero año nuevo.

Souhaite á ses cliens distingués une nouvelle année bien heureuse et prospére.

Wishes its customers á happy and prosperous New Year's day.

Wünscht ihrer werten Kundschatt einfröhlichesneues Jahr.

Augura alla sua stimata clientela un própéro e lieto anno nuevo.

Desitje á sos disrigits clients un nou any molt ditxos i prósper.

GUELL Hnos.
ESTADO 266

LA CORBATINERA

LA VENTA DE LOS ARBOLES DEL PARQUE

REPORTAJE AL PREFECTO DE POLICIA DE ASEO, SEÑOR DON EDMUNDO MONTT

Ayer tuvimos oportunidad de entrevistar al señor don Edmundo Montt acerca de la venta de los árboles caídos en el Parque Cousiño a causa del temporal de viento del año 19.

—¿Qué nos puede decir sobre esta venta, señor Prefecto, ya que usted ha tenido intervención en élla, según se desprende de las cartas que usted y el Regidor señor Ugarte se han cambiado ayer y que han sido publicadas en nuestro diario?

—En primer lugar, que no ha sido venta, sino permuta, la de esos árboles, por artículos diversos que necesitaba premiosamente, como siempre los necesita, la repartición a mi cargo.

—¿Y qué importancia le da usted a que la negociación haya sido permuta y no venta?

—Una muy sencilla, a causa de las trabas de la ley municipal. Si hubiera habido venta, habría habido necesidad de efectuarla en subasta pública, lo que hacía fracasar el negocio, pues se habría necesitado esperar tres meses para la publicación de los avisos anunciadores de la subasta, plazo durante el cual la lluvia de la estación habría echado a perder la leña que podía obtenerse de esos árboles.

—¿Y qué razones tuvo en vista usted para pedir autorización para realizar esta permuta?

—Una muy poderosa que subsistirá siempre, mientras la Policía de Aseo no cuente con los fondos que necesita para mantener convenientemente la limpieza de las calles de la ciudad: proporcionarme de ese modo de algunos artículos indispensables para el servicio.

—Pero, ¿no habría sido más expedito pedir fondos con este objeto?

—Siempre los pido, porque, como le he dicho, siempre está necesitada la Prefectura; pero, invariablemente, siempre se me contesta: "No hay fondos", lo que desgraciadamente es cierto.

—¿Y quién corrió con la negociación?

—Yo en persona, porque estaba interesado en obtener el mayor precio por los árboles. Y así fué que se presentaron diez o doce proponentes, adjudicándose la permuta al que ofreció más.

—¿Y a qué atribuye usted entonces, el auto del Ministro señor Cortés, por el cual declara reo al señor ex-Alcalde Ugarte, por el sólo hecho de haber autorizado a usted para llevar a cabo la permuta?

—Seguramente a que el señor Ministro habrá considerado delito la omisión de la propuesta pública. Poco entiendo en leyes; pero, lo que puedo asegurarles es que la negociación de la permuta se llevó a cabo con toda corrección y escrupulosidad, y la rendición de cuentas que presenté a la Alcaldía, fué aprobada por el señor Ugarte sin el menor reparo.

NUEVO ACADEMICO

EN LA FACULTAD DE HUMANIDADES

Entre el señor Rector de la Universidad de Chile, y el señor Alejandro Fuenzalida Grandón, se han cambiado las siguientes notas:

"Santiago, 21 de Diciembre de 1920.

Señor:

El Consejo de Instrucción Pública, en su sesión de ayer, tomó conocimiento del oficio en que la Facultad de Humanidades le comunica haber elegido a usted miembro académico, en reemplazo de don Alberto Blest Gana.

La corporación acordó avisar a usted la designación de que ha sido objeto, y expresarle que, para incorporarse en la Facultad respectiva, debe, según los reglamentos vigentes, redactar un discurso académico. Esta condición debe cumplirse dentro de los términos que fija el siguiente acuerdo del Consejo, tomado en sesión de 17 de Diciembre de 1917:

"Las personas elegidas para ocupar el cargo de miembro académico, en alguna de las distintas facultades universitarias, tendrán un plazo de seis meses, prorrogables por tres más, a petición del interesado, para presentar el discurso académico que exigen los reglamentos actuales. Trascurridos los términos que señala el inciso anterior, sin que se haya dado cumplimiento a la obligación de redactar el discurso mencionado, se declarará vacante la plaza de académico y se procederá a nueva elección".

Lo que comunico a usted para los fines a que haya lugar.

Dios guarde a usted. — (Firmado). — **Domingo Amunátegui. — Octavio Maira".**

"Santiago, 30 de Diciembre de 1920.

Señor Rector:

Tengo a mucha, honra que la Facultad de Filosofía, Humanidades y Bellas Artes me haya elegido miembros académico, en reemplazo de don Alberto Blest Gana, según me avisa usted por oficio N.o 989 enviado de conformidad a un acuerdo del Consejo de Instrucción Pública, en su sesión de 20 del actual.

Habría querido, desde luego, entrar en posesión del título que se me ha discernido. Pero lo inesperado del galardón y lo próximo del lapso en que, por ley, se suspenden las tareas universitarias, no me permiten presentar mi discurso de recepción sino cuando éstas se reanuden: véome, pues, compelido a diferir el cumplimiento de esa condición.

Impuesto, además, de los plazos reglamentarios que usted se sirve darme a conocer, créame que, salvo fuerza mayor, los abreviaré con el ahinco y voluntad que de mí dependan, como ahora me apresuro a manifestar mi más profunda gratitud por haber sido lla-
100 Martas, Enero 13, 6%.
mado a tomar asiento en la más alta corporación literaria del país.

Dios guarde a usted. — (Firmado).—**Alejandro Fuenzalida Grandón".**

BOY - SCOUTS

BOY-SCOUTS DE CHILE. —Brigada Alcibíades Vicencio.— Cítase a todos los scouts de esta Brigada para mañana Domingo a las 9 A. M., en el cuartel, Morandé 750.

Excursión de vacaciones: Se activan los preparativos para la excursión de vacaciones que ha organizado esta Comandancia a un punto del sur de la República, la que se efectuará en la segunda quincena de Enero y cuya duración será de quince días.

Las inscripciones, cuyo valor es de ($ 15) quince pesos, estarán abiertas desde hoy 1.o al 12 de Enero y las recibirá el ayudante de 5 y media a 6 y media P. M.

Se hace presente que para tener derecho a esta excursión, los scouts deberán haber cancelado la cuota anual y traer un certificado del apoderado en el cual constará que faculta a su pupilo para que vaya a dicha excursión.

En esta excursión el instructor militar de esta Brigada, teniente señor Luis Valenzuela L., enseñará a los scouts de una manera práctica, la organización de campamentos, condimentación del rancho, orientación, etc., como asimismo preparará a los scouts en las materias necesarias para que éstos rindan al final de la excursión, las pruebas de 1.a clase.

Para esto ha preparado un interesante programa de trabajos que ha sido aprobado por la Comandancia.

Para satisfacer a todo el mundo, dejamos abierto nuestro MERCADO ESPECIAL DE PESCADOS durante todo el día 1.o de Enero de 1921, deseando a nuestra distinguida clientela un

Feliz Año Nuevo

SAN ANTONIO 774 :-: TELEFONO 2002

SOCIEDAD DE PESCA Y FRIGORIFICOS

PEDIDOS
PARA EL CAMPO

Avisamos a nuestra distinguida clientela que atendemos con prontitud y esmero los pedidos que recibimos para el campo.

WEIR & Co.
Casilla 613 - Estado 398 - Teléf. 206
SANTIAGO

VIDA ESTUDIANTIL

EL AÑO ESTUDIANTIL

Casi todas las actividades estudiantiles del país se han concentrado alrededor de la labor de la Federación de Estudiantes de Chile.

Esta organización mantiene, por intermedio de los centros estudiantiles que la componen, numerosas secciones en que se desarrolla una intensa labor cultural y social. Entre las más importantes de Santiago merecen mencionarse la Universidad Popular Lastarria, costeada directamente por la Federación de Estudiantes, que funciona regularmente en el local de la Universidad de Chile, después de la clausura de que fué objeto el local propio que en 1919 ocupaba en la calle San Diego.

Por intermedio del Centro de Pedagogía mantiene dos liceos nocturnos, uno para jóvenes y otro para señoritas, con una enorme asistencia, y cuyos exámenes, rendidos ante comisiones universitarias han revelado la seriedad y eficacia de su enseñanza.

Funcionaron además durante el año 1920 seis escuelas nocturnas para obreros, dos de ellas especializadas en matemáticas, una escuela para enfermeros practicantes, un servicio de defensa jurídica de obreros que tuvo una enorme labor con motivo de la prisión de los obreros sindicados de subversivos, un dispensario nocturno de enfermedades venéreas, y, por fin, varias comisiones de los diversos centros estudiantiles que dieron conferencias sobre tópicos de índole cultural en las organizaciones obreras.

La Federación de Estudiantes mantiene un Club con servicios anexos de comedores, biblioteca, baños, servicio médico, billares y peluquería en Agustinas 632, donde hubo de trasladarse después de la destrucción casi total de sus muebles en un asalto que se verificó el 21 de Julio.

Fuera de la labor realizada en sus establecimientos de enseñanza, que hemos resumido brevemente, en las líneas anteriores, la Federación de Estudiantes ha tenido una activa participación en todo asunto de interés colectivo. Estas actividades— que son consecuentes con la Declaración de Principios aprobada en Junio último— han sido objeto de numerosas discusiones, cuya exactitud el tiempo se encargará de establecer.

Haremos en este sentido sólo una exposición de hechos en el orden cronológico, dejando que la posterioridad juzgue su oportunidad y trascendencia.

En los primeros meses de 1920 la Federación de Estudiantes estuvo empeñada en una campaña en pro de las libertades de imprenta que, a juicio de los estudiantes, habían sido violadas al considerarse como delitos de imprenta ciertas publicaciones en que se preconizaban ideas diversas de las actuales acerca de la organización económica y social de nuestra colectividad. Esta campaña quedó interrumpida con los acontecimientos posteriores que atrajeron por completo las actividades estudiantiles.

Desde años anteriores los círculos estudiantiles eran agitados con discusiones acerca de la esfera de acción que correspondía a la colectividad estudiantil. Fueron ellas solucionadas con la reunión de la 1.a Convención Estudiantil Chilena que se reunió en el Salón de Honor de la Universidad de Chile, durante los días 12, 13, 14, 15 y 16 de Junio de 1920, con una asistencia de 1,200 delegados que representaban a los estudiantes de todas las escuelas universitarias del país y establecimientos de instrucción especial y secundaria de Santiago y Valparaíso.

Entre los acuerdos más importantes de la "Declaración de Principios" que se redactó en aquella reunión, figuran los de carácter social, internacional y educacional.

Sobre orientaciones internacionales, la Convención declaró que: **"En las cuestiones internacionales someterá siempre el interés del individuo, de la familia y de la Patria a los supremos ideales de Justicia y Fraternidad humanas".**

"Condena, en términos generales, las guerras, que son atentados contra el Derecho y la Libertad de los pueblos".

El problema social fué resuelto por la Convención en los siguientes términos:

III

"Ante las necesidades reales de la época presente, estima que el problema social debe resolverse por la sustitución del principio de cooperación al de competencia, la socialización de las fuerzas productivas y el consecuente reparto equitativo del producto del trabajo común, y por el reconocimiento efectivo del derecho de cada persona a vivir plenamente su vida intelectual y moral.

Acepta la acción organizada del proletariado y la acción política no militante en cuanto concurra a la realización de estas nuevas concepciones de la vida social".

Estas declaraciones fueron intensamente discutidas y merecieron duras amonestaciones de parte de distinguidos políticos chilenos a la par que calurosas felicitaciones del extranjero, como la del Presidente del Uruguay, don Baltasar Brum.

Con motivo de la alarma internacional que produjo la revolución de Bolivia y de la movilización decretada por el Gobierno, la Federación de Estudiantes se reunió el 20 de Julio y aprobó el voto siguiente:

"Considerando que en la Declaración de Principios sustentaba ideales francamente pacifistas; que los antecedentes de que se dispone relativos a la cuestión internacional, no dan base para pensar en la posibilidad de un conflicto armado, y que la agitación provocada artificialmente se funda, más que en hechos reales, en meras presunciones, acuerda: hacer un llamado a los estudiantes y al pueblo de Chile recomendándoles una actitud serena durante el desarrollo de los acontecimientos y pedir al Gobierno que manifieste las razones que ha tenido para decretar la movilización del Ejército.

Durante los tres días siguientes el Club de Estudiantes fué asaltado por 5 veces consecutivas. En el último de los asaltos, que se verificó a la 1.30 P. M. del 21 de Julio de 1920, fué destruído casi totalmente el mobiliario del Club, en especial la Biblioteca, las obras de arte y las oficinas de la revista "Juventud".

De los estudiantes que había dentro del Club cuatro fueron reducidos a prisión por haber provocado el asalto y dos de ellos permanecieron tres meses en la Penitenciaría de esta ciudad.

A raíz del asalto se reunió el Consejo de Instrucción Pública y acordó censurar a los estudiantes que habían aprobado el acuerdo ya citado, lo que provocó grandes protestas de los estudiantes que, en su totalidad, se negaron a aceptar la ingerencia del Consejo en asuntos extraños a la enseñanza.

Por otra parte, tres días después del asalto, el Consejo de Estado canceló la personalidad jurídica de la organización estudiantil, con lo cual la Federación de Estudiantes perdió los derechos que tenía sobre sus bienes raíces y las cuentas de sus deudores.

A pedido del Ministro de Instrucción se reunió el Consejo de Instrucción Pública para censurar al Dr. José Ducci, secretario de la Facultad de Medicina, que había participado de las actividades estudiantiles, pero, a pesar de que la censura fué aceptada por 7 votos contra 5, no pudo hacerse efectiva por no reunir el quorum correspondiente.

Las actividades estudiantiles posteriores se reducen casi exclusivamente al cumplimiento de programas de labor y difusión cultural, por medio de las Escuelas y Liceos nocturnos que son mantenidos por los diversos centros de estudiantes.

NOTICIAS ADMINISTRATIVAS

LICEO DE HOMBRES DE TRAIGUEN.— La suma de 87,514 pesos ha sido destinada para atender al pago de los trabajos de construcción de la obra gruesa del Liceo de Hombres para Traiguén.

ESCUELA DE INGENIERIA. — Para atender al pago de los trabajos de construcción de la obra gruesa de los pabellones de Física y Química de la Escuela de Ingeniería y Arquitectura, se ha decretado la suma de 792,657.98 pesos.

INTENDENCIA DE VALPARAISO. —Se ha ordenado reparar la casa presidencial en la Intendencia de Valparaíso, a fin de que esté lista para los primeros meses del año entrante.

OBRAS DE AGUA POTABLE. — El 4 de Enero próximo, en la Inspección de Hidráulica se abren las propuestas pedidas para el suministro de 600 toneladas de cañería de fundición destinadas a las obras de agua potable de la República.

DIRECCION DE OBRAS PUBLICAS.— Se ha nombrado en reemplazo del ingeniero de Sección de la Dirección de Obras Públicas, señor Urbano Mena Concha, mientras permanece en comisión del servicio a las órdenes del Ministerio de Relaciones, al ingeniero 1.o de la misma oficina, señor Archivaldo Unwin Maifon.

AFORO DE LOS RIOS.— Para atender los gastos que demande la atención de los estaciones limnimétricas y el aforo sistemático de los ríos, se ha destinado la suma de 16,750 pesos.

FERROCARRIL DE IQUIQUE A PINTADOS.— La suma de 12,170 pesos, se ha destinado para atender a los estudios de los ramales del Ferrocarril de Iquique a Pintados.

FERROCARRIL DE PAINE A TALAGANTE.— Se ha destinado la suma de 34,408 pesos para atender a la reparación del equipo ferroviario destinado a la construcción del ferrocarril de Paine a Talagante.

FERROCARRIL TRANSANDINO POR LONQUIMAY.— Para atender a los estudios del ante-proyecto del ferrocarril transandino por Lonquimay, se ha destinado la suma de 30 mil 400 pesos.

PROPUESTA RECHAZADA.— Ha sido rechazada la propuesta presentada para la construcción de la casa del administrador de la estación de Pisicultura de Lautaro.

LICEO DE HOMBRES DE ANGOL.— A fin de atender al pago de construcción del 2.o piso del Liceo de Hombres de Angol, se ha destinado la suma de 50,000 pesos.

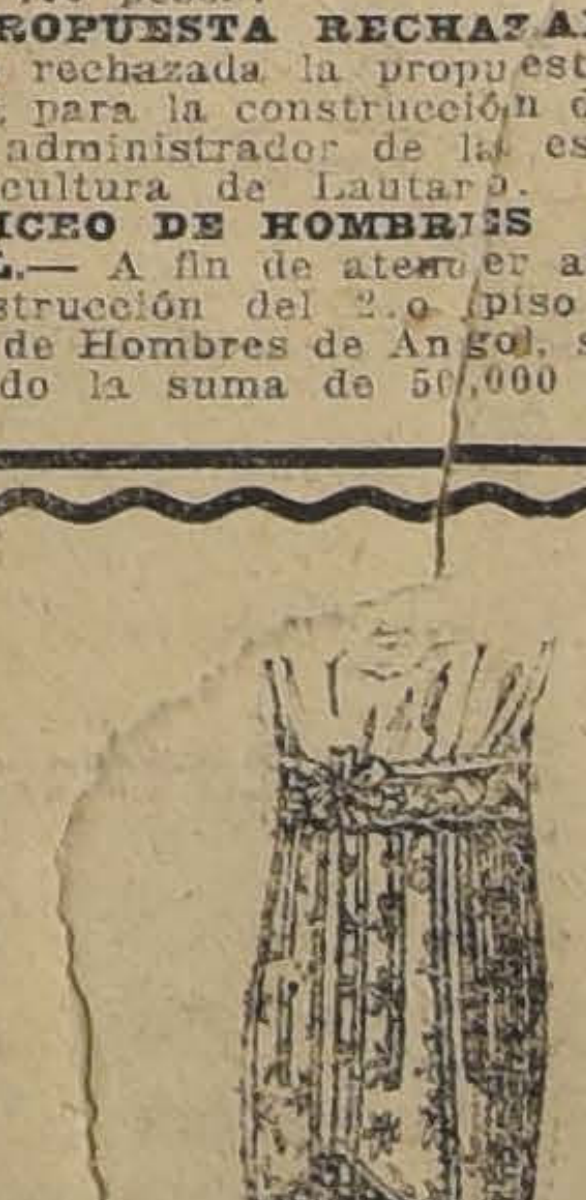

Ricos corsés y no caros los hallará usted en la bien surtida Corsetería y Zapatería

"LA FLOR DEL DIA"

San Antonio 98

1-Ene

EJERCITO Y ARMADA

FEDERACION DE OFICIALES DE RESERVA. — Elección de Directorio. — En conformidad con los estatutos, la elección de Directorio se efectuará durante los seis primeros días de Enero próximo.

La comisión receptora de votos se reunirá esos días de 6.30 a 7.30 P. M., con excepción del Domingo 2, que lo hará de 11 a 12 M.

La junta general ordinaria y el escrutinio se llevará a efecto el Domingo 9, a las 5 P. M.

LICENCIAS.—El Ministerio de la Guerra ha concedido las siguientes licencias por motivos de salud:

Teniente 2.o señor Octavio Soto Opazo, un mes; Teniente 1.o señor Aquiles Vergara Vicuña, un mes; Teniente 1.o señor Hernán Baquedano, un mes; Teniente 2.o señor Carlos Sothers R., un mes; Teniente 2.o José Manuel Gordon Benavides, un mes; y Teniente 1.o señor Roberto Santelices, un mes.

PERMISO PARA CONTRAER MATRIMONIO.— Se ha concedido el permiso reglamentario para contraer matrimonio con la señorita Alice Mahns Ch., al teniente 1.o señor Gustavo Muñoz Arrau.

OFICIALES DE RESERVA.— Se nos pide en el Ministerio de Guerra hagamos público que los tenientes segundos de reserva, pueden pasar a retirar sus títulos en diez días más.

TENIENTES 2.o DE RESERVA.— Por decreto Supremo se ha concedido el grado de tenientes segundos de reserva a los siguientes aspirantes a oficiales:

Joaquín Echenique L., Enrique Díaz White, Javier Errázuriz M., Ricardo Lyon C., Orlando Ghigliotto F., José Larraín B., Alberto Vial L., Alfonso Díaz Lira, Carlos Ramírez V., Enrique Díaz W., Manuel Reyes Fóster, Gustavo Real Gana, Carlos Cruz E., Víctor Larraín R., Manuel Vidaurre C., Gustavo Errázuriz L., Fernando Gutiérrez A., Eulogio Sánchez E., Francisco García A., Samuel Ovalle H., Enrique Aldunate [illegible]., Melitón Moreno X., Alfonso Figueroa U., Jorge Astaburuaga, Enrique Real Gana, Alfonso Gumucio, Alberto Errázuriz Lorca, Eduardo Lyon V., Germán Coo G., Juan Orella, Gustavo Silva C., Waldemar Aldersdolfer, Eugenio Lyon, Luis Hurtado Q., Hernán Díaz C., Emilio Valdés M., Arturo Costabal Z., Patricio Larraín, Carlos Rozas L., Eduardo Pérez P., Alberto Echenique, Salvador Correa, Francisco Ovalle, Arturo Aldunate, Juan Undurraga, Jorge Moore, Hernán Vergara B., Arturo Valdés, Jorge Fierro, José Saavedra, Enrique Fóster, Eugenio Vial, Julio Donoso, José M. Errázuriz, Jorge Silva, Alfonso Montt y Smith.

PRESENTACIONES OFICIALES. —Ayer se presentaron a la Comandancia General de Armas, el capitán de Navío señor Rubén Morales quien viaja a Talcahuano, haciendo uso de una licencia que se le ha concedido; y el teniente 2.o de Ejército, don Carlos Ibarca, quien regresa a su guarnición.

FESTIVAL DE BANDAS— El Ministerio de Guerra y Marina ha dispuesto que todas las bandas de la guarnición concurran hoy al Club Hípico con motivo de la fiesta que allí se desarrollará.

Compañía Minera "Las Choicas"

(EN LIQUIDACION)

Para los efectos del canje de las acciones de esta Compañía por las de la "Compañía de Minas de Cobre de Gatico", el registro de acciones permanecerá cerrado desde el 28 del presente.

El canje se efectuará desde el 29 en la oficina de la Compañía, BLANCO 944 y desde el 1.o de Enero en la de la Compañía Gatico.

Valparaíso, Diciembre de 1920.

LOS LIQUIDADORES.

INSTITUCIONES DIVERSAS

BOLSA DE TRABAJO FEMENINO. — El movimiento que ha tenido esta institución social durante el año es singularmente halagador y constituye una lisonjera esperanza para el futuro.

El movimiento es el siguiente:

Ocupaciones ofrecidas 1.100.
Ocupaciones solicitadas 1.120.
Colocaciones 902.

CIRCULO DE ARTES Y LETRAS CARLOS PEZOA VELIZ. —Se pone en conocimiento de los socios, que la sesión que debía celebrarse mañana, se ha acordado postergarla para el próximo Domingo.

Deseamos a todos los miembros y amigos de nuestra institución un feliz año nuevo.

SOCIEDAD EMPLEADOS DE COMERCIO. — Fundada el año 1887. — Santo Domingo 1036. — Presidido por el señor Rafael Donnay y con asistencia de los señores: Eustorgio Paredes, vice-presidente; Gastón Stahl, secretario; Roberto Balbontín, Rodolfo Román, Manuel Riquelme, Marcelino Sepúlveda, Alejandro Mujica, José Luis Ortega, Enrique Zanelli, Alberto Amo y Marco Abett de la Torre, celebró sesión extraordinaria el 30 del presente, el Directorio, con el objeto de proceder a la renovación de la junta ejecutiva, para el año 1921.

Recogida la votación, resultaron elegidos los señores: Alejandro Mujica, presidente; Gastón Stahl, vice-presidente; José Luis Ortega, tesorero y Alberto Amo, secretario.

"COMBATIR EL ALCOHOLISMO ES DEBER DE PATRIOTISMO".

PIDA CIGARRILLOS
Maryland Cabinet

URETA y Cía.
FRUTOS DEL PAIS
Bandera 135 - Casilla 1340
SANTIAGO

FERROCARRILES DEL ESTADO

COMBINACION A PAPUDO

Se han restablecido las combinaciones diarias a Papudo.

EL DIRECTOR GENERAL.

SERVICIO DE COCHES DORMITORIOS

Modificaciones a partir del 3 de Enero próximo

Desde el Lunes 3 de Enero próximo el servicio de coches dormitorios quedará organizado en la siguiente forma:

DIARIO: entre Alameda y Talcahuano y vice-versa.
DIARIO: entre Alameda y Renaico y vice-versa.
Domingos, Miércoles y Viernes, entre Alameda y Temuco.
Domingos, Martes y Viernes, entre Temuco y Alameda.
Jueves y Sábado, entre Alameda y Valdivia.
Lunes y Sábados, entre Valdivia y Alameda.
Lunes y Martes, entre Alameda y Puerto Montt.
Jueves y Viernes, entre Puerto Montt y Alameda.

Prolongación a Puerto Montt de los trenes Nos. 5 y 6

Desde el Martes 4 de Enero próximo el tren N.o 5 prolongará su carrera hasta Puerto Montt los Martes, Miércoles y Jueves, y el tren N.o 6 los días Miércoles, Jueves y Viernes.

Santiago, Diciembre de 1920.

EL DIRECTOR GENERAL.

TRENES DE VERANO A SA

Desde el Lunes 3 de Enero
de los trenes Nos. 25, 50 y 53,
y 48, del ramal a Constitución.

Tren N.o 25 Alameda sale
las 18.51.

Tren N.o 50 Melipilla sale
17.20.

Tren N.o 53 Alameda sale
20.00.

Tren N.o 43 Talca sale a las
Tren N.o 48 Constitución
22.10.

Trenes Nos. 50 y 53, no cor
corren solamente los Domingos.

EL ADMIN

Santiago, Diciembre 29 de

Con el objeto de reducir
gina en la actualidad la tempra
ción del tren expreso N.o 2,
dispuesto que, a partir del día
difique su horario. Esta modifica
que también se indican a contin

ESTACIONES	TR
	Llega
Talcahuano.	
Concepción.	7.34
San Rosendo.	9 08
Chillán..	10.53
	A
Talca..	13.56
Curicó..	15.10
San Fernando..	16.07
Pelequén..	16.30
Rancagua..	17.18
	1
Alameda..	10.02

El tren N.o 40 saldrá de
a las 10.50 y combina con el
El tren N.o 31-A, de los
Parral a Cauquenes, se SUPRIM
El tren N.o 31 de los día
mingos, de Parral a Cauquene
Los trenes números 32 y
SUPRIMIRAN, reemplazando
rrera diaria, con el siguiente
Saldrá de Las Cabras a l
15.54 y combinará con el N.o 2

Santiago, Diciembre de 192

Se solicitan propuestas pú
por accesorios, rieles, cambios y
de las redes centrales sur y no
Bases y antecedentes en
macenes en la Estación Alamed
Santiago, Noviembre 16 d

Se solicitan propuestas pú
por: hilo salón blanco y amarill
nas al lingue, cueros negros, tel
galvanizado, brozas para forma
cartulina blanca, cambrai, corch
estereotipias, goma arábiga, go
ción, oro para dorar, papeles de
estereotipias, pasta para rodillo
de rayar, tinta de imprimir, m
impresoras de boletos, tinteros
boletos y diversos otros artículo
Bases y antecedentes en el
macenes (Estación Alameda).

Se solicitan propuestas públi
mo, por 70.000 litros de parafina
Bases y antecedentes en el D
cenes, en la Estación Alameda
Santiago, 24 de Diciembre de 19

La Mercería y Papelería "EL SOL"

PUENTE esquina ROSAS

DESEA UN FELIZ AÑO NUEVO

A SUS FAVORECEDORES

MANUEL FERNANDEZ.

ONEIDA COMMUNITY
PAR PLATE

PRIMROSE
MONROE
BRIDAL WREATH
MONROE
VERNON

Los cubiertos de **PAR PLATE** cada día son más populares entre las personas de gusto delicado, pues están convencidas de que son un adorno magnífico para cualquier mesa y que su calidad es superior a su precio módico.

Son manufacturados por los mismos fabricantes de la afamada **COMMUNITY PLATE.**

De venta en los principales establecimientos del ramo. Se garantizan por 10 años.

Cada pieza tiene un sello de garantía: **PAR PLATE.**

Oneida Community Ltd., Oneida, N. Y.-EE. UU.

Representante exclusivo para Chile:

WILL. L. SMITH

ESTADO 32-40 CASILLA 1014 SANTIAGO

Ad No. 6

FUERZA GRATIS

PLANTAS A
GAS POBRE
MARCA
"CROSSLEY"

USAN SOLAMENTE
Carbón de monte, Leña Ilingue, Virutas, Aserrín, Coke,
Carbón, Guano, Paja [illegible]

UNICO AGENTE EN CHILE:
S. W. [illegible]
Blanco 664 [illegible]
VALPARAISO
CASILLA 1342
REPUESTOS Y ACCESORIOS EN STOCK

JORGE DUTREY
AGENTE EMBARCADOR
Blanco No. 1242 -- Valparaíso -- Casilla No. 290

Perfumes de J. & E. Atkinson Londres

EXTRACTOS Agua Colonia, Mousse Diane.
WHITE ROSE, Violette, Jazmín, etc.
BRILLANTINA California Poppy líquida y sólida.
POLVOS DE TOCADOR de perfumes surtidos.
LOCIONES.—Agua Colonia y surtidos Eónia.
EAU DE COLOGNE en frascos de 14, 7 y 4 onzas.

Ofrecen: ARESTIZABAL Y CIA.— Valparaíso

ROMANAS "HOWE"
BALANZAS
PARA MOSTRADOR Y COCINA
Acaba de recibir un variado surtido:
MERCERIA SANTIAGO
AHUMADA 368-376 :-: CASILLA 87-D :-: TELEF. INC. 1953

Escuela de Caballería

PROPUESTAS

Se piden propuestas para atender a la provisión de fierro, clavos y carbón para el herraje del ganado del Ejército durante el año 1921.

Las propuestas se abrirán en la Comandancia de la Escuela el Sábado 8 de Enero de 1921 a las 10 A. M., pudiendo consultarse las bases diariamente en la Contaduría del Establecimiento, de 9 a 11 A. M.

EL COMANDANTE.

EDUCACION

LA UNIVERSIDAD DE CHILE

La Universidad de Chile ha continuado durante el año que acaba de terminar, sus habituales tareas educacionales.

El Consejo de Instrucción Pública, ha desarrollado sus labores con la asiduidad y constancia de costumbre y ha terminado y tiene entre manos importantes proyectos para ir ampliando provechosamente la esfera de sus actividades. A pesar de haber llegado hasta sus puertas la ola de las intransigencias políticas, él ha sabido afrontar serenamente la difícil situación en que lo colocó el mal comprendido patriotismo de estudiantes y profesores.

Cada miembro del Consejo supo sostener la situación que creía de equidad, no obstante las distintas presiones con que se pretendió amenazarlo.

Entrando a ocuparnos de las labores que ha desarrollado la Universidad durante el año de 1920, citaremos la comisión encargada al doctor señor Juan Noé para que estudiara en la región carbonífera, a principios del indicado año, e informara acerca de la epidemia de anquilostomasis, que había hecho su aparición entre los mineros.

Debemos mencionar a continuación el curso de conductores de obras que empezó a funcionar en Marzo, dependiente de la Escuela de Ingeniería. Dicho curso está destinado a formar ayudantes de ingeniería y arquitectura y a preparar una carrera corta y lucrativa a los jóvenes que se retiran del Liceo, después de haber cursado 4.o año de humanidades.

Más o menos en esta misma época, la Facultad de Medicina abrió un concurso para enviar cinco médicos a Europa, a estudiar bacteriología, higiene, profilaxis y tratamiento de las enfermedades sociales.

Efectuado este concurso se nombró, entre otros, a los señores Enrique Dávila, M. Romero, Pugel y Kora Mayo.

Por el mes de Octubre, el Gobierno nombró representante oficial al Congreso Odontológico de Montevideo al doctor señor Valenzuela Basterrica, quien fué acompañado del delegado de la Sociedad Odontológica, y presidente de la misma, el dentista don Pedro Labarca H. La labor que le cupo desarrollar a esta delegación fué brillante y unánimemente aplaudida.

Por esta misma fecha, la Facultad de Matemáticas llamó a concurso para enviar a Estados Unidos, a dos alumnos que hubiesen terminado sus estudios en la Escuela de Ingeniería, a fin de que fueran a perfeccionarse en los estudios de electricidad y química industrial.

Los alumnos que les correspondió ir a los Estados Unidos fueron los señores Domingo Santa María y Armando Paredes, que terminaron sus estudios de ingeniería civil e ingeniería de minas, respectivamente. Dichos señores se dedican a perfeccionar, el primero, sus conocimientos de electrotecnia y el segundo los de química industrial.

Merece mencionarse en especial al decano de Medicina, doctor señor don Gregorio Amunátegui, que llegó a fines de año de Europa. A su regreso el señor don Gregorio Amunátegui dió cuenta al Consejo de Instrucción Pública de los excelentes propósitos del Gobierno francés para establecer el cambio de profesores entre las Universidades de Francia y la nuestra, indicando al mismo tiempo los nombres de los siguientes distinguidos catedráticos, con los cuales ha conversado personalmente, manifestándole que estarían dispuestos a venir a nuestro país.

Aquí se dedicarían durante cierto tiempo a trabajar con un grupo de médicos jóvenes en microscopía bacteriológica e higiene; sin perjuicio de las conferencias de vulgarización que pudieran dictar.

Dichos catedráticos son los señores: Nienberg, del Instituto Pasteur; Ferdinand Brunot, filólogo; George Dumas, de la Sorbona; E. Colson, de la Escuela de Puentes y Calzadas de París; F. Sawaire Jourdan, profesor de Economía Política y Finanzas de la Universidad de Burdeos.

También el señor Weinberg, discípulo distinguido de Metchnicoff, manifestó al doctor señor Amunátegui, sus propósitos de venir a Chile. La estada de este distinguido profesor sería de especial importancia para nosotros, porque nos permitiría tener un núcleo numeroso de higienistas, que son indispensable para desempeñar los puestos de ayudantes y jefes de laboratorios de esta especialidad, tanto en la Escuela de Medicina como del Instituto de Higiene. Además, esto mismo facilitaría la mejor aplicación de las disposiciones del Código Sanitario.

Otro tanto puede decirse sobre la utilidad de la venida del catedrático señor C. Colson, que prestaría grandes servicios a nuestra Escuela de Ingeniería; como asimismo sería de gran provecho las conferencias de nuestro antiguo conocido el distinguido conferencista y jurisconsulto señor Sawaire Jourdan.

Una de las reformas más importantes que se ha llevado a cabo en la Universidad de Chile en el año de 1920, es sin duda, la revisión y aprobación de un nuevo cedulario para el bachillerato de humanidades.

En este nuevo cedulario entran todos los ramos que se estudian en las humanidades y están repartidos en tal forma que permitirán darse cuenta cabal de los conocimientos con que llegan los candidatos; y, al mismo tiempo, obligará a profesores y alumnos a trabajar constantemente desde los comienzos de los cursos, para llegar con una base sólida de conocimientos.

Se ha dado más importancia al desarrollo mental del estudiante y a su capacidad para discernir que al detalle a la la fecha minuciosa. De este modo, se espera que los educandos salgan a la vida más capacitados para elegir el camino de sus actividades.

Se ha realizado, por primera vez en el año, el intercambio de profesores con los Estados Unidos.

Le tocó a la Universidad de California enviar el primer profesor de intercambio, Mr. Chapman, quien desarrolló un interesante curso de historia, con los alumnos de la clase del profesor don Luis Puga, del Instituto Pedagógico.

Según el convenio entre estas Universidades, el intercambio de profesores debe continuar en los años venideros, hasta alcanzar las distintas ramas de la enseñanza.

En el mes de Setiembre llegó a la capital el eminente conferencista norteamericano, Mr. Walace Umphrey, enviado por una institución americana, en misión de acercamiento con los países latinoamericanos.

Mr. Umphrey dió en el Salón de Honor de la Universidad de Chile, una serie de interesantes conferencias sobre literatura norteamericana y sobre relaciones internacionales de su país con Sur-América.

Desgraciadamente, en la época en que arribó Mr. Umphrey a la capital, la Universidad estaba en receso y no tuvo por consiguiente, la asistencia que estas conferencias merecían.

Poco después tuvimos otros conferencistas, entre los cuales se cuenta M. Joshereau, que tuvo un gran éxito con sus importantes conferencias.

LIGA NACIONAL DEL MAGISTERIO PRIMARIO DE CHILE

Manifiesto a las Asociaciones Provinciales

Al lucir la aurora del año en que debe principiar a regir la Ley de Educación Primaria Obligatoria, Ley redentora para todos los chilenos y de justicia social para el profesorado primario nacional, el Consejo Central de la Liga Nacional del Magisterio Primario de Chile, envía un cordial saludo a todos los profesores de instrucción primaria, deseándoles la más completa felicidad.

Creemos firmemente que el nuevo Gobierno que rige los destinos de Chile, sabrá aquilatar en lo que vale el esfuerzo que hacen los profesores por levantar el nivel moral y material de la República. Bien seguros estamos que la triste condición en que hasta hoy se ha tenido al profesorado primario, se cambiará en un ambiente de bienestar.

También confiamos que la gratificación a los empleados públicos, en la que están incluídos los profesores de instrucción primaria, y por la cual está trabajando activamente la "Liga Nacional del Magisterio Primario de Chile", será despachada pronto por la Honorable Cámara de Diputados.

Al iniciar el nuevo año con la esperanza de un porvenir mejor, queremos ofrecer a todos los profesores de Chile las alas protectoras de la "Liga Nacional del Magisterio Primario de Chile", donde encontrarán un ambiente saturado de cariñosos afectos.

A todos los profesores de instrucción primaria, y en especial a los socios de la "Liga Nacional del Magisterio Primario de Chile", les deseamos que en el presente año se vean realizadas todas nuestras más grandes aspiraciones: el bienestar, la unión y la felicidad del Magisterio Nacional.— **Daniel A. Guerra B.**, presidente.— **Ramón López Pinto**, vice-presidente.— **Emilia Bustamante**, vice-presidente.— **Andrés Aguayo**, secretario.— **Amelia Ugaz**, tesorera".

Un Testimonio Oficial

EL DICCIONARIO PERSONAL DE CHILE, OBRA "DIGNA DE TODO APOYO" DICE EL GOBIERNO

La empresa de publicar entre nosotros el "Diccionario Personal de Chile", a imitación del antiguo y prestigioso **"Who's Who"** que se edita desde hace setenta años en Inglaterra, ha sido recibida con el mayor interés en nuestros círculos intelectuales, sociales y comerciales.

Así lo acreditan numerosas cartas de distinguidas personalidades que hemos recibido, y así también lo acreditan las recomendaciones que se ha servido otorgarnos el Gobierno.

A los importantes documentos ya publicados, agregamos hoy el siguiente:

"República de Chile.—Ministerio de Relaciones Exteriores.—Santiago, 28 de Octubre de 1920.

"La Compañía Editora "Whos" organizada en Santiago, se ha presentado a este Ministerio exhibiendo los antecedentes del "Diccionario Personal de Chile", que publicará en el año 1921.

"Esta obra representa, sin duda, un factor de progreso para la vida de los negocios y actividades intelectuales y sociales, ya que procura el ensanche de relaciones y el general conocimiento de las individualidades que actúan en la vida activa del país. Las colectividades extranjeras, principalmente, contribuyen a este progreso, y su figuración en el Diccionario deberá ser distinguida.

"Por estas consideraciones, este Ministerio no trepida en recomendar esta obra y en presentar a la Compañía editora como digna de todo apoyo.

M. MONTANE U."

(Hay un timbre).

Nota.—Las direcciones de la Compañía Editora Whos son: Compañía 1201, Casilla 39-D. Teléfono 1583.

E-1.o

ACADEMIA NEW YORK. — Cursos de vacaciones de inglés, dactilografía y taquigrafía. — A pedido de numerosos interesados, que aún no han terminado sus exámenes, la matrícula para estos ramos continuará abierta en Compañía 1065, hasta el 15 del mes entrante.

BACHILLERATO EN HUMANIDADES.— El Domingo 2 de Enero de 1921 se verificará el último sorteo para el grado de Bachiller en Filosofía y Humanidades.

Tendrán opción a él todos los candidatos que hayan presentado su solicitud antes del 31 del presente mes.

CUESTIONES LOCALES

CIRCULAR DEL SEÑOR PRIMER ALCALDE.—Recomendaciones al personal de empleados.—El Primer Alcalde de la ciudad, don Pedro A. Marín, dirigió ayer a todos los jefes de oficina de la Municipalidad, la siguiente circular:

"Santiago, 31 de Diciembre de 1920.—Al comenzar el nuevo año y entrar en vigencia el nuevo presupuesto, en que la Municipalidad primero y la Asamblea de Contribuyentes después, han tomado en cuenta las duras exigencias de la actual carestía de la vida, consultando un aumento en los sueldos de todos los empleados, quiere el Alcalde infrascrito hacerles presente a los señores empleados que nunca como ahora se encuentran más comprometidos para velar por el cumplimiento de las disposiciones de las leyes que se les ha encomendado vigilar y por el prestigio de la Corporación Municipal.

Apesar de la escasez de los recursos de que dispone, la Corporación no ha trepidado en concederles un aumento de la asignación de que gozan, para poder exigirles a la vez la más estricta puntualidad en la asistencia, rectitud en el desempeño de sus funciones y la mayor delicadeza en sus relaciones con el público.

En esta situación, el Alcalde infrascrito, se dirige por intermedio de los jefes de servicios a todos los empleados municipales para pedirles la mayor actividad en el cumplimiento de sus obligaciones y la más severa observancia de las leyes, ordenanzas y decretos que deben hacer cumplir.

Próxima ya la renovación del Municipio, será para los regidores del actual período, la mejor compensación a sus afanes, que los nuevos ediles que deben formar la Municipalidad de 1921-24 encuentren en el personal de empleados al servicio de la Corporación, cultos y dignos servidores de la ciudad.

Dios guarde a usted.—**Pedro A. Marín**".

ALCALDIA MUNICIPAL.—El señor Retamales asumirá el Lunes la primera Alcaldía.—Desde el Lunes próximo asumirá la primera Alcaldía de la ciudad, el señor Segundo Alcalde don Nicasio Retamales.

El Primer Alcalde, señor Marín, se retira momentáneamente de la Alcaldía por encontrarse con su salud un tanto quebrantada, necesitando tomar un corto descanso.

EL INTENDENTE DE SANTIAGO.—Ayer regresó de Valparaíso el señor Intendente de Santiago don Jorge Valdivieso Blanco, que había ido a ese puerto por asuntos particulares.

JUNTA DE PAVIMENTACION.—El Lunes próximo, a las 4 de la tarde, se reunirá en la Sala de la Intendencia, la Junta de Pavimentación Fiscal, para ocuparse de diversos asuntos relacionados con los trabajos de pavimentos que se efectúan en algunas avenidas de la ciudad.

CONVENTILLOS.—El jefe de la Inspección de Higiene de la Municipalidad, visitó en la tarde de ayer varios conventillos situados en el barrio Independencia.

Como muchos de estos conventillos se encuentran en pésimas condiciones de higiene, se pedirá la demolición de ellos.

EMPLEADOS MUNICIPALES.—En el sorteo organizado por la Sociedad de Protección Mutua de Empleados Municipales, verificado ayer en la Sala de la Alcaldía, resultaron premiados los siguientes socios:

Don Luis Nieto, con $ 300; don Víctor Viaux, con 200; don Carlos Molina, con 60; y don Alberto Pérez, con 50.

SESION MUNICIPAL.—Ayer no se celebraron ninguna de las dos sesiones extraordinarias a que estaba citada la Municipalidad, por falta de número.

POLICIA LOCAL.—Durante el mes de Enero atenderá el Juzgado de Policía Local, el Tercer Alcalde señor Eduardo Almarza.

CONSEJO DE GOBIERNO LOCAL. —La última sesión del Consejo de Gobierno Local fué presidida por el señor Roldán. Asistieron los señores don Julio Philippi, don Oscar Dávila, don Juan de D. Vergara Salvá, don Enrique Doroso Urmeneta, don Ernesto Arteaga Undurraga, don Jorge Calvo Mackenna, don Alfredo Santa María, don Manuel Núñez y el consejero - secretario don Luis A. Mesa Torres.

Se dió cuenta de diversas comunicaciones con las que se remiten suscripciones, se contestan notas y circulares, se solicitan números de la Revista y se formulan consultas; de haberse recibido los presupuestos de varias municipalidades para 1921, y las presentaciones que hacen para dar a conocer la difícil situación económica en que se encuentran con motivo de la aplicación de la ley de caminos, las municipalidades de Mulchén, Puqueldón y Cabildo.

Fué aprobado el informe del señor Roldán en una consulta de la Alcaldía de Chillán, tendiente a establecer si no habiéndose aprobado presupuesto para 1921 y debiendo, en consecuencia, entrar en vigencia el de 1920, debe o no debe pedirse a la Asamblea de Contribuyentes que se pronuncie sobre la tasa de la contribución de haberes.

Se impuso el Consejo de que en los primeros días del mes de Enero se ausentarán del país los vicepresidentes señores Roldán y Vergara Salvá, que van respectivamente a Estados Unidos y a Francia. Con este motivo se acordó comisionar al señor Roldán para que estudie la nueva forma de gobierno municipal en las ciudades de importancia, particularmente el gobierno por comisiones, y lo relativo a cursos de derecho municipal y preparación de empleados municipales, y al señor Vergara Salvá, para que estudie la relación entre el Alcalde y los electores (forma de elección), facultades administrativas de los alcaldes, y finanzas municipales.

Se acordó suspender las sesiones hasta el mes de Marzo próximo, y autorizar a la Mesa Directiva para que tramite los asuntos urgentes que se puedan presentar, y los informes pendientes que sean entregados en secretaría por los señores consejeros durante el receso.

Se acordó, por último, dejar constancia en el acta de la satisfacción con que el Consejo tomaba conocimiento de la mejoría que ha experimentado en su salud su presidente, el señor don Jorge Montt.

GUIA PROFESIONAL

ABOGADOS

ARTURO ALESSANDRI RODRIGUEZ
FERNANDO ALESSANDRI R.
VICTOR ACEVEDO LECAROS
Abogados
Estudio: Morandé 239 (altos). Teléfono Inglés 3638. Horas de oficina: solamente de 4 a 6 P. M.

ERNESTO BARROS JARPA
CESAR JIMENEZ FUENZALIDA
Gálvez 88. Teléfono 1845.

ERNESTO BIANCHI TUPPER
Oficina: Huérfanos 1112, segundo piso, teléfono 709.
Domicilio: Serrano 174. Teléfono 1034.

LUIS MALAQUIAS CONCHA S.
Asuntos civiles, criminales, accidentes, apelaciones. Compañía 1065. Casilla 1088.

CLARO Y CIA.
Luis Claro Solar, Samuel Claro Lastarria, Héctor Claro Salas, Fernando Claro Salas, Gustavo Claro Salas. Morandé 231. Teléfono 2355.

NAZARIO CHACON DEL CAMPO.
Morandé 466. Teléf. 966. Cas. 3211.

PEDRO DAZA BRANTES
Morandé 440. Casilla 2281.

ALBERTO DURAN B.
LEONIDAS DURAN B.
Santo Domingo 1145. Cas. 2914.

ROBERTO DE PETRIS
San Diego 65. Teléf. 166. Casilla 4044. Juicios civiles, criminales, de comercio, asuntos jurisdicción voluntaria.

FERNANDO ERRAZURIZ TAGLE
Notario-abogado. Bandera 345. Casilla 928. Teléf. 3224. Desde las 9 A. M., hasta las 6.30 P. M.

JORGE ERRAZURIZ TAGLE
LUIS A. QUINTEROS T.
Amunátegui 301. Teléf. 633. Cas. 2592.

HERMAN ECHEVERRIA C.
Moneda 1148. Teléf. 3421. Domicilio: Carrera 172. Teléfono 1504.

LADISLAO ERRAZURIZ
HERNAN LEIGH BAÑADOS
De 3 a 5. Alameda 1902.

NICANOR ELGUETA N.
Galería Alessandri 19-A (altos). Teléfono Inglés 536.

DANIEL FELIU
Merced 557. Teléf. 532. Cas. 3177

FERNANDO FIGUEROA VIAL
Galería Alessandri 24. Piso 2.o Casa 5.

LUIS FIDEL YAÑEZ
Defensor de Ausentes y de Obras Pías. Moneda 1935.

GALV. GALLARDO NIETO
Ahumada 168 altos. Teléfono 2343.

EDUARDO GREZ PADILLA
Catedral 1425. Teléfono 1144.

MANUEL GAETE FAGALDE
Notario-abogado. Huérfanos 1242. Teléfono Inglés 1355. De 9 a 12.30. Domicilio: Vergara 261.

MARTIN Y HERNAN FIGUEROA ANGUITA.
717 San Antonio. Teléfono 1981.

OSVALDO HEVIA L.
Morandé 244. Casilla 1631.

GUSTAVO KALTWASSER DIAZ
Huérfanos 1175. Casilla 855.

RAMON SEGUNDO JIMENEZ
Abogado. Galería Alessandri 17. De 10 a 11 y 4 a 6.

BERNARDINO LEIVA
Abogado, Bandera 552.

MIGUEL LUIS LAGOS
Abogado Banco Hipotecario de Chile. De 11-12 y de 3 a 4. Casilla 1056.

FIDEL MUÑOZ RODRIGUEZ
Y
GUSTAVO CANO PEEL
Oficina: Bolsa Productos. 2.o piso. Huérfanos 1153.

LORENZO MONTT
AMBROSIO MONTT WILMS
Compañía 1207. Teléfono 2307.

MANUEL MERINO E.
LUIS MERINO E.
Agustinas 584. Teléf. 2077. Casilla 2247. De 4 a 5.30.

MANUEL OLIVA
Galería Alessandri 15-A. Juicios civiles, de comercio y criminales.

ALFONSO REVECO
Alegatos. Nueva York 59 (frente Bolsa Comercio). Teléf. 455.

ANTONIO PLANET C.
Abogado. Especialmente cuestiones comerciales. Estudio: Bandera 575, oficina 34. Casilla 4034. Teléfono Inglés 1137: 3 a 5 P. M.

CARLOS SALAS HERRERA
Abogado. Bandera 552. Casilla 3366. Teléfono 2177.

LISANDRO SANTELICES E.
Morandé 450. Especialmente: particiones, juicios sobre propiedades y estudio y arreglo de títulos.

HECTOR SALAS IBAÑEZ
Abogado. Avenida España 430. Teléfono 230. (Parque).

HUMBERTO SALGADO GALLARDO
Causas militares, civiles, criminales. Alegatos Corte Suprema, Apelaciones. Bandera 152.

ENRIQUE TAGLE MORENO
Estudio. Compañía 1293.

EMILIO TAGLE RODRIGUEZ
Abogado. Huérfanos 240. Teléfono 2018. Atiende preferentemente asuntos comerciales y mineros.

LEOPOLDO URRUTIA
Banco Hipotecario de Chile, de 2-5. Domicilio: Santa Rosa 128. Teléfono 2223.

HUMBERTO YAÑEZ VELASCO
Compañía 1293. Teléfono 1614.

INGENIEROS

C. GARCIA CROSS
Ingeniero de minas. Estudios en Estados Unidos. Especialidad minería de oro. Teléfono 1893. Huérfanos 1759.

ALFREDO LEA-PLAZA
Santiago. Huérfanos 2334. Oficina: Moneda 1163. Teléfono 137.

MEDICOS

DR. ARNELLO
Cirugía. Anestesia general. Venéreas. García Reyes 17. De 12-3. Hospital San Vicente 4-6.

DR. LEONIDAS AGUIRRE A.
Especialista enfermedades niños y afecciones pulmonares. De 10-11 y 1,30-3.20. San Francisco 116.

DR. AMENABAR OSSA
Oculista, 14 años Europa. 3 años Médico-Director Hospital de Ojos Condado Stafford (Inglaterra). Merced 494. De 1.30-4. Teléfono 602.

DR. ALONSO ACUÑA R.
Moneda 1035. Consultas de 2 a 4.

DR. ITALO ALESSANDRINI I.
Cirugía y Ginecología. Consultas 1 a 3. Merced 334. Teléfono 3555.

DR. BISQUERT
Vías Urinarias. Sífilis. Moneda 859. De 3 a 6. Casilla 2563.

DR. BORQUEZ SILVA
Estudios Europa. Pulmón, corazón. Estómago. Intestinos. Rayos X. 3 a 6. A. Prat 80. Teléf. 19, Matadero.

DR CARLOS BOLIVAR S.
Medicina general. Delicias 210. De 1 a 3.

DR. JULIO BUSTOS
Médico de Ciudad de Santiago.— Medicina interna, niños, sífilis. Recoleta 707. De 2 a 4.

DR. GARCES BAEZA
Medicina interna, especialmente corazón, pulmón, riñones, aparato digestivo. Sífilis. Santo Domingo 730. De 2-4.

DR. ARTURO BARRAZA A.
Vías urinarias, sífilis. Puente 557. De 3 a 6.

DR. I. DIAZ MUÑOZ S.
Medicina general. Vías urinarias. Consultas de 2-4. Bandera 574.

DR. ALBERTO RAHAUSEN
Cirugía y Ginecología. Carmen 47.

DR. BRAGA CASTILLO
Rayos X. Merced 136. Teléfono 1393. Consultas: de 9 a 10 y de 1 a 4.

DR. CORREA CORTES
Medicina interna, Sífilis. Afecciones externas de la vista. 2-5. Echaurren 48.

DR. CAMPOS MENDEZ
Medicina interna. Enfermedades y desórdenes sexuales. Ausente en Constitución. Compañía 2855.

DR. MANUEL CALVO MACKENNA
Médico Pensionado San Vicente. 1 a 3. Santo Domingo 1412. Teléfono 596.

DR. PEDRO CONTRERAS A.
Consultas: Lunes, Miércoles y Viernes: 2-4. Compañía 1470.

DR. CHARLIN
Enfermedades de la vista. Compañía 2115. Consultas: de 3 a 6 P. M.

DR. LEONIDAS CORONA T.
Laboratorio Clínico. Delicias 868. (Frente a Estado). Consultas: de 4 a 6. Teléfono 2483.

DR. W. E. COUTTS
Sífilis. Vías Urinarias. Consultas: de 3 a 5. San Martín 372.

DR. CASTRO OLIVEIRA
Garganta, nariz, oídos. Estado 62. De 3 a 6.

DR. ALDO CONTRUCCI
Estudios en Europa. Medicina interna. Sífilis. San Antonio 451. De 2 a 4. Teléfono 188, Providencia.

DR. LUIS CALVO MACKENNA
Profesor extraordinario de medicina infantil. Se trasladó a República 350. Teléfono 2112.

DR. R. CASTAÑON SALINAS
Jefe Policlínica Prof. García Guerrero. Medicina interna. De 5 a 7. Maestranza 374.

DR. CASTAÑEDA IGLESIAS
Ex-médico residente Hospital de Niños. Catedral 1882. Teléfono 254. 1.30 a 3.30.

DR. PAULINO DIAZ
Moneda 1963. Teléfono 1178. De 1 1|2 a 4. Especialmente Piel, Venéreas.

DR. DIAZ VELASCO
Medicina interna Niños. Sífilis. 1 a 4. Vergara 474. Teléfono 236 Parque.

Dr. A. DIMITSTEIN G.
Medicina general, especialmente Corazón, Estómago y Pulmón. De 1 1|2-5. Delicias 1478. Se atienden llamados nocturnos.

DR. EUGENIO DIAZ LIRA
Cirugía de niños y ortopedia.— Agustinas 1270. Teléfono 2285.

DR. RICARDO DONOSO
Estudios en Europa. Medicina interna, especialmente pulmón, corazón. Agustinas 619. De 1.30 a 3.30.

DR. ESPINA
Rayos X. Medicina interna. Estudios Europa. Delicias 1228 esquina Gálvez. Teléfono 2103. De 1.30 a 4.

DR. JULIO EASTMAN
Catedral 2673. De 1.30 a 3.30. Teléfono 2637. Casilla 1571.

DR. FUENZALIDA BRAVO
Profesor de enfermedades niños. Merced 560. Teléfono 1721. De 2 a 4.

ARTURO FRITZ
Medicina general. Jefe Policlínica Piel y sífilis. De 3 a 6. Huérfanos 1353.

DOCTOR GIANELLI
ESTUDIOS EUROPA
Sífilis. Piel. Vías urinarias. 21 de Mayo 562. Consultas de 2 a 6.

DR. ENRIQUE GONZALEZ H.
Estudios en Europa. Especialmente estómago, intestinos, hígado, diabetes, obesidad y reumatismo. Ejército 660. Consultas: 2-4.

DR. JOSE S. GONZALEZ O.
Médico residente del Hospital de Niños.— Enfermedades de niños y cirugía general. Consultas: de 2 a 4 P. M. Matucana 303. Santiago.

DR. ARISTIDES GONZALEZ C.
Prof. extraordinario. Obstetricia, enfermedades señoras. 1-3. Cas. 1551. Teléfono 2789. San Martín 272.

GONORREA E IMPOTENCIA
Debilidad vital y gonorrea con sus afecciones, prostatitis, supuraciones por más crónicas que sean, se curan en pocos días, garantida. Sistema nuevo. Dr. Winkelmann: Alameda 880.

DR. ERNESTO GREENE
Estudios Europa. Cirugía, ginecología. Consultas: 2-4. San Martín 509, esquina Catedral. Teléfono 2860

DR. HERRERA ROGER
Médico Hospital de Niños. Teléfono 2679. Delicias 2558. De 1 a 3.

DR. ALEJANDRO INFANTE
Enfermedades niños. Médico Hospital Niños San Luis. Consultas: 1-4. Delicias 253.

Dr. AGUSTIN INOSTROSA
Cirugía, Ginecología, Sífilis. De 4 a 6. Puente 559.

A. ICAZA BARROS
Médico cirujano. Bandera 736. Teléfono 233. Consultas: 5 a 6.30.

DR. ROBERTO JARAMILLO B.
Ejército 707. Teléf. 142, Parque.

RICARDO KUSCHEL S.
Cirugía general. De 3-4, excepto Sábados. Merced 186. Teléf. 1344.

DOCTOR KONIG
Neurastenia, Typhus, Corazón, Bronquitis. Calle Claras 549. 2-4.

DR. A. KORNER ANDWANDTER
Estudios en Estados Unidos. Cirugía, Ortopedia. Consultas: 2-4. Santo Domingo 623.

PROFESOR LUCO
Enfermedades nerviosas y mentales. Merced 336. Consultas de 1 a 3.

DR. LAVAL
Medicina interna, especialmente pulmón. Amunátegui 31. De 2 1|2-4.

DR. MALBRAN
Enfermedades mentales y nerviosas. De 2 a 5. San Antonio 584.

PROFESOR DR. EDUARDO MOORE
Enfermedades sociales, piel y Urología. 110 Vergara, esquina M. Montt. 3 a 6.

DR. MORAGA FUENZALIDA
Medicina y cirugía de niños. Cochrane 118. Teléfono 2804. De 1 a 3.

DR. MEZA OLVA
Estudios Europa. Medicina interna, pulmón, corazón, riñones, sífilis. 3 a 4. Dieciocho 268. Domicilio: Vicuña Mackenna 955. Teléfono Santa Elena 9.

DR. JUAN MONTENEGRO M.
Enfermedades niños. De 2 a 4. Compañía 1770. Teléfono 2120.

DR. ITALO MARTINI Z.
Ojos, oídos, nariz y garganta. Delicias 411. Consultas: 2 a 4.

DR. LUIS G. MIDDLETON CRUZ
Oídos, nariz, garganta. Trasladóse: Miraflores 540. De 4 a 6.

DR. JULIO MOORE F.
1.30-3.30. Niños, sífilis. Vergara 155. Teléfono 3074.

NEUMATORAX ARTIFICIAL
Tratamiento Tuberculosis pulmonar. Dr. Moreno. Estudios Europa. Recoleta 561. De 2.30 a 4.30.

DR. MOUAT S.
Ginecología, partos. Ex-Jefe Clínica Ginecológica Dr. Korner. Brasil 25. De 1 a 4.

DR. OHLERICH
Titulado Alemania y Chile. Medicina general adultos y niños. Teléfono 332. De 2 a 4. Teatinos 336.

DR. DAVID PULIDO
Enfermedades niños. Santo Domingo 1646. Teléfono 2152. Consultorio: Santo Domingo 1695. 1-4.

DR. OTTO PHILIPPI
Enfermedades niños. Santo Domingo 820 esq. San Antonio. Consultas: 1 a 3. Teléfono 2415.

PROFESOR PARDO
Cirugía y enfermedades de señoras. Consultas: de 2 a 4. Ejército 119.

DR. OSCAR PERALTA C.
Arturo Prat 671. Consultas: 2 a 4. Policlínica: de 8 a 9.30. Teléfono Inglés 194. Matadero.

DR. PAREDES F.
Especialmente enfermedades señoras. Jefe Policlínica Prof. Korner Medicina Cirugía Abdominal. Amunátegui 23. De 2-4.

DR. PRUNES
Estudios en Europa. Jefe de Clínica. Piel, sífilis, venéreas. Merced 490. Casilla 2394.

DOCTOR PANTOJA
Medicina interna, corazón, pulmón, estómago, sífilis, 2-4 y 7-8. Sto. Domingo 1036. Teléf. 574. Domicilio: Monjitas 392.

DR. NACIANCENO ROMERO
Ausente en Europa.

DR. RICARDO PERALTA G.
Cirugía general, especialmente de niños. Claras 471.

DR. MANUEL RODRIGUEZ A.
Medicina interna. Consultas: 4 1|2 a 6. Amunátegui 31.

DR. RAFAEL PEÑARANDA R.
Especialmente corazón, estómago, hígado, riñón, sífilis, venéreas. Llamados nocturnos. 2 a 4. Catedral 2219.

DR. MARCIAL PARADA
Oídos, nariz, garganta. Delicias 1626. Teléfono 2844. De 3 a 5.

DR. QUIROGA
Enfermedades nerviosas y mentales. Puente 559. Consultas de 3 a 5.

DR. F. RAYO RIQUELME
Cirugía. Enfermedades de señoras. Lunes, Miércoles, Viernes, 1 a 3. Martes, Jueves, Sábado, 5 a 6. Moneda 1815. Teléfono 3329.

DR. EDUARDO DE RAMON
Cirugía. Enfermedades señoras. De 1 a 3. Agustinas 1660.

DR. JOEL RODRIGUEZ F.
Estudios Europa. Medicina interna, especialmente estómago, intestinos. Rayos X. de 2-4. Amunátegui 559. Teléfono 2310.

DR. ADOLFO KAPLAN
Rayos y Medicina interna
Ausente en Europa.

Dr. MARCO A. SEPULVEDA R.
Laboratorio
Abierto a toda hora. Bandera 736. Teléf. 233. Exámenes completos: Orina, sangre, desgarro, etc. Investigaciones: tifus, difteria, etc. Hemoculturas. Autovacunas.

DR. OSVALDO SALAS C.
Catedral 2529. Jefe Clínica Niños. Niños, adultos. De 1-3. Teléf. 2791.

DR. SANTANDER
Estudios Europa. Enfermedades corazón, riñón, sífilis, especialmente estómago e intestinos. Examen del enfermo por rayos X y laboratorio. Moneda 821.

SIFILIS
VENEREAS Y PIEL
Doctor Félix Grohnert E.
Castro 238. Consultas: 2-6.

DR. CARLOS A. SOMMERS
Enfermedades del pulmón. De 1-3. Catedral 2099.

SANATORIO
PENSIONADO PARTICULAR
Av. Matta 586.— Tel. 97 (Matadero)
Partos; operaciones, enfermedades de señoras, corazón, digestivas, nervios, **Morfinomanía**; aislamiento y curación. Sala de operaciones, laboratorio electroterapia. Rayos X. Parque, jardines.
Dr. AQUILES RIVEROS

DR. STUARDO
Estudios Europa. Enfermedades niños. De 1 a 4. Agustinas 1684. Teléfono 2245.

J. SCHWARZENBERG L.
Enfermedades niños, 1-3 excepto Jueves y Sábado. Merced 186. Teléfono 1344.

DOCTOR STOLTING
Oculista. Médico recibido en Alemania y Chile. Compañía 1392. De 3 a 5.

Dr. SOTO PARADA
LABORATORIO
Moneda 1035
Exámenes
sangre, orina, ect.

DR. SUAREZ ALVAREZ
Oculista. Jefe Clínica Ojos. De 1 a 3. Santo Domingo 1283.

DR. TORRES TORRES
Jefe Clínica Prof. Korner. Enfermedades señoras, cirugía. Catedral 1249. De 2 a 5.

DR. UGARTE MONTES
Medicina interna, cirugía, sífilis. Sotomayor 541. 1.30 a 3.30.

DOCTOR VARGAS SALCEDO
Cirujano, Martes, Jueves y Sábado 3-5. Teatinos 254. Teléf. 1060.

DR. WAUGH ALDUNATE
606—914 Estudios Europa. Medicina interna. Venéreas. Sífilis. Reacción Wassermann. 2 a 4. Catedral 1988.

DR. G. B. VIDAL S.
Consultas 2 a 6. Delicias 2646.

DR. ZUÑIGA C.
Enfermedades señoras. Jefe Clínica Obstetricia. Avenida España 472. De 1-3. Teléf. 111 Parque.

DR. WIREN
Oído, nariz, garganta. Claras 471. 2-4. Policlínica, no funciona hasta nuevo aviso.

DENTISTAS

A. ARREDONDO REYES
Delicias 2774 (Portal Edwards). Porcelanas, orificaciones, puentes. Trabajos garantizados.

BAHAMONDE INZUNZA
Ex-Ayudante Clínica Esc. Dental. Tratamiento enfermedades boca, 2-5, Huérfanos 1353.

DR. CERDA LOPEZ
Dentista. Trasladóse Santo Domingo 849. Consultas 9-12 y 2-6.

F. CASTRO C.
Ayudante Escuela Dental. Puentes, coronas. Estado 250.

FORTUNATO ENCINA
Dentista.— Avisa a su clientela que desde el 1.o de Enero trasladará su oficina desde Agustinas 849 a Estado 363, al llegar a la Plaza.

MUÑOZ LOBOS HNOS.
Extracciones sin dolor. Sommoformo, puentes, placas, tratamientos rápidos. San Diego 307-448.

PEDRO MENDEZ
Dentista.— Estudios Estados Unidos, Europa. Trasladóse Huérfanos 782.

MANUEL VEAS F.
Trabajos rápidos. Extracciones sin dolor. 9-12 y 3-7. Prat 293.

DR. ROGAT
PIORREA ALVEOLAR
Bolsa de Comercio
Oficina 212-213

ESPECIALISTA EN PIORREA ALVEOLAR
(Encías supurantes, dientes movibles). Consultas en Valparaíso los Sábados. Condell 88.

ENRIQUE MORENO OLEA
Clínica Dental
Especialista en cada sección. Huérfanos 1616. Teléfono 1697.

CARIOLANO LARA VALLE
Trasladará su consultorio a su domicilio: Rosas 1567.

VICTORINO ALONSO
Dentista. Estudios en Philadelphia. Moneda 1164.

J. A. CASTRO OLIVEIRA
R. CASTRO OLIVEIRA
Estado 62

Dra. ELVIRA ROSAS S.
Dentista. Bandera 76.

ALEJANDRO VALENZUELA DIAZ
Ayudante Escuela Dental. Extracciones, sommoformo. Electronización contra Piorrea. Morandé 131.

CESAR VACCARO F.
Dentista.— Merced 778.

ARQUITECTOS

EDUARDO TASSO
Construcciones, transformaciones y reparaciones. Honorarios 8 o|o. Planos, presupuestos. Morandé 131.

ALIRO CORDERO BAÑOS
Arquitecto de la Universidad de Chile. Amunátegui 61.

MATRONAS

M. AVILA
Matrona ginecologista, atiende enfermas todo época embarazo. Consultas gratis. García Reyes 58.

CLINICA
Ana G. de Vargas Barrera. Partos, enfermedades señoras. Recibe pensionistas. Cochrane 985.

CONSULTAS GRATIS
Me dedico en los alumbramientos sin dolor y dolencias femeninas. Las señoras en estado interesante pueden disponer de dormitorios higiénicos, luz, baño y pensión, sólo por $ 5 diarios. **—Avenida Matta 1127. Instituto Doctora Lastarria.**

CELIA CASTILLO
Clínica Privada. Recibo pensionistas. Atiende llamados fuera Santiago. Unión Americana N.o 32.

CONSULTORIO FEMENINO
Sara Novoa, Partos desde $ 35. Curaciones, Inyecciones. Pensionistas. Nataniel 588.

Mme. E. FRAGNAUD
Matrona francesa. Consultas de 1 a 5. Manuel Rodríguez 647.

CARMELA TORO G.
Pensionistas. Curaciones. Atiende a toda hora. Matucana 640.

MATRONA ERAZO
Huérfanos 2460. Partos. Enfermedades señoras. Raspaje. Curaciones. Inyecciones. Consultas absolutamente privadas. Recibo pensionistas.

AMELIA GUTIERREZ
Partos, llamados provincias, curaciones. Camilo Henríquez 109, próximo Rancagua.

DELFINA GONZALEZ
Chacabuco 615. Atiendo toda época embarazo, pensionistas, economía, secreto profesional, llamados provincias.

PENSIONADO MENARES
Pensionistas. Partos. Pensión $ 35. Curaciones, masaje médico. Cochrane 846.

J. MORENO
Clínica Especialidad curaciones internas. A. Prat 1579.

ROSA MONTOYA
Enfermas, pensionistas, atención médica permanente. Operaciones. Inyecciones. Curaciones. Maestranza 283.

"PENSIONADO MURFFI"
Especialidad enfermedades señoras. Partos. Pensión desde $ 40. Curación flores blancas. Cobro después mejorada enferma. Inyecciones. Exámenes gratis. San Diego 360.

MERCEDES ROJAS
Matrona. Clínica Privada. Enfermas cualquier tiempo. Precios módicos. San Diego 932.

CLINICA "Dra. VICENTINA"
Especialidad enfermedades de señoras. Curación catarro, flores blancas. Pensionado higiénico. Partos. Asistencia completa: $ 50. Examen gratis. San Diego 57.

R. VARELA
Matrona ginecologista. Recibe pensionistas, toda época embarazo. San Pablo 2025.

VARIOS

VELLO DE LA CARA.— EXTRACCION RAPIDA Y SEGURA
Masaje facial de belleza. Curación de la piel seca o grasosa. **Consultorio Femenino de Cultura Física.— Santo Domingo 843.**

ESCUELA NACIONAL DE MASAJISTAS
Policlínica privada. Director: Díaz Gascogne. Estado 334.

P. BEZANILLA y Cía.

Importación Norteamericana

DESEAN

Felíz Año Nuevo

A su distinguida clientela y la invitan cordialmente a ver el precioso surtido de MUEBLES últimos modelos confeccionados en nuestros talleres por Operarios chilenos con Materiales importados

---

PIANOS!!

Steinway & Sons

Blüthner

Bechstein

Schiedmayer

Ronisch

Seiler

Acaba de recibir espléndido surtido

Otto Becker

Unico importador

LENA

VENDO, bajo contrato, treinta carros y cinco mil sacos carbón blanco, entregables desde Enero.

MONEDA 1011

1.o-E

Dirección General de Correos

Se llama la atención hacia el aviso publicado en el "Diario Oficial" pidiendo propuestas públicas para la provisión de 10,000 kilos de hilo de cáñamo y un millón de sellos de plomo, propuestas que se abrirán el 3 de Enero próximo a las 2 y 3 P. M., respectivamente.

EL DIRECTOR

Santiago, 16 de Diciembre de 1920.
3-Ene.

Carros de Ferrocarril

TROCHA ANCHA (1,676 mts.)

Bodegas, Rejas, Cajones y Planos de 20 y 30 toneladas, nuevos, listos para circular, se ofrecen.

BOLSA DE COMERCIO

OFICINA N.o 316 DE 11 A 12 A. M.

HUESILLOS BLANCOS

CALIDAD ESPECIAL

Ofrece:
Luis Luxardo y Cía., Valparaíso
Agente en Santiago:
DANTE PENELLI :-: HUERFANOS 761

1-o-Ene.

FELIZ AÑO NUEVO

Desea a su distinguida Clientela

Otto Becker

Ahumada 113

La Sociedad Anónima Ferias y Bodegas de Valparaíso

se permite recomendar a los productores de

Queso y Mantequilla

las ventajas que les reporta la consignación de dichos productos a la sociedad en Valparaíso para su venta directamente a los consumidores de la costa y a los de dicho mercado; evitándose, así, inútiles y costosos gastos y obteniendo, al mismo tiempo, las más favorables condiciones para sus ventas.

Los interesados obtendrán todo clase de informaciones, dirigiéndose a la oficina de la

AGENCIA EN SANTIAGO
BANDERA 287. — CASILLA 2757

EL GERENTE.

19-E

MAQUINARIAS

MOTORES

"CROSSLEY"

A

PARAFINA, PETROLEO, GAS POBRE Y SEMI DIESEL

Mezcladoras de concreto, Chancadoras de piedra, Grúas eléctricas y a vapor, Vía y carros Decauville, marca

"RANSOME"

Empaquetadura, Lubricadores
Transmisiones, Herramientas
Descansos, Consolas
Aceites, Correas
MANGUERAS
Piedras esmeriles
Cables de Acero
Válvulas para agua y vapor

Bombas
Winches
Prensas
Poleas
Combos
Tecles
Pernos

Tornos
Tijeras
Punzones
Tarrajas
Taladros
Tornillos
Cigüeñas
Sierras

S. W. HENDRIE

Blanco 664 - VALPARAISO - Cochrane 669
CASILLA 1342

AMPOLLETAS

100 Buj ½ Watt $ 5.- c/u
CORRIENTES a $ 2.50 c/u
EMP. ELECTRICA CHILENO-ALEMANA Sto DOMINGO 1050

Avisos de Vapores

LINEA ITALIANA DEL PACIFICO

GENOVA = VALPARAISO

Servicio de vapores establecido por las Compañías:
TRANSATLANTICA ITALIANA. — SOCIETA NAZIONALE DI NAVIGAZIONE

Los siguientes magníficos vapores de carga de 12,000 toneladas saldrán próximamente de Valparaíso (Vía Panamá).

"ANSALDO SAN GIORGIO I"
en la segunda quincena de Enero.

"ANSALDO IV"
en la segunda quincena de Febrero.

"ANGELO TOSO"
en la primera quincena de Marzo.

Reciben carga para los puertos de:
CHILE, PERU, ECUADOR, COLOMBIA, PANAMA, COLON, VENEZUELA, CADIZ, BARCELONA, MARSELLA y GENOVA

Por fletes y demás pormenores, dirigirse a los agentes generales en Chile:

MOLFINO HERMANOS

DEPARTAMENTO DE VAPORES

Calle Blanco 582, Calle Cochrane N.o 581.— Teléf. Ingles N.o 2032.— Correo. Casilla N.o 279.— VALPARAISO

Calle Morandé N.o 434.— Teléf. Inglés N.o 3080.— Correo, Casilla N.o 2728.—SANTIAGO

Compañía Sud-Americana de Vapores

Viajes rápidos a CRISTOBAL en conexión con naves para Europa y Estados Unidos.

"AYSEN"
El Miércoles 12 de Enero, a las 4 P. M.

"HUASCO"
El Miércoles 26 de Enero a las 4 P. M.

Vapor para PIMENTEL:

"MAPOCHO"
El Sábado 8 de Enero a las 4 P. M.

AGENTES: Wessel, Duval y Co., Huérfanos esq. Morandé.— SUB-AGENTES: Santiago H. Spencer, Huérfanos 946; Expreso Villalonga, Agustinas 840, y Compañía de Transportes Unidos, Estado esquina Delicias.

EL DIRECTOR-GERENTE

GRACE LINE

SERVICIO RAPIDO DE VAPORES ENTRE VALPARAISO Y NEW YORK

Viajes en 18 días. Vía Canal de Panamá, con escalas en Antofagasta, Iquique, Callao y Cristóbal.
Servicio de Primera Clase únicamente.
Camarotes de lujo.
Cuisine inmejorable.

SALIDAS FIJAS SABADO POR MEDIO, A LA 1 P. M.

"SANTA ELISA" saldrá Enero 8.
"SANTA LUISA" saldrá Enero 22.
"SANTA TERESA" saldrá Febrero 5.
"SANTA ANA" saldrá Febrero 19.

Por informaciones y pasajes, dirigirse a sus Agentes en Santiago

GRACE Y Cía. (Chile) S. A.

HUERFANOS 1087. — SANTIAGO

Compañía Nacional de Vapores

VAPORES RAPIDOS DE PASAJEROS CON INSTALACION INALAMBRICA

"ITATA"

SALDRA EL VIERNES 7 DE ENERO PARA LOS SIGUIENTES PUERTOS:

Tomé, Corral (Valdivia)

RECIBE CARGA DESDE EL JUEVES 6 DE ENERO DE 1921

"QUITO"

SALDRA EL SABADO 8 DE ENERO PARA:

Coquimbo, Caldera, Chañaral, Antofagasta, Mejillones, Tocopilla, llegando a Iquique el 13 de Enero de 1920

Por fletes, pasajes y demás pormenores ocurran a la oficina de la Compañía,

BLANCO 1169

SOCIEDAD ANONIMA

FERIA YZQUIERDO

Por ser día festivo el Sábado 1.o de Enero, la feria de ese día tendrá lugar, conjuntamente con la del

MARTES 4

JUAN ANTONIO GONZALEZ EDWARDS
Gerente

EL BOX EN 1920

PROGRESOS EN NUESTRO BOX. — LOS NOVELES PUGILISTAS. — BOXEADORES QUE SE HAN DISTINGUIDO. — FUTUROS CAMPEONES. — LOS AFICIONADOS

LABOR DE LA FEDERACION Y ASOCIACION DE CENTROS DE BOX. — EL CALENDARIO

Siguiendo nuestra costumbre de todos los años, hemos tratado de hacer en estas cortas líneas el balance del movimiento boxeril habido en nuestro país durante el año que terminó.

Si bien es cierto que no han aparecido nuevos campeones nacionales y los extranjeros que nos han visitado, tampoco son notabilidades del ring, se puede hacer ver el enorme aumento de pugilistas chilenos y de cupos éxitos se puede presagiar algunas esperanzas para nuestro joven ambiente boxeril.

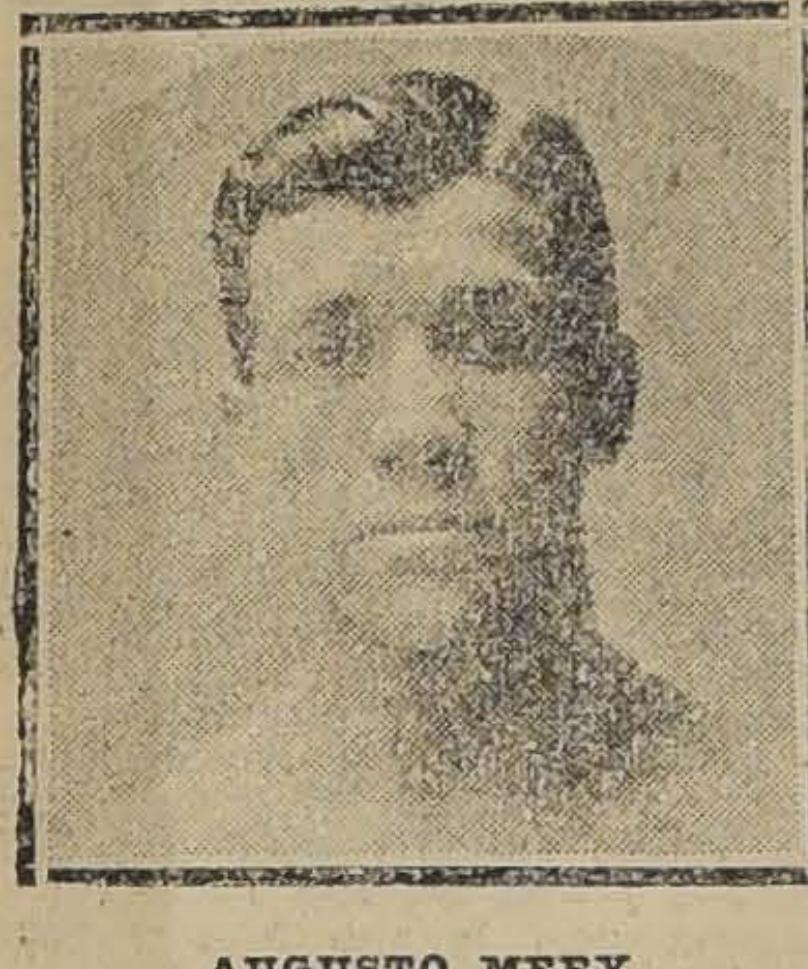
AUGUSTO MERY
(Peso gallo), campeón de la Asociación de Centros de Box

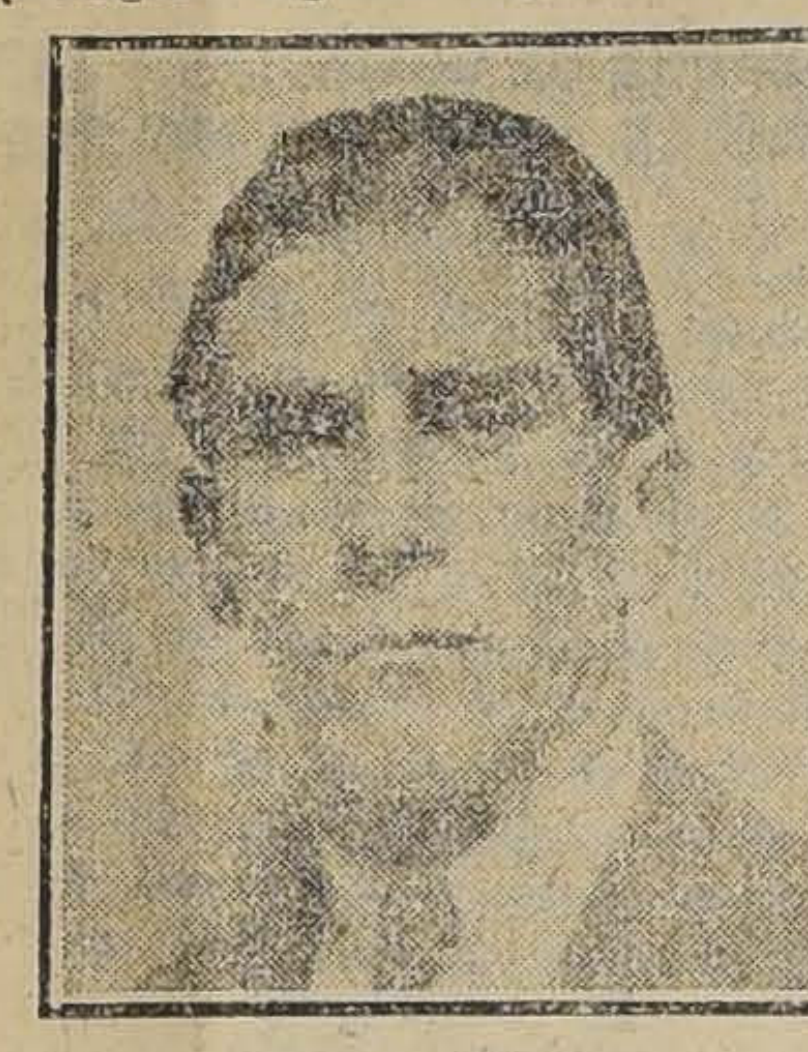
JOSE LABARCA
(Peso gallo), campeón aficionado de Chile

Tanto con esos niños que progresan, también se ha adelantado mucho en la reglamentación del box como espectáculo público, haciéndose ver en los menores detalles que vamos desterrando algunas antiguas y perjudiciales costumbres que usaban nuestros viejos hombres de ring. Así, la vestimenta, higiene personal de los pugilistas, limpieza de los seconds para atender a sus pupilos y otros detalles más, nos demuestran claramente que no está lejano el día que lleguemos a igualar a las costumbres europeas y americanas.

FROILAN ROJAS
Campeón peso pluma de la Asociación de Centros de Box

Lo que debemos hacer notar en esta crónica, es la falta de escuela que demuestran los nuevos elementos aparecidos y todo esto lo atribuímos a la falta absoluta de manageres o profesores de Educación Física que se encarguen de corregir y hacer ver a los aspirantes a boxeadores sus defectos, como así mismo aprovechar las condiciones de los noveles pugilistas.

GUILLERMO OSORIO
(Peso mosca), campeón aficionado de Chile

Hay una gran cantidad de jóvenes que practican desde hace tiempo el deporte y hemos podido ver que estos niños no progresan, apesar de las grandes condiciones que poseen, la mayoría de ellos no llegan ha tener escuela y su forma loca de pelear los hace desaparecer de los ring sin haber dejado el menor recuerdo entre los amateurs de carrera en nuestros rings.

Los pocos jóvenes que se han distinguido este año, son aquellos que han estado bajo las órdenes de algunos de esos buenos sportmen que dedican algunas horas a la enseñanza del boxeo. Así podemos citar como el mejor exponente al chico Juan Beiza, un gran peso pluma, que ha estado todo este último tiempo bajo las órdenes de don Felipe Zúñiga, científico profesor. Es este muchacho el que a nuestro entender, la más efectiva esperanza del boxeo nacional; posee un excelente físico y es hábil para pelear, condiciones éstas con las cuales se puede llegar muy lejos.

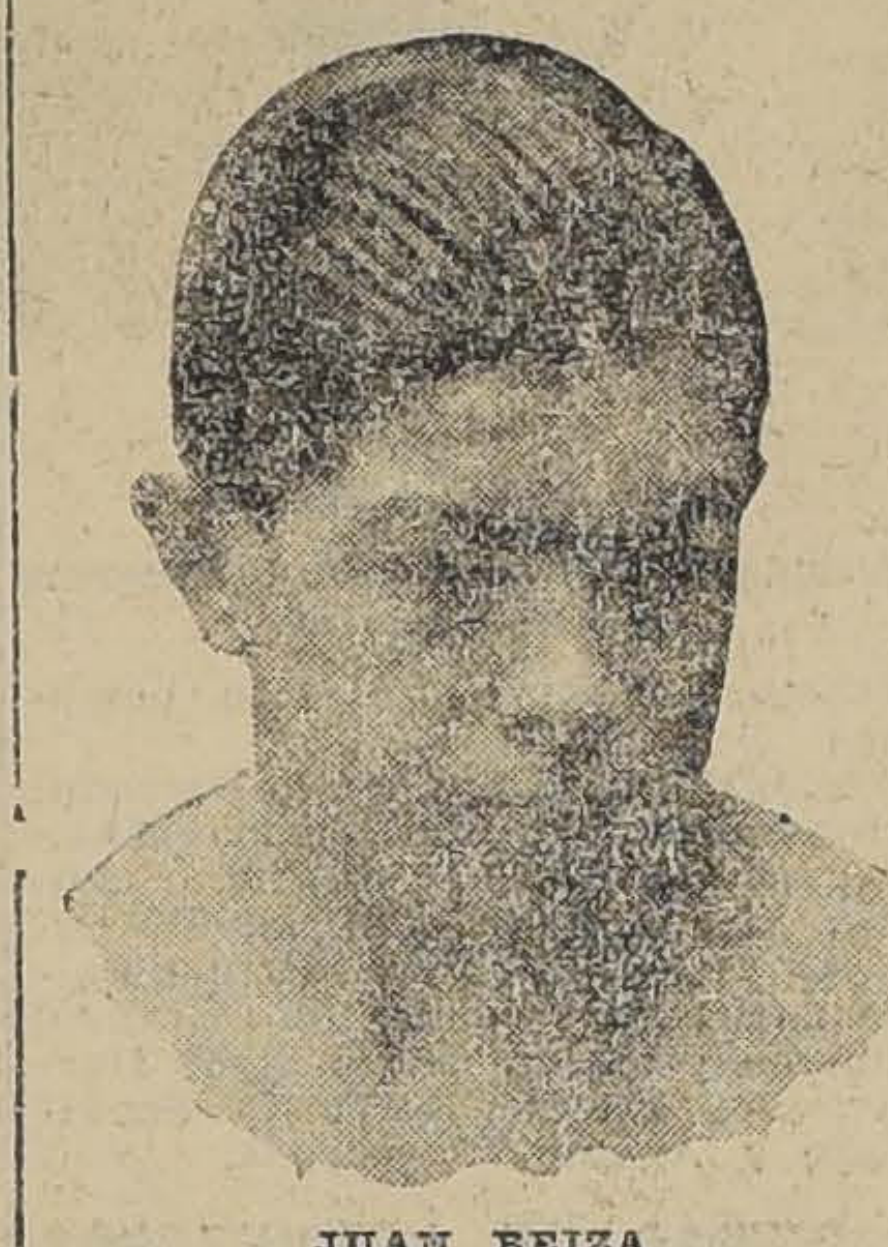
JUAN BEIZA
Excelente peso pluma

Entre los pesos livianos, podemos fijarnos en Froilán Rojas, que es el único muchacho de los centros de box que ha sostenido matches de fondo con profesionales de primera categoría. Este niño reune las condiciones del buen peleador, pero desgraciadamente jamás ha estado en manos de profesores, lo que hace que su escuela sea deficiente. El debe corregir sus defectos y seguramente llegará a ser un campeón.

Armando Vargas, es otro de los jóvenes que promete y sus progresos notorios, lo hacen ser uno de los pugilistas más temidos. También le hace falta un manager.

En los pesos pesados ha aparecido un hombre que reune todas las condiciones para llegar a ser el campeón de Chile; Quintín Romero y está bajo las órdenes de Jack Martínez, manager éste que seguramente hará de Romero un hombre de primera categoría.

DIONISIO MUÑOZ
(Peso pesado), campeón aficionado de Chile

Romero, ya ha demostrado al público de Santiago de lo que es capaz, obteniendo un hermoso triunfo por K. O sobre Alberto Coleman, ex-campeón de aficionados.

CARLOS PEREZ
Campeón peso pluma de Chile

Augusto Mery, Luis González y otros más, también se han distinguido como profesionales que prometen.

Al hablar de los profesionales antiguos, citaremos al campeón de los pesos livianos Manuel Sánchez, que es nuestro mejor exponente y que sigue conservándose en espléndidas condiciones, habiendo terminado su año pugilístico con un hermoso triunfo sobre Jhon Walter. Ahora Sánchez se prepara para salir del país y seguramente dejará muy bien puesto el nombre de Chile en el extranjero.

Carlos Donoso, Duque Rodríguez, Indalicio Lillo y Pablo Muñoz, han continuado progresando y manteniendo su prestigio.

La labor de la Federación de Box durante el año que termina ha sido sin duda, brillante, obteniendo un verdadero éxito en su campaña de organizar el deporte en forma que sea un espectáculo culto y que dé toda clase de garantías a los numerosos aficionados que pagan buenos precios por presenciar los matches que organizan los empresarios.

Con las entradas habidas, ha cancelado sus deudas y ha podido montar su gimnasio con todos los adelantos que necesita una institución de este género.

Los boxeadores enfermos han contado con la ayuda de la institución, que guarda parte de sus entradas para atender las necesidades de estos.

Sin lugar a dudas el éxito mayor de la Federación, ha estado en la organización de los campeonatos de aficionados de Chile y cuyos ganadores deberán representar a Chile en los próximos campeonatos internacionales del año 1921.

En los torneos realizados por la Federación, se distinguieron varios muchachos que serán al correr el tiempo, campeones entre los profesionales, pues, hay algunos de ellos que ya están a la altura de nuestros mejores hombres de rings.

Guillermo Osorio, en el peso mosca, es un joven con todos los recursos del boxeador científico y probablemente será muy difícil que sea vencido por los elementos de la nueva generación; José Labarca, en el peso gallo, sabrá mantener por largo tiempo su título; Carlos Abarca, recordado por su excelente actuación en el campeonato peso pluma de 1918, obtuvo en el campeonato del año que termina un ruidoso triunfo, adjudicándose nuevamente dicho título.

Nicanor Flores, el campeón peso liviano, nos demostró la fuerza de su punch, que unido a las condiciones que posee, harán de él un terrible pugilista.

En el peso medio liviano, está Luis Vicentini, muchacho que ya conoce el boxeo científico y que dada su juventud se esperan de él grandes progresos.

En los pesos medios está tal vez el mejor de nuestros aficionados, Benito Miranda. Este joven es de buena escuela y de fuerte punch, condiciones que lo han hecho adjudicarse innumerables victorias sobre contendores de mayor peso. Hoy es el campeón de la categoría.

Las categorías superiores no tuvieron el éxito que se esperaba, pues, los amateurs que actuaron por ellas, demostraron ser hombres de pocos recursos y de condiciones mediocres.

La Federación ha hecho durante el año que termina, una labor brillante, siendo digna de aplausos la labor desarrollada tando por el presidente señor Manuel Mackenna, como por el Directorio.

Otra institución que trabaja por el desarrollo del box, entre nosotros, es la Asociación de Centros de Box y de cuya labor ya se habrán impuesto nuestros lectores por la exposición que de esta institución hicimos hace algunas semanas.

Antes de terminar esta inconclusa reseña del box durante 1920, debemos reconocer los esfuerzos del manager Jack Martínez, para fomentar el pugilismo chileno, trayendo a nuestro país un buen número de boxeadores de primera categoría en Panamá.

De este segundo viaje se destacan Gumbeat Smith y John Walter, boxeadores que con su escuela aportan nuevos conocimientos a nuestros jóvenes principiantes.

MANUEL SANCHEZ
Campeón sudamericano de los pesos livianos

EL CALENDARIO

Nómina de las peleas desarrolladas, durante el año que termina:

Jueves 22 de Enero.— Armando Vargas-Casimiro Arellano. 10 rounds. Vencedor Vargas por knock-out al 5.o round.

Sábado 15 de Febrero.— Armando Vargas-Luis A. Guzmán. 10 rounds. Vencedor Vargas por knock-out al 1.er round. Referée señor Julio Lecaros.

Sábado 21 de Febrero.— Mario Beiza-Luis A. Candia. 10 rounds. Vencedor Beiza al 6.o round por knock-out.

Sábado 28 de Febrero.— Armando Vargas-Humberto Hernández. 10 rounds. Vencedor Vargas por knock out al 4.o round. Referée señor Guillermo Matte H.

Sábado 13 de Marzo.— Froilán Rojas-Juan Pino. 10 rounds. Vencedor Rojas al 4.o rounds por knock-out. Referée señor Gmo. Matte.

Sábado 27 de Marzo.— Mario Beiza-Carlos Arancibia. 10 rounds. Vencedor Beiza por knock-out al 2.o round. Referée señor R. de la Maza.

Miércoles 31 de Marzo.— Benjamín Meza-Abelardo Hevia. 10 rounds. Vencedor Hevia por knock-out al 1.er round.

Sábado 10 de Abril.— Manuel Sánchez-Indalicio Lillo. 15 rounds. Vencedor Lillo al 11.o round. Referée señor Federico Helfman.

Sábado 17 de Abril.— Festival deportivo en honor de la delegación de atletas uruguayos.

Sábado 24 de Abril.— Carlos Pérez-Froilán Rojas. 10 rounds. Vencedor Rojas por puntos. Referée señor Gmo Matte H.

Viernes 30 de Abril.— Definición del campeonato de peso pesado. Luis A. Firpo-Dave Mills. 15 rounds. Vencedor Firpo al 1.er round. Referée señor Manuel Prieto Nieto.

Sábado 8 de Mayo.— Armando Vargas-Luis A. Guzmán (revancha). 10 rounds. Vencedor Vargas al 3.er round por knock-out. Referée señor Guillermo Matte H.

Sábado 22 de Mayo.— Kid Bains-Indalicio Lillo. 20 rounds. Vencedor Lillo al 6.o round por retiro de su adversario. Referée señor Federico Hellman.

Sábado 5 de Junio.— Duque Rodríguez-Willie Murray. 15 rounds. Vencedor Duque al 11.o round. Referée señor Juan H. Livingstone.

Sábado 12 de Junio.— Pablo Muñoz-Manuel Aránguiz. 10 rounds. Vencedor Muñoz al 2.o round por knock-out. Referee señor don Alvaro de la Cruz.

Sábado 5 de Julio.— Manuel Sánchez-Mario Beiza. 15 rounds. Vencedor Sánchez al 4.o round por knock-out. Referée señor Juan H. Livingstone.

Abelardo Hevia-Carlos Soto. 15 rounds. Vencedor Hevia por puntos. Referée señor A. de la Cruz.

Sábado 24 de Julio.— Armando Vargas-Luis A. González. 10 rounds. Vencedor González por puntos. Referée señor Alvaro de la Cruz.

Sábado 7 de Agosto.— Calvin Respress-Dave Mills. 15 rounds. Vencedor Respress por puntos. Referée señor Manuel Prieto Nieto.

Sábado 22 de Agosto.— Entrega del cinturón donado por el Excmo. señor Alessandri al campeón suramericano don Luis A. Firpo.

Carlos Donoso-Juan Beiza. 8 rounds. Empate. Referée señor Rafael Maluenda.

Juan Pino-Froilán Rojas. 10 rounds. Vencedor Rojas por puntos. Referée señor Juan H. Livingstone.

Sábado 4 de Setiembre.— Carlos Lazo-Willie Murray. 10 rounds. Vencedor Murray al 4.o round por knock-out. Referée señor Gmo. Matte H.

Sábado 11 de Setiembre.— Pablo Muñoz-Duque Rodríguez. 15 rounds. Vencedor Muñoz por puntos. Referée señor Alvaro de la Cruz.

Carlos Soto-Aquiles Marchant. 10 rounds. Empate. Referée señor Manuel Sánchez.

Presentación de Gumboat Smith.

Sábado 18 de Setiembre.— Luis A. González-Floridor Pino. 10 rounds. Empate. Referée señor Gmo Matte H.

Sábado 25 de Setiembre.— Carlos Soto-Aquiles Marchant. 15 rounds. Empate. Referée señor Alvaro de la Cruz. Presentación de John Walter y Kid Bretaña.

Sábado 2 de Octubre.— Manuel Sánchez-Indalicio Lillo. 10 rounds. Vencedor Sánchez por puntos. Referée señor Federico Helffman.

Aquiles Marchant-Abelardo Hevia. 10 rounds. Se retiró Marchant al 4.o round. Referée señor Gmo. Matte.

Sábado 9 de Octubre.— Mario Beiza-John Walter. 10 rounds. Vencedor Walter al 9.o round, por retiro de su adversario. Referée señor Gmo. Matte.

Sábado 23 de Octubre.— (Entre aficionados). — Guillermo Matte-Armando Olavarría. 6 rounds. Empate. Referée señor Alvaro de la Cruz.

Humberto Giaverini-Onofre Vidal. 6 rounds. Se retiró Giaverini al 5.o round. Referée señor Cap. Pedro Alvarez Salamanca.

Sábado 30 de Octubre.— Pablo Muñoz-Duque Rodríguez. 15 rounds. Primer match por el campeonato peso medio de Chile. Empate. Referée señor Federico Helffman.

Sábado 6 de Noviembre.— Gumboa Smith-Calvin Respress. 15 rounds. No hubo fallo, suspendiendo el referée la pelea en la mitad del último round. Referée señor Guillermo Matte.

Sábado 13 de Noviembre.— Juan Beiza-Juan Pino. 10 rounds. Vencedor Beiza al 6.o round por knock out. Referée señor Alvaro de la Cruz.

Sábado 20 de Noviembre.— Final de la competencia de aficionados. Vencedores Carlos Abarca, Dionisio Muñoz y Nicolás Flores.

Sábado 4 de Diciembre.— Quintín Romero-Alberto Coleman. 10 rounds. Vencedor Romero al 4.o rounds por knock-out. Referée señor Federico Helffman.

Armando Vargas-Casimiro Arellano. 10 rounds. Vencedor Vargas al primer round por knock-out. Referée señor Gmo. Matte.

Jueves 16 de Diciembre.— Froilán Rojas-Carlos Pérez. 12 rounds. Empate. Referée señor Felipe Zúñiga.

Sábado 18 de Diciembre.— Manuel Sánchez-John Walter. 10 rounds. Vencedor Sánchez por puntos. Referée señor Felipe Zúñiga.

SWING-CROSS.

FUENTES-VARGAS.—El próximo 8 de Enero, se medirán en un match a 10 vueltas, los boxeadores que encabezan estas líneas. Ambos siguen un esmerado entrenamiento.

DE ALBERTO COLEMAN.—Hemos recibido una carta del ex-campeón de aficionados, en contestación al reciente desafío lanzado por Martínez, en representación de Quintín Romero. Mañana la publicaremos.

DE DIONISIO MUÑOZ.—También nas ha escrito el campeón chileno de aficionados, en respuesta a una visita que nos hiciera Jack Martínez. Mañana será publicada.

INDALICIO LILLO
Aspirante al campeonato peso medio

DESAFIO. — Humberto Garretto desafía a Pedro Maldonado. Le ruega conteste por la prensa.

EDDIE POLO B. C.—Para hoy se anuncian interesantes academias en el local de este centro.

ACEPTAN.—Enrique Ferrari acepta el desafío de Rogelio Pardo y concede revancha a Luis Jerez. Bases: Copiapó 1036, de 8 a 10 P. M.

—Humberto Aguilera, acepta el desafío de Mari. Ríos. Bases: En el Centro Eddie Polo B. C.

PABLO MUÑOZ
Aspirante al campeonato peso medio

BILLY PETERS-ALBERTO COLEMAN.—El 15 del presente mes se realizará un interesante match a quince vueltas, entre Billy Peters, boxeador recién llegado al país y Alberto Colemán, ex-campeón de aficionados.

BENITO MIRANDA
(Peso medio), campeón aficionado de Chile

Billy Peters hizo algunos matchs con éxito en la Argentina, venciendo a Gatieri por puntos.

FROILAN ROJAS.—Parece probable que a fines del presente mes se mida en un match este popular profesional con Manuel Sánchez o Jorge Ro., en la ciudad de Valparaíso. Después de su match con Pérez, Rojas ha continuado su entrenamiento y se encuentra en excelentes condiciones

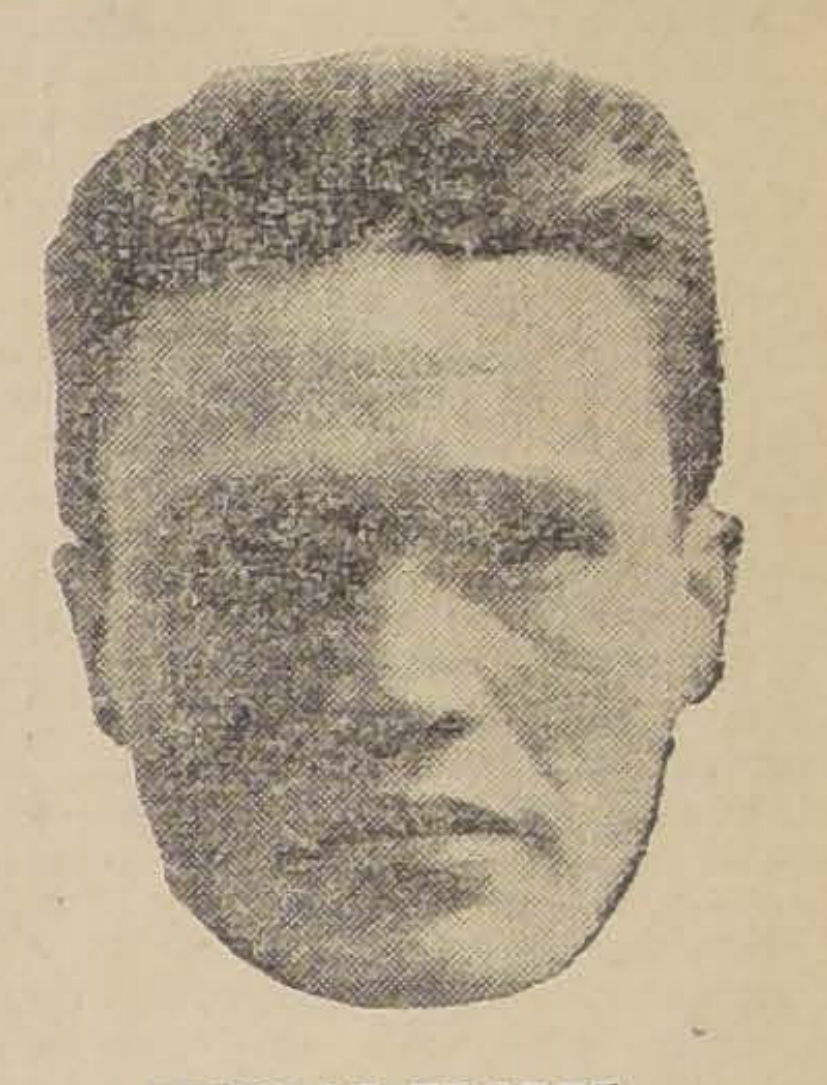
NICOLAS FLORES
(Peso liviano), ampeón aficionado de Chile

CAMPEONATO SUR-AMERICANO DE AFICIO. A. OS—En el mes próximo pasado se realizaron en la ciudad de Montevideo, los matches internacionales por el 1.er certámen sur-ameircano para aficionados. A estas competencias sólo se presentaron Uruguay y Argentina, pues como nuestros amateurs saben, los aficionados chilenos que debían haber participado en esas pruebas, no pudieron hacer por falta de recursos para hacer un viaje en las condiciones necesarias.

DUQUE RODRIGUEZ
Aspirante al campeonato peso medio

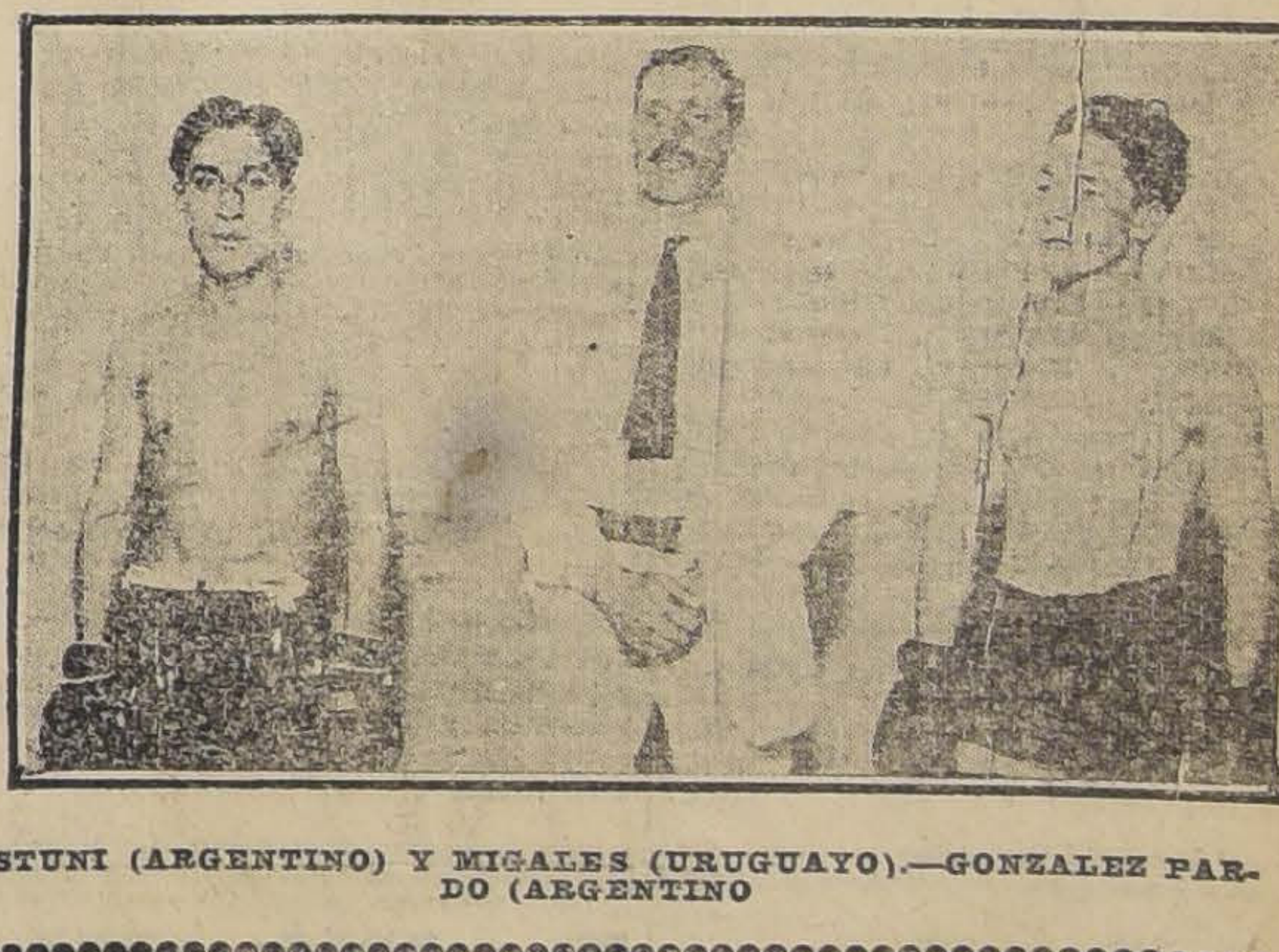
OSTUNI (ARGENTINO) Y MIGALES (URUGUAYO).—GONZALEZ PARDO (ARGENTINO

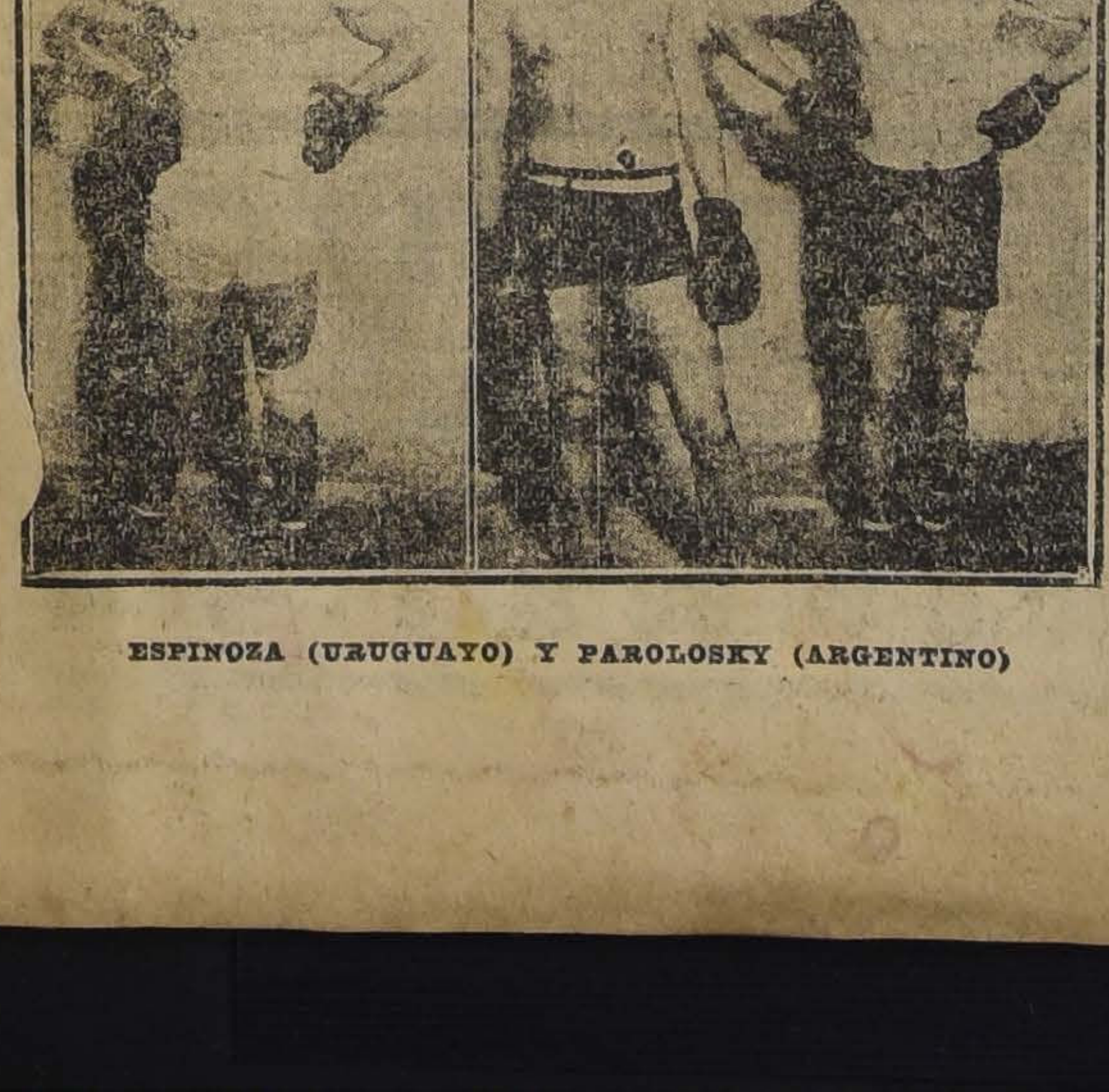
ESPINOZA (URUGUAYO) Y PAROLOSKY (ARGENTINO)

EL MATCH CARPENTIER-LEVINSKY

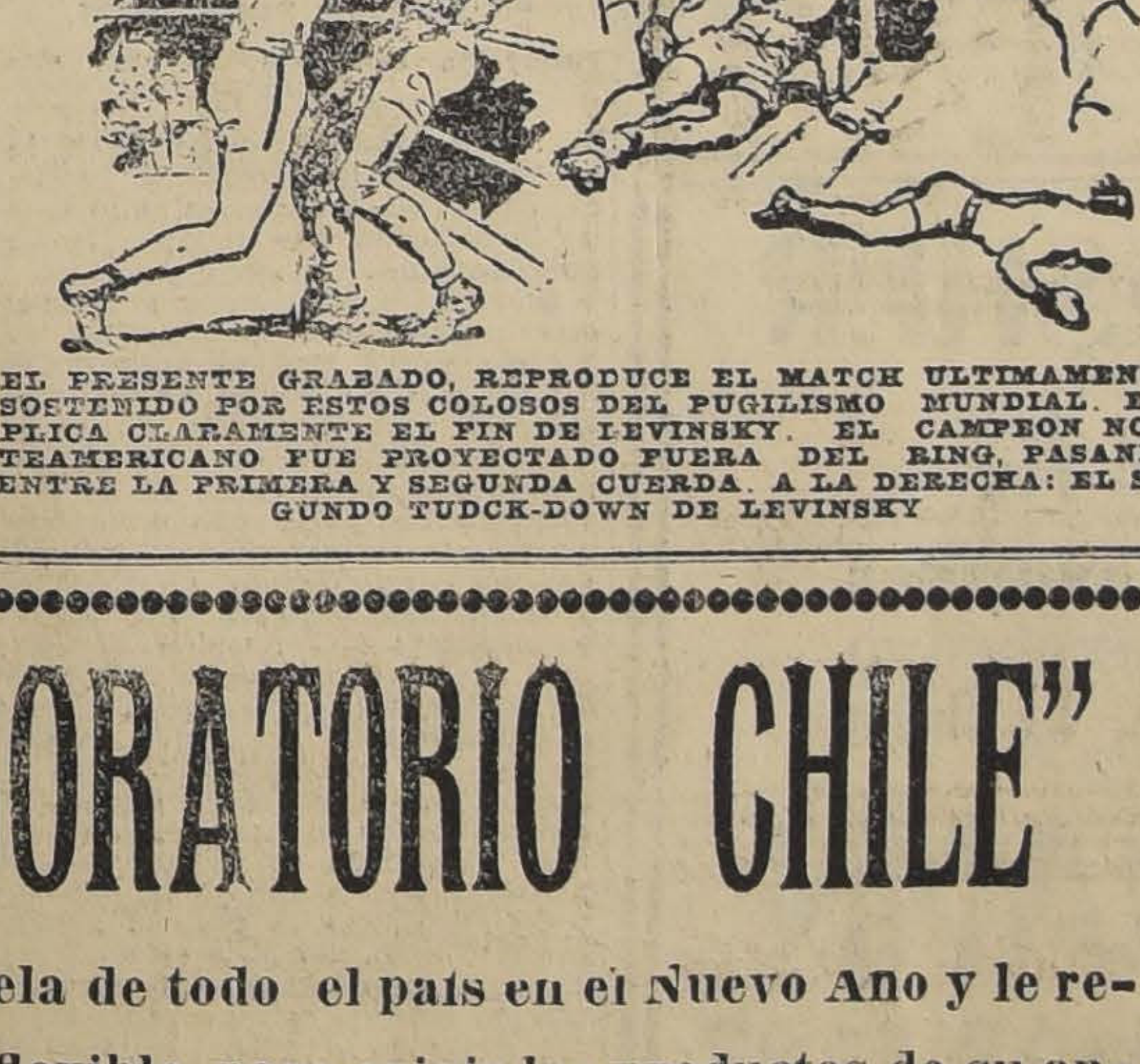
EL PRESENTE GRABADO, REPRODUCE EL MATCH ULTIMAMENTE SOSTENIDO POR ESTOS COLOSOS DEL PUGILISMO MUNDIAL. EXPLICA CLARAMENTE EL FIN DE LEVINSKY. EL CAMPEON NORTEAMERICANO FUE PROYECTADO FUERA DEL RING, PASANDO ENTRE LA PRIMERA Y SEGUNDA CUERDA. A LA DERECHA: EL SEGUNDO TUDCK-DOWN DE LEVINSKY

EL "LABORATORIO CHILE"

Saluda a su clientela de todo el país en el Nuevo Año y le recomienda que sea inflexible para exigir los productos de su antigua marca en todas las boticas.

AVENIDA ECUADOR 3575 :-: SANTIAGO

Nuestras GOTAS LIVONIANAS

están preparadas con exactitud científica. Estas cápsulas proporcionan la manera más fácil y segura para tomar la Creosota de Haya : : y el Alquitrán de Noruega : :

Fíjese en la marca "LABORATORIO CHILE".-Santiago

Cigarrillos
MY - LORD
con tabaco Maryland

Feliz Año Nuevo
DESEA LA
CASA DELPORTE
639 - BANDERA - 693
a su distinguida clientela

En nuestro aviso de mañana anunciaremos el obsequio que hemos -:- preparado a nuestros clientes -:-

LAS ACTIVIDADES

Durante el año que acaba de terminar, las numerosas colectividades obreras de esta capital han podido experimentar un notable progreso dentro de sus programas sociales, económicos y financieros.

Entre estas instituciones que se pueden dividir en Mutualistas, Federales, Filarmónicas y Sindicales, sobresalen las segundas y dependientes éstas de la Federación Obrera de Chile.

A dichas instituciones les ha cabido realizar importantes obras de bien común entre sus numerosos asociados. Tal así nos demuestra la situación en que actualmente se encuentran los Consejos Federales, los que, gracias a la unión que manifiestan, han logrado conseguir un mejoramiento en sus salarios como obreros.

Cábenos mencionar en esta ocasión, los trabajos que en este sentido y durante el año de 1920 le ha correspondido realizar a la Junta Federal Ejecutiva, en especial a su Secretario General, don Enrique Díaz Vera, quien ha tenido que actuar activamente a fin de solucionar satisfactoriamente los conflictos producidos. Recordaremos también que, a invitación de esta institución, durante el año que termina se han celebrado en esta capital dos importantes Congresos Obreros, a los cuales han concurrido delegaciones de casi todas las provincias del país.

En estos torneos, principalmente en el Congreso Ferroviario, al que asistieron delegados desde Arica hasta Valdivia, se tomaron importantes acuerdos tendientes al mejoramiento de la situación de los obreros ferroviarios, los que puede decirse, forman el núcleo más numeroso de los obreros chilenos. En esta ocasión, los delegados que formaban dicho Congreso, inspirados en un solo sentimiento de unión y confraternidad, acordaron solicitar de la Empresa respectiva, un aumento proporcional de sus jornales ya fueran diarios o semanales; la creación de una Caja de Retiro y Previsión Social, la creación de un montepío para las familias de los obreros que fallecieran en actos del servicio; la creación de Hospitales en las diferentes zonas, y varios otros acuerdos de importancia y trascendencia social.

Durante la celebración de este importante Congreso, se puso término también al incidente que se produjera entre la Junta Federal Ejecutiva y el Consejo Federal número 1 de Ferroviarios de esta capital. Dicho acuerdo fué tomado en el sentido de que la dirección de este Consejo se desistiera de la petición que había formulado ante el gobierno para que se le cancelara la Personería Jurídica a la Federación.

Actuación de no menos importancia, le ha cabido desarrollar, asimismo, a la Junta Provincial de la Federación Obrera de Chile: labor que se ha hecho extensiva en toda la provincia de Santiago.

La Junta ha podido constituir y reorganizar nuevos Consejos en los cuales militan numerosos obreros pertenecientes a diversos gremios. Estos trabajos de la Junta Provincial se han traducido también en Socorros Mutuos, como sucedió a raíz de la aprehensión de los obreros que fueron sindicados como subversivos y cuyas familias fueron ayudadas pecuniariamente ya por los Consejos a que pertenecían los obreros detenidos, o por la misma Junta.

Motivos de generales aplausos ha sido también la simpática labor que desarrollara esta Junta, en el sentido de la propaganda que hiciera en bien social no tan sólo entre sus asociados, sino que también entre los obreros en general.

En efecto, dicha corporación organizó durante el año de 1920, varios torneos atléticos como un medio de apartar al obrero de la cantina, y cuyas manifestaciones obtuvieron la más franca acogida entre los que forman nuestra clase proletaria. Ha propagado también estos mismos ideales, por medio de periódicos y conferencias, las que en su mayoría han estado a cargo del Secretario General señor Ernesto González, cuya actuación dentro de las diferentes colectividades obreras, es bastante plausible.

Respecto a la labor que han desarrollado las instituciones mutualistas sería talvez largo enumerarla; pero podemos decir, sin embargo, que ella ha sido muy satisfactoria tanto para los directorios que las dirigen, como para los mismos asociados que en ellas militan.

Mencionaremos aquí, entre éstas, a la Sociedad de Comerciantes del Mercado Central, institución que inauguró en el año que termina su magnífico local social que posee en la Avenida La Paz y que le representa un esfuerzo digno de todo encomio.

Durante 1920, se han formado varias instituciones mutualistas, las que son consideradas como una base sólida de unión y confraternidad entre los miembros que las forman.

En resumen, nosotros, que hemos estado desde cerca con todas las instituciones obreras de la capital, podemos decir que, durante el año que acaba de terminar, éstas han desarrollado una labor digna de todo aplauso.

R. V.

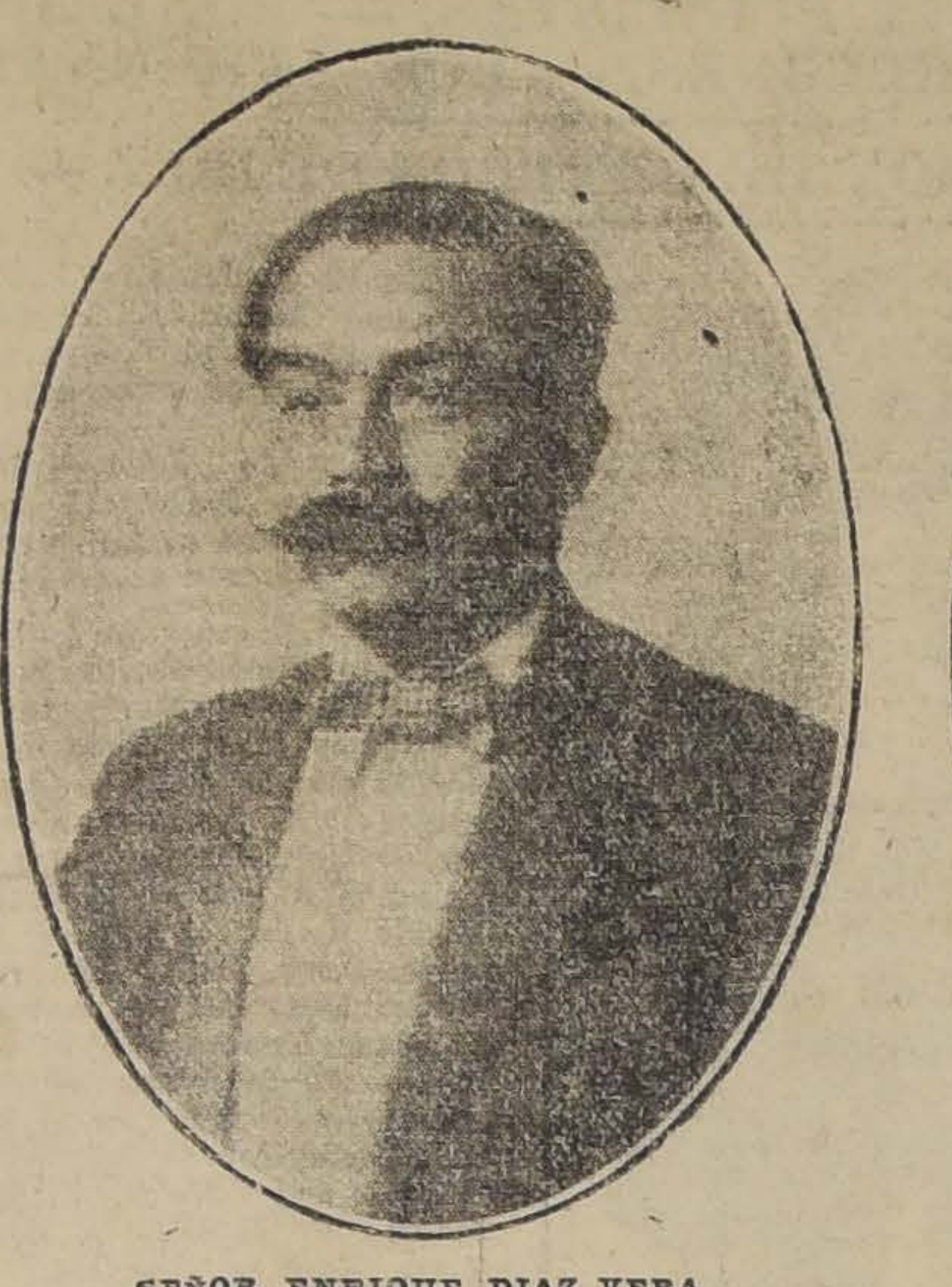

SEÑOR ENRIQUE DIAZ VERA

Secretario general de la Junta Eje cutiva de la Federación Obrer a de Chile

SEÑOR ERNESTO GONZALEZ

Secretario general de la Junta Provincial de la Federación Obrera de Chile

ARTESANOS "LA UNION"

Es una de las más antiguas de nuestras instituciones obreras y goza de un sólido prestigio, adquirido gracias a la labor tesonera desarrollada por sus directorios en bien de los asociados y de la antigüedad misma de su existencia. Efectivamente, el 12 de Enero de 1862, se reunían un grupo de obreros y tras breves cambios de ideas dejaban fundada la que es hoy prestigiosa Sociedad de Artesanos La Unión.

DON CARLOS MARQUEZ

Presidente de la Artesanos "La Unión"

La vida de continua acción en bien de las clases obreras que ha llevado esta sociedad, la ha hecho una de las principales de la Capital, contando con un número como de 600 socios, en la actualidad, muchos de ellos jubilados. El extenso local que posee en la calle Riquelme 859, donde tiene instalado el salón social, nos viene a corroborar en nuestro aserto, pues esa propiedad es un orgullo para la misma institución, dado lo extenso de él y su excelente instalación. En dicha propiedad y en los altos, posee un bonito y bien arreglado salón social, anexo al cual se puede encontrar la biblioteca general. Funciona también en el citado local, una escuela nocturna, con una asistencia media que fluctúa entre 100 y más alumnos, la mayoría de ellos obreros del barrio. Para dar una idea del valor de la propiedad, diremos únicamente que él está asegurado en $ 120,000, en varias sociedades.

Como es su base principal el socorro mutuo, presta esta sociedad la asistencia médica, la botica, subsidios y la cuota mortuoria, habiéndose atendido 116 socios, despachado 325 órdenes de consultas; 207 órdenes de visita y recetas, y un mil doscientos treinta y un días de subsidios de hospital y casa. Posee en el Cementerio General, un bonito Mausoleo, el que ha sido arreglado, edificándose 60 nichos nuevos y otros diversos arreglos más, habiéndose invertido aproximadamente como $ 6,000 en dichas refacciones. La Brigada de Scouts que mantiene esta sociedad con el nombre de "Benjamín Franklin", está en muy buen pie, habiendo desarrollado últimamente bajo la dirección del teniente señor Manuel Valenzuela, una intensa labor educativa, convenciendo a los jóvenes que entran, que desde ese mismo momento deben llevar una vida nueva, inspirando todos sus actos en una moralidad a carta cabal.

En el local social, del cual ya hemos hablado, se efectúan continuamente veladas en las cuales se desarrollan interesantes conferencias, todas de temas de actualidad y educativos, la mayoría haciendo propaganda contra el alcoholismo.

S. M. "IGUALDAD Y TRABAJO"

De las sociedades obreras con que contamos en la capital, es ésta una de las que ya cuentan con un buen número de años de existencia, transcurridos en medio de una lucha tenaz y constante, en bien de la mejor situación de sus asociados.

Fundada el 8 de Mayo de 1894, tiene en la actualidad 26 años de continua y beneficiosa labor social, ayudando con su contingente a la obra en que están empeñadas todas las instituciones mutualistas de la capital, como lo es proteger al obrero que cae enfermo y que por su modesta condición carece de la más esencial asistencia médica. Frutos de sus desvelos, es la propiedad que posee en la calle Andes, donde funciona la Escuela Nocturna, una biblioteca, un servicio de baños y la administración.

La Escuela Nocturna que mantiene esta sociedad está prestigiada con una vida de labores de más de 12 años y por la cual han pasado como alumnos numerosos obreros que ocupan hoy una situación expectable y excelente, en lo referente a condiciones económicas. La biblioteca es de lo más valiosa que pueda poseer una sociedad obrera, pues, tiene más de 2,000 volúmenes, algunos de ellos de existencia única en el país, siendo, por su importancia, continuamente consultada y visitada.

Sr. FERNANDO BARRERA

Presidente de la Soc. Igualdad y Trabajo

El servicio de baños, que presta numerosos y valiosos servicios a las familias del barrio, es cedido galantemente por la sociedad a todos aquellos que lo soliciten, con la única advertencia de que conserven el aseo inherente a este servicio y el orden que reclama la seriedad de la institución.

La base principal de la existencia que es el socorro mutuo, encuentra entre sus beneficios la atención médica prestada por prestigiosos facultativos, quienes a su vez son secundados por practicantes y elementos que se necesitan para su mejor atención, contando el socio que se enferma, con un subsidio diario. La precisión y buena atención que se le dispensa a este servicio, lo hace inmejorable y es un orgullo para esta sociedad, que es a la vez el fruto del esfuerzo de 300 socios que forman la existencia de la sociedad como masa social.

Como un dato de interés y como una demostración de lo que puede la perseverancia y el trabajo en una institución obrera, expresamos a continuación los bienes sociales que posee en la actualidad:

Edificio	$ 38,000
Mobiliario . . .	16,000
Biblioteca . . .	4,000
Mausoleo . . .	5,000
Fondos.	5,000
Total. . . .	$ 68,000

Es de lo mas halagador para el Directorio de esa sociedad, contar con tales bienes, que es honroso para una sociedad compuesta de obreros.

A raíz de la iniciación de una serie de conferencias sobre diversos tópicos de interés general, el salón social se ha visto últimamente extraordinariamente concurrido, en tal forma, que a pesar de lo extenso se ha hecho estrecho, demostrando así el aprecio que siente el barrio por esta sociedad, que empeñada en su lucha por el progreso de la clase obrera, no escatima sacrificios de ninguna especie.

SOCIEDAD DE S. M. DE AMBOS SEXOS "LA AURORA"

El 15 de Setiembre de 1901 se reunía en esta capital un núcleo de obreros entusiastas, a instancias de los señores Tomás Díaz Moscoso, Exequiel Reyes, Fortunato Naranjo, Modesto Navia, Manuel A. Romo y las señoritas Juana Ugarte, Isabel Toro, Leonor y Dorila Carrión, Lucía Chamoniau y varias más, y echaban las bases para la fundación de la que es hoy floreciente institución "La Aurora".

Fué su primer presidente el ilustrado y esforzado obrero don José Tomás Díaz Moscoso, el que trabajó desde el primer momento por colocar a esta institución en el lugar que en el concierto de la sociabilidad obrera le ha correspondido. Este luchador social, en compañía del señor Manuel A. Romo, fundaban por cuenta de la sociedad una revista literaria que llevaba el nombre de la Sociedad, ante cuya lectura y propaganda numerosísimos fueron los obreros y obreras que acudieron a cobijarse bajo el manto protector de la institución. El número de socios que tuvo en ese tiempo la institución, alcanzó a cerca de mil, a quienes se les cobraba una cuota de $ 0.20 mensuales, con cuya suma alcanzaba a sostenerse la institución Por decreto supremo del 5 de Noviembre de 1904, le era otorgada la personería jurídica, que venía a darle un sello más de la seriedad que siempre le ha caracterizado.

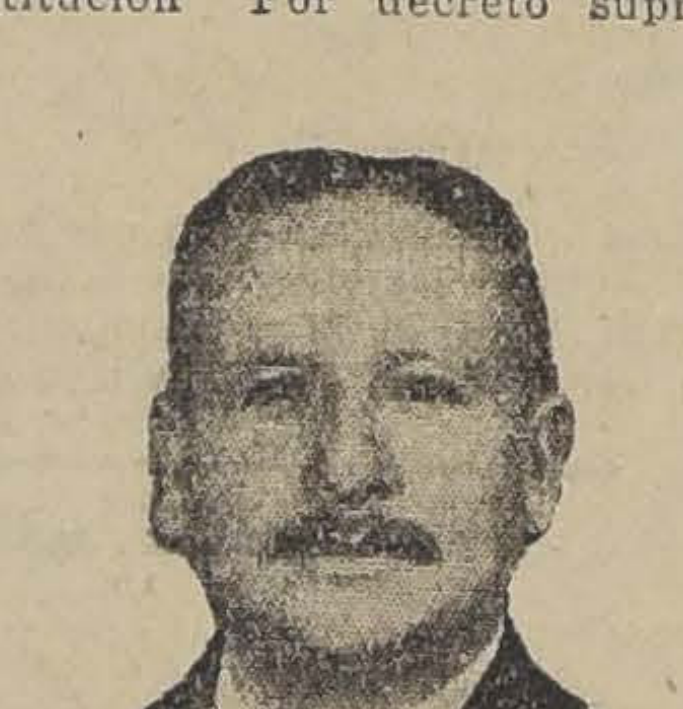

Sr. AMABLE FERNANDEZ

Presidente de la S. S. M. "La Aurora"

Uno de los numerosos proyectos que mereció más preferencia de los directores, fué la adquisición de un terreno en el Cementerio General para construir en él el mausoleo social, el cual fué solemnemente inaugurado el 26 de Noviembre de 1916, con numerosa asistencia de personas y relaciones sociales. Debido al tesonero e incansable trabajo del actual presidente, don Amable Fernández, se han ejecutado diversos arreglos que lo han dejado en excelentes condiciones y que es una honra para esta sociedad. Otro de los proyectos que ha preocupado especialmente la atención del actual Directorio, es la reforma de los estatutos, la que ya se encuentra en tramitación ante el Supremo Gobierno, por si lo cree a bien, se sirva aprobarlos. Una demostración más de la incansable labor del señor presidente, ha sido la idea muy plausible de la adquisición de un bien raíz, que ha encontrado simpático eco en todos los asociados, quienes esperan en que pronto sea la más bella realidad.

La sociedad "La Aurora" ha dado fiel y oportuno cumplimiento a sus obligaciones sociales con sus miembros, habiendo tenido un gasto de $ 2,000 en la atención de ellos y en el arreglo del mausoleo. En esta circunstancia, nos hacemos un deber en interpretar los deseos del Directorio y la sociedad en reconocer los valiosísimos méritos que adornan la persona del señor Francisco Bahamondes, que durante 5 períodos consecutivos ha desempeñado el puesto de tesorero con una sobriedad y honradez a toda prueba, conquistándose la admiración y el cariño sincero de todos los socios, quienes ven en él al fiel cuidador de los fondos sociales. Cuenta en la actualidad esta institución con más de 220 socios, que están al día en sus cuotas, teniendo como fondo líquido, la suma de $ 1,828.05. Posee además una biblioteca con más de 300 volúmenes, todos ellos obras de real importancia, y que están bajo la cuestión de la inteligente bibliotecaria y entusiasta socia señorita Rosa T. Tello. Damos a continuación el personal que compone el directorio:

Presidente, don Amable Fernández; vice-presidente, don J. Caviedes; secretarios, señores Antonio Cañas y Aurelio Rivas; tesorero, don Francisco Bahamondes; bibliotecaria, señorita Rosa T. Tello.

Siendo el ánimo de los socios tener una Mesa Directiva que responda ella únicamente de lo que acontezca, han creído oportuno y de evidente beneficio suspender la elección de directores, dando así un paso bastante original y de bien social.

CIRCULO ARTURO PRAT DE LA UNION NACIONAL

Las instituciones obreras son hoy entidades que no solo se preocupan del estado mutual de sus asociados, sino que, como hoy lo vemos, ellas son las primeras en participar en los diversos problemas económicos y sociales en forma enérgica, como que en verdad defienden los intereses de las clases proletarias, grande en número y grande moralmente.

Sr. PEDRO M. LAGOS

Presidente del Centro [illegible]

Sobresale entre estas corporaciones, el Círculo "Arturo Prat" de la Unión Nacional, que es una de las primeras del barrio Avenida Matta. Con una brillante actuación, participa con verdadero ideal en muchos problemas de gran interés que han traído beneficios inmediatos.

El Directorio de este Círculo para este año que se inicia, es el siguiente: presidente, don Pedro N. Lagos P.; vice-presidente, don Julio Toledo R.; secretario, don Luis Enrique Mazuela R.; pro-secretario, don J. Marcos Barrantes; tesorero, don Domingo Farías B.; sub-tesorero, don Romelio Rodríguez Z.; Directores, señores Demóstenes Elgueta, Oscar Guzmán, Lucas 2.o Miranda, Alberto Raposo, Juan Rojas C. y Miguel Rodríguez P.

Como un homenaje al Círculo Arturo Prat, que es uno de los Centros mas populares de la Unión Nacional, publicamos hoy el retrato de su joven y laborioso presidente, don Pedro N. Lagos Palacios.

"S. M. DE CHAUFFEURS"

Llenando un vacío sumamente sentido entre el gremio y dando cima así a un anhelo tan vivamente ansiado, el 7 de Octubre de 1912 se reunían un grupo de entusiastas chauffeurs y echaban las bases para la fundación de una institución de socorros mutuos que viniera a aliviar la situación porque siempre se atraviesa en un caso de enfermedad.

Forman esta sociedad alrededor de 150 chauffeurs. Posee la sociedad que tan dignamente preside don José Barrado, un esmerado servicio médico, atendido por especialistas y conocidos facultativos, como también por un dentista y practicantes. Hemos de dejar especial mención en este párrafo del acuerdo de la institución, en el sentido de que el servicio médico alcance igualmente que a los socios a sus familias, pagándole a los facultativos, practicantes o lo que se sea, el mismo precio que se paga como si fuera socio. Es este caso un raro paréntesis en la sociabilidad obrera, y con ello se sienta un provechoso precedente, pudiendo así, familias de escasos o modestos recursos, medicinarse sin mucho desembolso, siendo un pariente socio de esta institución. Además, a cada socio enfermo se le asigna un subsidio de $ 2 diarios y cuando el caso es fatal, se le da una cuota mortuoria de $ 2.50 por cada socio. Para solaz y entretención de los miembros de la institución, en el local social se tiene una buena biblioteca donde acuden a hacer consultas o a informarse.

Antiguamente esta sociedad dependía del Sindicato de Chauffeurs.

En la actualidad tiene un fondo social que sobrepasa de 10,000 pesos en efectivo.

El directorio que rige los destinos de esta sociedad, está compuesto por las siguientes personas

Sr. JOSE BARRADO

Presidente de la Sociedad de Socorros M. Chauffeurs

Presidente, don José Barrado; vice-presidente, don Carlos Medina; secretario, don Alfredo Castro; prosecretario, don Luis Henríquez; tesorero, don Manuel Calderón; subtesorero, don Miguel Concha y directores, señores: Hermógenes Duarte, Evaristo Sepúlveda y Agustín Sepúlveda.

SOCIEDAD DE CARPINTEROS Y EBANISTAS "FERMIN VIVACETA"

El 23 de Diciembre de 1883 esta institución era compuesta únicamente por mueblistas y ebanistas, existiendo a su vez otra institución que la formaban los carpinteros "blancos", como se les llamaba. Notando ambas instituciones la necesidad de una mayor cohesión para el mejor efecto de sus servicios entre los asociados, de común acuerdo, se procedió a fusionarla el año 1900, datando de esa fecha a lo presente, los progresos que está demostrando, dado el excelente pie en que se encuentra.

El directorio que preside actualmente el conocido industrial señor Antonio Pulgar, está satisfecho de la marcha de la institución, dado el hecho de poseer dos propiedades en la calle Porvenir, una, la N.o 775, donde está el local social y la 773, que la arrienda a un socio. Dichos terrenos, ambos edificados, lo han adquirido por el propio esfuerzo de los asociados, y teniendo de ellos la autorización del Supremo Gobierno para mantener el bien raíz, por decreto del 29 de Octubre de 1914 En el local social funciona una escuela nocturna mantenida por la sociedad y atendida sin gasto alguno para ella, por el Centro de Estudiantes de Arquitectura. Dependiente de la sociedad, hay también un centro recreativo, contando con varias mesas de billares para entretención de sus asociados, con una valiosa biblioteca con más de 2,000 volúmenes, donde van noche a noche a leer e instruirse los asociados. La institución cuenta ahora con más de 200 socios y entre los que fueron fundadores, como los señores Amador Vásquez, Juan Fco. González, Calixto Astudillo, Juan Valenzuela, Amador Vásquez, queda vivo únicamente don José Ignacio Torres.

Entre los numerosísimos servicios que presta la sociedad a sus miembros, está la asistencia médica, y la de botica, subsidio de $1 diario y una cuota mortuoria de $ 300. Entre sus numerosas re ciones sociales, tiene pactos unión con la Unión de Carpin ros de Valparaíso, Talcahuano Concepción y con la Gran Uni Marítima de Antofagasta, quienes mantiene especiales re ciones, habiéndose hecho can mutuos de estatutos, reglamen y obras para las bibliotecas de da institución. Realmente, la ciedad Fermín Vivaceta está un excelente pie de progreso puede llegar con el tiempo y buena dirección de sus socios forman la mesa directiva, a mayor progreso, pues están es rando terminar de cancelar del do la propiedad que arriendan ra dar comienzo a una serie proyectos que irán a benefic directamente a todos los asoc dos y al gremio en general. D mos a continuación las person que componen el directorio:

Presidente, don Antonio P gar; vice-presidente, don L Fontalba; secretarios, don Man Muñoz y don Ramón Sánchez; sorero, don Maximiliano Salin subtesorero, don Luis Ramos síndico, don José Miguel Ga ca.

Diez directores secundan cazmente la labor de las person anteriormente nombradas, y pr cipalmente la del entusiasta vi presidente, don Luis Fontalb quien está interesado en que sociedad llegue a la cima de justas aspiraciones.

CUADRO DE COMEDIAS Y ZA ZUELAS "HISPANO-CHILEN

Este cuadro artístico que componen varios aficionados de capital, fué fundado el 15 de E ro del año 1920. Su objeto es pr cipalmente propender al desar llo del teatro nacional y coope a las instituciones obreras y beneficencia en sus veladas cul rales. Además, este conjunto ganiza periódicamente funcio en los teatros de barrio a prec populares, proporcionando de es modo espectáculos cultos, amen y baratos a las familias de los se tores populares.

Sr. REINALDO VELASTINI

Dir [illegible]

Su labor artística es conocid y apreciada por casi todas las in tituciones de la capital a quien ha prestado su desinteresado co curso.

El cuadro artístico de Comedi y Zarzuelas Hispano Chileno cue ta para este fin con un vasto r pertorio de comedias y zarzue nacionales y españolas y al mis tiempo, con sus decorados propi Actualmente prepara un nuevo pertorio para salir en jira a alg nos pueblos donde ya ha actuad Centros mas populares de la Uni con éxito y tiene pendientes nu vos compromisos.

Su personal lo componen las s guientes personas:

Actrices: señora Lola Alonso d Velastini; señora Rosalba Lópe señorita Teresa Durand; señori María Balber.

Actores: señores Pedro Lama zué, Arturo Silva T., Jorge Mar tínez H. y Reinaldo Velastini V.

SOCIEDAD MUTUAL DE CO MERCIANTES

La necesidad siempre sentid entre los comerciantes minoris de tener una entidad, hizo que n ciera entre un grupo de ellos l idea de echar las bases de la fu dación de una institución que ll nara esa aspiración, declarándo instalada el 8 de Mayo de 190

S. B. y B. W. FLEISHER
FILADELFIA E. U. de A.
Fabricantes de las mejores lanas ovilladas del mundo, por intermedio de su exclusivo Representante General en Chile, la Casa
OTTO FUHRIMANN
CALLE LAS ROSAS Nos. 1123-1127
desean a su distinguida y selecta clientela que ha sabido apreciar su inimitable surtido de lana en ovillos.
UN MUY FELIZ Y BIEN DICHOSO
ANO NUEVO

PARAFINA - NAFTA
PRECIOS DE HOY
Por cajón, puestos domicilio o carro ferrocarril:
PARAFINA CALORIA 115° . . . . $ 33.00
PARAFINA CALORIA 150° . . . . $ 34.30
NAFTA WICO Etiqueta Verde . . . . $ 42.50
NAFTA WICO Etiqueta Amarilla . . . . $ 47.50
Ordenes a sus importadores:
WEST INDIA OIL COMPANY
BANDERA 84.—SANTIAGO.—TELEFONO INGLES 2933

Un Feliz y Próspero
ANO NUEVO
desea a su distinguida clientela la
CASA SANTIAGO WEBB & Co. - Estado 156

OBRERAS EN 1920

siendo sus principales fundadores los señores Miguel Espinosa, José Luis Alarcón, José Fernández, Amalio Robles, Carlos Bocca, Elías Brugere, José A. Serey Jorquera, José A. Serey Reyes, Pablo Valdocera, Carlos Cornejo, Florencio Castro, Francisca Figueroa y Diego Escanilla, todos estos jubilados actualmente.

La vida de la institución ha sido de una completa actividad, siendo este un motivo especial de su existencia, por cuanto que tanto los socorros mutuos como la defensa, constituyen la existencia de la institución. Por el servicio de la defensa, han desfilado inteligentes profesionales, como don Francisco Madrid Agüero, don Osvaldo Cornejo Morales y don Rodolfo González M.

Sr. LUIS CORNEJO REVECO

Presidente de la Mutual de Comerciantes

Con referencia al socorro mutuo, la sociedad presta asistencia médica y de botica, da subsidios y cuando el caso es de fatales consecuencias, le asigna una cuota mortuoria de $ 2 por socios. Tiene actualmente un fondo que alcanza a $ 5,000 de reserva para la adquisición de un bien raíz. El número de sus asociados es de 250, la mayor parte de ellos al día en sus cuotas. El espacioso salón que posee en la calle Morandé 845, es continuamente visitado por socios y personas que simpatizan con la sociedad, quienes pasan breves momentos en revisar parte de los volúmenes de la biblioteca, rica en algunos tomos de leyes y asuntos jurídicos, para la mejor atención de los intereses de los asociados.

Mantiene esta institución relaciones de amistad con la mayoría de las sociedades de la capital y parte de provincias, y ha estrechado sus relaciones últimamente en forma especial, con La Universal, La Aurora, Unión de Talabarteros, Unión de los Tipógrafos, La Democracia, Igualdad y Trabajo y varias mas.

Sr. DANIEL CASTAÑEDA M.

Secretario de la S. M. de C.

Esta sociedad es de verdadera importancia para los comerciantes minoristas, dada la defensa que en ella encuentran. El directorio de este período ha sido incansable en afrontar todas las situaciones con tal de desempeñar debidamente el papel que está llamado a desarrollar. La Sociedad Mutual de Comerciantes, cuenta con personería jurídica otorgada por Decreto Supremo del Gobierno el año 1901, y es reconocida por todas las autoridades de la capital.

Entre las personas que forman parte de esta institución, figuran veteranos de la guerra del 79, como don José Luis Alarcón, que tomó parte en varios combates navales en dicha guerra, y congresales como los señores Juan B. Martínez y Vicente Adrián, regidores como los señores Diego Escanilla y el 2.o Alcalde don Nicasio Retamales.

Durante este año, se han dado dos conferencias en el local social de las que oportunamente dió cuenta la prensa; una por el socio señor Daniel Castañeda, hoy secretario de actas y oficial de sala, y otra por el abogado don Rodolfo González M., disertando el primero sobre la "Sociabilidad y la Patria" y el segundo sobre el no cumplimiento de la Ley de Alcoholes por parte de las autoridades.

El Directorio que rige actualmente los destinos está compuesto por los siguientes señores: presidente, don Luis Cornejo Reveco; vice-presidente, don José Fernández; tesorero, don Elías Brugere; sub-tesorero, don Gaspar Cid; secretario interino, don Carlos Cornejo; secretario de actas, don Daniel Castañeda; subsecretario don Alejandro Albini y directores los señores: M. Fuentes, A. Marambio, E. Corona, Juan Rubio, Francisco Prado y otros más.

SOCIEDAD DE S. M. "BERNARDO O'HIGGINS"

Fundada el 16 de Abril de 1905, se inició con bastante entusiasmo, en la vida social obrera. Sus organizadores fueron los señores Humberto Bozzo Laiz, Samuel y Carlos Zelada. El señor Bozzo Laiz fué el primer presidente que contó la institución. Sus primeros años, como decimos, fueron de grande labor, y en ellos se trabajó constantemente por el bienestar de cada uno de los asociados. A raíz de la declaración de la guerra mundial en el año 1914, se produjo una aguda crisis que motivó en el seno de la sociedad, un receso que duró como hasta 1918, entrando en esa época en una nueva actividad. Cuenta con 120 socios todos al día, y todos perciben la asistencia médica y la de botica y asimismo el subsidio, que en la actualidad es de $ 2. Cuenta con un hermoso mausoleo que cuesta alrededor de $ 10,000, en el que se han introducido varias modificaciones que benefician directamente a la masa social.

Sr. CARLOS B. ESTRADA

Presidente de la Sociedad Bernardo O'Higgins

Entre los benefactores de la Sociedad se cuenta a don Enrique Phillips, que es a la vez socio honorario, al senador por Santiago don Zenón Torrealba y al señor N. Capellaro. Posee esta sociedad un bien raíz en la Cisferna, donde se piensa instalar un sanatorio para enfermos que pertenezcan a la institución, contando con el ofrecimiento que hizo don Humberto Bozzo, de encabezar con una buena suma de dinero la cantidad que se necesita para empezar dicha obra. En la perseverancia por ver coronados los esfuerzos de esa necesidad tan sentida, la mejor situación de los socios se han distinguido especialmente los socios Florentino Avaria, A. López M., y Manuel Rodríguez. El anhelo tan acariciado por el presidente señor Carlos Estrada, de contar con una biblioteca, no se pudo llevar a feliz término durante el año que termina, por diversas circunstancias, pero se guarda la esperanza de realizarlo en este otro período.

El proyecto que se acarició bastante y que está a punto de ser una realidad, es el consignado en los nuevos estatutos en relación a una protección amplia a todos los asociados, modificación cuya aprobación se espera del Supremo Gobierno. En ella, está consignada también la defensa del pequeño comerciante, como que a esta sociedad pertenece un grupo de ellos. El directorio que termina su período en días mas, está formado por las siguientes personas: presidente, don Carlos Estrada, vice-presidente, don Javier Jofré; secretarios los señores: Abelardo Flores y Roberto Caro, tesorero, don Manuel Espinosa y subtesorero don Manuel Astudillo. Directores señores Manuel Rodríguez, Manuel Pérez, Manuel Berríos, Vicente Baeza, Desiderio Moya, Ramón Alvarado, Sixto Valle y Alejandro Vega.

FILARMONICAS

Este año ha sido de gran movimiento entre las sociedades obreras de la capital. Todas ellas en su justo anhelo de distinguirse entre sus congéneres, se han esforzado por ofrecer fiestas brillantes. 'La Ilustración", "La Democracia", "La Instructiva", "La Esperanza", "La Royal", "El Esparta", 'La Gerardo Rodríguez", "La Luis Acevedo", etc., han rivalizado en la esplendidez de sus veladas y en la cultura que reina entre sus asociados.

CENTRO RECREATIVO "LA ILUSTRACION"

Depende del Consejo Federal número 1 de la Federación Obrera de Chile y es uno de los Centros Filarmónicos mas conocidos de Santiago y que goza de un mayor prestigio, por la seriedad y corrección a que siempre ciñe sus actos.

Sr. JUAN B. GONZALEZ

Presidente del Centro La Ilustración

En el año que termina ha tenido descollante actuación, siendo numerosas las fiestas de trascendencia social que ha organizado; sobresaliendo la realizada el 11 de Setiembre en celebración de su 5.o aniversario de su fundacinó; la realizada en Octubre en honor de la sociedad amiga "La Democracia" a la cual la unen especiales lazos de afectos y confraternidad; el acto del campeonato de One Step por Santiago para el año de 1921 entre aficionados, efectuado el 20 de Noviembre; los grandes bailes de fantasía efectuados durante la celebración de las fiestas de la primavera y el último organizado para la Pascua.

En todas estas fiestas, "La Ilustración" ha obtenido el más franco éxito.

Entre los socios se ha formado recientemente un cuadro artístico, con el objeto de efectuar veladas para las familias de los socios, de los federados y que atraigan a la vez las numerosas familias del barrio que siempre concurren a los actos que organiza esta institución.

Este cuadro lo dirigen distinguidos aficionados como los señores Sámolo de la Cruz y Enrique Pérez. Se cuenta también con la valiosa cooperación del actor nacional señor Marcelino Díaz.

Preside esta institución el señor Juan B. González, que con esta ocasión son ya tres los períodos que sus consocios lo han llevado a dirigir el Centro, después de haber ocupado otras veces los puestos de secretario, vice-presidente y otros durante cuyas funciones el señor González ha demostrado capacidad y entusiasmo por el mejor cumplimiento de las funciones que se le encomienda.

"LA DEMOCRACIA"

Es de lamentar que esta sociedad tan antigua y prestigiada entre las demás, haya desempeñado un papel tan secundario en la sociabilidad obrera de la capital.

Con la celebración de su aniversario social que resultó espléndido, no recordamos otra fiesta habida en esta sociedad, fuera de los bailes que lleva a efecto semanalmente, en los que siempre ha resaltado el orden y la confraternidad social.

"FEDERACION INSTRUCTIVA OBRERA"

Ha organizado varias fiestas, entre las cuales sobresalió el campeonato de Fox Trot en el que resultaron vencedores los señores Gustavo Kergall y Víctor Latorre.

Organizó también varios concursos internos de Boston y One step y su última fiesta, la celebró con motivo de su aniversario social.

CENTRO FAMILIAR "LA ESPERANZA"

Esta sociedad, en el deseo de estimular las aficiones coreográficas de sus asociados, organizó un concurso de Boston y uno de One Step, resultando vencedores en ambos los señores Alfredo Lazo y Perfecto Luco.

Por lo demás, no hemos tenido conocimiento de otras fiestas que haya celebrado, como no sean sus veladas semanales que ejecuta en forma amena y correcta.

CENTRO SOCIAL "LA ROYAL"

Ha organizado diversas competencias en que se han distinguido especialmente los señores Luis Aladro, ganador de dos concursos internos y el señor Julio Olguín.

Su espléndido local, se ve siempre concurrido y es de aplaudir la orquesta permanente que ameniza sus veladas.

"CENTRO DEPORTIVO ESPARTA"

Formado por deportistas y aficionados al arte de Terpsícore, no se ha estrenado en la vida deportiva debido a lo avanzado de la temporada.

Sus socios filarmónicos, obtuvieron un espléndido éxito en el campeonato de One Step por Santiago, en que resultaron tercero y quinto, entre 25 concursantes.

CENTRO DEPORTIVO "GERARDO RODRIGUEZ"

Este Centro, está formado por aficionados al box y tiene salón para celebrar veladas filarmónicas que se efectúan en el mejor ambiente de confraternidad social y cultural.

Merece dignamente llegar a rescollar entre los mejores de la capital, por el interés y esfuerzo que se gastan en la realización de sus veladas.

SEÑOR VICTOR S. GONZALEZ, ACTUAL PRESIDENTE DE LA SOCIEDAD DE PRACTICANTES DE CHILE, INSTITUCION FORMADA POR TODOS LOS PRACTICANTES DE LOS DIVERSOS ESTABLECIMIENTOS DE BENEFICENCIA DE ESTA CAPITAL.

FUE FUNDADA EN EL CURSO DEL AÑO QUE TERMINA, Y SU LABOR SOCIAL ESTA LLAMADA A PRESTAR GRANDES SERVICIOS A TODOS SUS ASOCIADOS.

ACADEMIA DE BAILE 1.o DE MAYO

Esta institución filarmónica es formada por miembros del Consejo Federal número 2 de Tranviarios y durante el año que termina, ha organizado varias veladas literarias musicales que han obtenido un verdadero éxito.

CENTRO FILARMONICO "ARTURO ALESSANDRI"

Esta es una de las instituciones que recientemente se ha organizado en esta capital, y lo forman todos los miembros que militan en las filas del Consejo Federal Número 21 de Telefonistas de ambos sexos.

A pesar de su corta vida social, ha organizado veladas y bailes familiares que han obtenido un franco éxito.

Digna de aplausos es la medida que su directorio ha tomado en el sentido de que durante los actos que lleve a efecto, solo se expendan bebidas anti-alcohólicas.

Sr. MARCIAL VILLARREAL

Antiguo presidente de la Sociedad de S. M. "La Universal", a cuya actuación social, la institución goza de un sólido prestigio entre las demás instituciones obreras

LA LUIS ACEVEDO

Debido a que en el seno de esta institución lograron introducirse personas extrañas al elemento obrero, los que perjudicaron considerablemente su labor social, esta academia no ha podido llevar a cabo fiesta de cierta trascendencia, fuera de las que realizó para la celebración de las fiestas de la Raza.

Sr. DOMINGO GONZALEZ

Presidente de la Sociedad de Hojalateros y Gasfiters

Crónica obrera

Unión de los Tipógrafos

—La fiesta social de esta noche.— Esta noche, a las 9 tiene lugar en el salón-teatrro que posee esta Sociedad en E. Ramírez 1357, un acto literario y baile social que los socios y sus familias han organizado para celebrar el advenimiento del nuevo año.

El buffet estará a cargo de algunas señora y señoritas de las familias de los socios, y la entrada al salón será muy módica, pues el producto de esta velada será a beneficio de la caja social.

Como no se han repartido las entradas con la oportunidad requerida, una comisión de socios estará esta noche a disposición de las personas que deseen asistir con sus familias.

FEDERACION DE OBREROS DE IMPRENTA.—La secretaría general envía por intermedio de este diario un fraternal saludo de Año Nuevo a toda la colectividad, como igualmente a sus familias, y les desea a todos muchas felicidades.

Igual saludo hace a todas las instituciones obreras de Santiago y de la República, en especial a las del gremio del arte tipográfico, a las cuales las invita a trabajar incesantemente por el progreso del arte y de sus hombres.

—Mañana Domingo, a las 9.30, se celebrará una importante asamblea.

A continuación de la sesión, entrará a tomar el mando de la corporación el directorio recientemente elegido, a cuyos miembros se les recomienda mucho la asistencia.

Ocupará preferencia en la orden del día la huelga que sostiene la Federación de Valparaíso.

La comisión de fiestas queda citada para mañana a las 10.

Se advierte al gremio abstenerce de aceptar trabajo para el vecino puerto, sin antes consultar a la secretaría general.

SOCIEDAD DE SOCORROS MUTUOS GREMIO DE ABASTO.— Interesantes conclusiones enviadas a la Municipalidad.— El señor Hildebrando Lagos, secretario de la "Sociedad Gremio de Abasto", presentó a la comisión de Abasto de la Ilustre Municipalidad, para que sirva de base en el reglamento del Matadero, las siguientes conclusiones:

1.a Determinación de una encierra mínima de animales (300 vacunos y de 700 corderos); pasado este número, los abasteros podrán dejar animales vivos, los que pagarán nuevos derechos.

2.a Se permitirá encerrar en la mañana de 6 a 8 A. M., haciendo el interesado la declaración previa de beneficiar todo el ganado que encierre a esas horas, y siempre que con esta nueva encierra no pase del mínimo indicado en la disposición primera.

3.a Cuando haya más del mínimo, no se permitirán las encierras en la mañana, nada más que del ganado que haya sufrido accidentes.

4.o El Matadero cerrará las puertas de las salas de venta a la 1 de la tarde, a excepción del Domingo, que lo hará a las 12 M.

5.o Las carnicerías cerrarán sus puertas los Domingos a las 2 de la tarde. (Ley de Descanso Dominical).

6.a No se permitirá la entrada al Matadero de los muchachos menores de 12 años.

7.a Todos los operarios del Matadero, además del certificado sanitario, presentarán una libreta de la Caja de Ahorros, y si es menor de 18 años, está obligado a saber leer y escribir o, en su defecto, presentar un certificado de asistencia a una escuela nocturna. (Ley de Instrucción Primaria Obligatoria).

8.a Los operarios tendrán gratuitamente asistencia médica en los accidentes del trabajo y servicios de dispensarios mantenidos por la Municipalidad.

FIESTA OBRERA.— Con motivo de la celebración de las fiestas de Año Nuevo, la Sociedad de la Fábrica Nacional de Vidrios ha organizado varias fiestas dedicadas al personal de operarios y sus respectivas familias.

Dicha fiesta se debe especialmente al gerente señor Emilio Orrego Pardo, y se llevará a efecto en la tarde de hoy.

Para el mejor éxito, la gerencia ha acordado realizar un importante programa, entre cuyos números se cuenta la colocación de la primera piedra para la escuela que la Sociedad construirá, a fin de educar a los obreros que en ella trabajan, como también a los hijos de estos mismos.

En este nuevo local se construirá también una magnífica sala de espectáculos como un medio de apartar al obrero de la cantina.

Durante las fiestas de esta tarde, la gerencia ha acordado repartir premios a todos los obreros que mejor se hayan portado en el establecimiento durante el año que acaba de terminar, como asimismo a los vencedores que resulten en los campeonatos de sport que habrán en este día.

SOCIEDAD IGUALDAD Y TRABAJO.—En sesión celebrada el Martes último, se tomaron los siguientes acuerdos:

Llevar a efecto hoy el sorteo del sitio, a las 4 de la tarde; dar el diploma que acredita como socio jubilado de doce años al señor Juan B. Aguirre.

Fueron aceptados como socios los señores José Fuenzalidad Pizarro, Juan Lizama Escobar, patrocinados por los señores Benito Padilla y Luis Pizarro Delgado.

REUNION PRO PROTESTA ALZA TARIFAS TRANVIAS.— Como estaba anunciado, el Miércoles próximo pasado tuvo lugar la reunión de delegados que la Federación de Obreros de Imprenta había solicitado de instituciones de toda índole que existen y representan a los obreros en Santiago, con el alto fin de tomar medidas pro defensa de los intereses genuinos del pueblo trabajador, que hoy se encuentra amenazadas más que nunca, por la pretensión de la Empresa de Tranvías Eléctricos al tratar de alzar las tarifas de los pasajes.

A esta reunión preliminar para tratar sobre tan importante materia, concurrieron con sus poderes respectivos—porque así se exige para que haya orden y responsabilidad—las siguientes instituciones, que enviaron dos delegados, respectivamente:

Unión en Resistencia de Laboradores en Maderas, Centro de Estudios Sociales Alborada, Unión de los Tipógrafos, Unión General de Obreros Metalúrgicos, Sociedad de S. M. "Melchor Concha" y Federación de Obreros de Imprenta.

Después de constituirse provisoriamente, se tomaron los siguientes acuerdos:

Invitar nuevamente a todas las instituciones de carácter obreril, ya sean gremiales, mutuales, culturales y en especial al gremio del Consejo de Tranvías, como también a todos los gremios de rodados, que en ciertas ocasiones reemplazan a los tranviarios; y que toda institución que no alcance invitación directa, puede darse por invitada por los avisos de la prensa a la reunión que se celebrará el Domingo 2 de Enero de 1921, a las 8.30 de la noche.

Entrando a estudiar la actitud de la Empresa, se dejó ver claramente el encono que toman los obreros organizados por la acción insólita de esa institución de explotación.

CENTRO FAMILIAR 1.o DE MAYO.— Esta institución da sus más fervientes votos de saludos y prosperidad en el día de Año Nuevo a las siguientes instituciones:

F. Instructiva Obrera, Centro Familiar Arturo Alessandri, Centro Instructivo El Despertar y Centro Cultural León Tolstoy.

Mañana, a las 9, principiará el baile social en honor de las relaciones sociales.

CENTRO INSTRUCTIVO EL DESPERTAR.—Este Centro desea para el Año Nuevo una éra de progreso y felicidad a los Centros amigos Federación Instructiva Obrera, Familiar 1.o de Mayo y Familiar Arturo Alessandri, como igualmente a todos los demás Centros análogos de la capital.

CENTRO DEPORTIVO GERARDO RODRIGUEZ.—Este Centro llevará a efecto hoy una matinée en honor de las señoritas socias; y mañana Domingo, otra matinée en honor del nuevo directorio. Hora: 5.30 P. M.

Se invita a las sociedades amigas a visitar el nuevo local, Avenida Matta 1137.

SOCIEDAD DE INVALIDOS DE LA GUERRA DE 1879 Y VETERANOS DEL EJERCITO Y ARMADA.—El nuevo directorio de esta institución saluda respetuosamente a sus distinguidos miembros honorarios, sociedades amigas, a la prensa de la capital, a sus doctores y a todos nuestros consocios, deseándoles un Año Nuevo muy venturoso y colmado de felicidades.—**Sandalio Rebolledo**, presidente; **Pedro Félix Arriaza y Emeterio Bravo**, secretarios.

INVITACION A LOS OBREROS.—El Centro de Estudios Sociales Alborada, en su deseo de servir a la clase trabajadora en todo lo que a ella se refiera, ha dado principio a una encuesta para establecer si es buena o mala la obra que desarrollan las Damas Catequistas en Chile, para cuyo efecto el señor Oliva disertará hoy, a las 8 P. M., en el salón social, Sargento Aldea, casi esquina de Arturo Prat.

La entrada es libre.

SOCIEDAD MUTUAL DE COMERCIANTES.—El Directorio de esta institución saluda a todas las instituciones obreras y recreativas de la capital, a las que les desea próspera vida en el nuevo año que se inicia, en el cual espera afianzar más aún los lazos de amistad que la unen a ellas, votos que los hace extensivos a los Directorios, y en especial a los señores presidentes.

Igualmente, formula sinceros parabienes y brillante existencia como la que han llevado a todos los diarios de la capital, y en especial a LA NACION.

Especial saludo hace también a sus consocios, y en especial a su extesorero don José Luis Alarcón, al socio jubilado don Carlos Cornejo, a su actual presidente don Luis Cornejo Reveco, al abogado don Rodolfo González M., y a todas sus relaciones particulares y sociales, entre quienes a La Universal, La Aurora, Filarmónica La Democracia, Igualdad y Trabajo, Veteranos de la Guerra del 79, Fermín Vivaceta, Unión de Artesanos y a todas en general.

CIRCULO DE AMIGOS "LOS X".—Este Círculo saluda en el día de hoy a todos sus miembros, y muy especialmente a su entusiasta presidente honorario, señor Manuel Muños, y les desea que pasen un feliz y próspero Año Nuevo.

Saluda también a todas las sociedades obreras, y sobre todo, a los círculos análogos a éste.

SOCIEDAD DE SOCORROS MUTUOS DE PRACTICANTES DE CHILE.—Esta Sociedad desea todos sus socios y sociedades amigas, un feliz Año Nuevo.

CENTRO OCIAL "ROYAL".—Hoy habrá una matinée de gala en celebración del Año Nuevo, a las 4 P. M.

En la noche, baile social en honor de las sociedades amigas. Hay un buen servicio de bufet y orquesta escogida.

Mañana Domingo, en la matinée, se repartirán los premios a los vencedores del preliminar de one step por la Copa Royal, para lo cual se ha confeccionado un esmerado programa festivo.

CENTRO RECREATIVO LA ILUSTRACION (BASCUÑAN 542).—En celebración de la entrada del nuevo año, se efectuará esta noche en este conocido Centro una extraordinaria tertulia de gala, en la cual se entregarán las medallas a los vencedores del campeonato de one-step por Santiago.

Mañana se efectuará el baile familiar de costumbre, de 9 a 12 de la noche.

Se invita a estas reuniones a las relaciones sociales de esta institución y a las familias del barrio.

El cuadro artístico de este Centro, que dirigen los aficionados señores Samolo de la Cruz y Enrique Pérez, y que cuenta con la valiosa cooperación del señor Marcelino Díaz, se presentará por segunda vez al público el 15 de Enero próximo, para lo cual prepara un atrayente programa.

CONSEJO FEDERAL N.o 2 DE TRANVIARIOS.— Hoy se llevará a efecto una velada literario-musical y baile, en honor de los obreros de la sección Victoria, organizada por los señores Molina y Oses, en celebración del año que se inicia. Local: Consejo N.o 5, Victoria 617.

El Lunes 3, se efectuará en el salón social una interesante velada en honor y beneficio del Consejo 17 de Tejedoras de paño.

SOCIEDAD INSTRUCTIVA DE SOCORROS MUTUOS DE AMBOS SEXOS "LA AURORA".— El directorio de la Sociedad "La Aurora", tiene el agrado de enviar desde estas columnas, un grato saludo de feliz y próspero Año Nuevo, a sus relaciones sociales y a todos sus asociados en general.

Reina gran entusiasmo entre los socios y sus familias, por asistir al paseo campestre que esta institución ha organizado para el Domingo 16 de Enero, a una quinta de Lo Ovalle.

CENTRO FAMILIAR "LA ESPERANZA".—Hoy a las 9 de la noche habrá un baile familiar con orquesta, y con números intercalados de canto, humoradas y parodias por varios jóvenes y señoritas que han ofrecido su concurso, en celebración del nuevo año. Se invita muy especialmente a este acto, a las familias del barrio y a las instituciones congéneres. A las señoritas asistentes, se les obsequiará con flores y refrescos.

Mañana, no habrá matinée, en cambio se llevará a efecto un baile, el que se dará comienzo a las 8 P. M. para terminarlo a las 12.30 P. M.

El nuevo tesorero de este Centro señor Miguel Ramírez, pone en conocimiento de los socios, que ya han llegado los carnet nuevos para el presente año, y los cuales se encuentran a disposición de los interesados todos las noches de clases.

SOCIEDAD DE S. M. DE HOJALATEROS Y GASFITERS.— Cítase para el Domingo 2 de Enero a las 9 A. M. a junta general para la elección del nuevo directorio que regirá los destinos de la Sociedad para el próximo período.

La votación será de 9 a 12 horas, para en seguida constituírse en junta general, hacer el escrutinio, y proceder a la proclamación del nuevo directorio.

SOCIEDAD DE S. M. 18 DE SETIEMBRE.—Hoy habrá una velada a beneficio, en la Escuela Nocturna de esta Sociedad. Hora: 7.30 P. M. Local: Avenida M. Montt 38.

SOCIEDAD "SANTIAGO" DE ZAPATEROS, HORMEROS Y CURTIDORES.—En junta general celebrada el 19 del corriente, fué nombrado el siguiente directorio que regirá los destinos de la institución durante el año 1921.

Presidente, Luis B. Gómez; Vice, Macario Torres; Secretarios: Pablo J. Carrasco, J. B. Pérez; Tesorero, J. B. Torres; Sub, Manuel Allendes; Directores: L. Contreras, J. 2.o Acosta, R. Torres; Fco. Salinas, N. Inostroza, A. Torres, E. Osorio, E. Pinto Pérez; Comisión de contabilidad: S. Espina, A. Morales, S. González; Porta estandartes: R. Salfate, R. Godoy.

CONSEJO FEDERAL N.o 6 DE ENCERADORES Y RECORREDORES DE PISOS.— En sesión de directorio celebrada últimamente, se acordó de avisar a todos los socios que no estén al corriente en sus cuotas, que se les esperará hasta el 15 del presente para que se pongan al corriente.

CUADRO ARTISTICO CARLOS CARIOLA.—Hoy a las 9.30 P. M. se efectuará una gran velada literario-musical y baile, en honor de los obreros y obreras de la sección Victoria ofrecida galantemente por el director del Consejo N.o 2, señor Miguel A. Molina, y secundado por el señor Oses. Esta fiesta es en celebración del nuevo año. Se pondrán en escena los juguetes cómicos "Cómo se pide... Don Vito..." y "El choclo y la humita". Tomará parte en esta fiesta el tonadillero a transformación, Polo Jorquera. Local del Consejo N.o 5, Victoria 617.

FEDERACION INSTRUCTIVA OBRERA.— Cumplimos con un deber de hacer llegar hasta las instituciones hermanas del Arte y Recreo las felicitaciones de Año Nuevo, el que las marca mayor progreso y cordialidad.

Hoy, a las 9 P. M. habrá baile tertulia, con orquesta.

Mañana, gran baile familiar con orquesta.

A solicitud de los socios señores Oscar Delpiano y Luis Reyes, se les ha autorizado para bailar un desafío de one-step. El jurado será elegido por sus representantes señores Oscar Navarrete y Polo Jorquera.

Se avisa a los socios y relaciones que en la semana próxima, se anunciará, sobre la fiesta organizada en celebración del anivesario social del acto literario-musical del Sábado 8.

CITACIONES

Consejo 10 de Electricistas.—Comisión de propaganda.—A sesión ordinaria para el Martes 4 de Enero a las 8 P. M. para tratar en definitiva de la tabla siguiente:

a) Conferencia técnica sobre electricidad en uno de los teatros de la capital; b) Fórmulas de estampillas de propaganda; c) Finiquitar el programa de fiestas y premios en conmemoración del segundo aniversario social; d) Confección del nuevo estandarte, que se inaugurará el día del aniversario; e) Discusión amplia sobre el alza de los tranvías, lecturas de proyectos, etc.; f) Lectura del reglamento para la formación de la Bolsa del Trabajo; g) Formación de la terna dentro del Consejo, para integrar la junta ejecutiva, según la circular última de la junta provincial.

Recomiéndase a la totalidad de sus miembros por ser su última discusión de estos puntos de la tabla.

Centro Santiago.—A junta general ordinaria para hoy a las 2.30 P. M. en la secretaría: San Pablo 1376.

Sociedad Deportiva del Sindicato de Chaufeurs.—Hoy a las 9 P. M. sesionará esta institución, con el objeto de tomar los últimos acuerdos para el paseo a Lo Bustamante.

Consejo Federal N.o 6.—A junta general para mañana, a las 9 A. M.

La Unión Femenina.—A reunión general para hoy, a las 7 P. M., en la Federación de Estudiantes, Agustinas 632.

Comité Obrero Ejecutivo.—A los miembros del Ejecutivo y a los candidatos ubicados, para hoy a la hora de costumbre y local acordado.

Sociedad Unión Cooperativa de Propietarios.—A junta general para hoy a las 2 P. M., para nombrar nuevo directorio.

Centro Instructivo Yungay.— A junta general extraordinaria para el Lunes 3 de Enero a las 9 P. M. en la secretaría, Andes 3786.

SASTRERIA
LA MARINA
DESEA UN FELIZ AÑO NUEVO A SUS AGENTES DE PROVINCIA, Y A SU DISTINGUIDA CLIENTELA EN GENERAL

Con esta fecha, 31 de Diciembre, se efectuaron los sorteos:

3.o Club, Sorteo N.o 44, el N.o 48.
4.o Club, Sorteo N.o 34, el N.o 113.
5.o Club, Sorteo N.o 30, el N.o 120.
6.o Club, Sorteo N.o 28, el N.o 116.
7.o Club, Sorteo N.o 5, el N.o 65.

Entregamos ternos sobre medida de casimires ingleses, con grandes facilidades de pago.

8.o Club de Ternos y sobretodos finos en formación.

Casilla 3819. — Bandera N.o 14
BERCOVICH y Cía.

Santiago, Enero 1.o de 1921.

Feliz Año Nuevo
Desea a su distinguida clientela
LA REPUBLICA
Barraca y Fábrica
- Domeyko 2354 -
Ofrece surtido en
Puertas, ventanas, mamparas y galerías.
Maderas elaboradas, molduras, mangos para escoba y plumeros.
TELEFONO 182, PARQUE
M. ESCOBEDO M.

ANTES DE INSTALAR O REPARAR SU
Pieza de Baño
Pida datos y presupuestos a nuestra Casa
SANTIAGO WEBB & Co.
CASILLA 1767 — ESTADO 156-170 — Teléf. Ing. 3176-3177

TURF

EL AÑO HIPICO

Sobre el año que acaba de terminar, haremos sólo ligeras consideraciones, en atención a que disponemos de espacio reducido, circunstancia difícil de amoldar con la importancia y extensión que necesita el presente tema.

Desde todo punto de vista, nuestro turf ha hecho marcados progresos en pro del fomento de la raza caballar, que es uno de los fines que persiguen las instituciones hípicas del país, a la inversa de lo que sucedía en épocas pasadas que era la entretención favorita de las clases privilegiadas de la sociedad.

El Club Hípico, el Valparaíso Sporting Club y el Hipódromo Chile que son las instituciones hípicas más importantes de nuestro país, se han preocupado en forma atenta y directa de esta industria caballar, cuyo carácter comercial no puede ser olvidado, sin el temor de que su incremento disminuya en condiciones muy sensibles, razón por la cual, se han obtenido algunos beneficios para los intereses del turf.

El turf nacional ha tenido empuje creciente en el resto del país, pues, las prósperas instituciones constituídas y las numerosas organizadas y en formación, han contribuído en forma efectiva al mejor desarrollo de este sport, que día a día se hace más amplio en el mundo entero.

Los Hipódromos de Concepción, Iquique, Antofagasta y Limache, son los que hasta la fecha más se han destacado en sus propósitos de progreso y engrandecimiento, sin omitir sus entusiastas autoridades, sacrificios de ningún género, con tal de alcanzar el objeto que como verdaderos sportsmen se han resuelto cumplir.

Los animales de calidad que actúan, las adquisiciones que periódicamente se están haciendo y los grandes capitales invertidos, son datos que manifiestan y exteriorizan el entusiasmo ilimitado por el fomento de nuestro turf.

El Concepción Sporting Club, ha empezado desde hace algunos meses a funcionar con buenos elementos para su medio ambiente y en forma que demuestra que pronto volverá a su antiguo prestigio que tenía años atrás.

Las autoridades hípicas que dirigen nuestras instituciones, han demostrado en el desempeño de sus atribuciones, la peculiar rectitud que siempre han tenido como norma de conducta, para resolver los asuntos colocados bajo sus facultades; mereciendo por tal circunstancia, el aplauso más sincero de parte del público, propietarios, preparadores y jockeys.

Se han preocupado también, de la mejor comodidad de los espectadores y en tal sentido, han efectuado innovaciones y construcciones de importancia, como ser: las tribunas del Club Hípico, obra de aliento que ha venido a llenar una necesidad largo tiempo sentida. Muy pronto se terminará esta gran obra de mejoramiento, y con seguridad, podrán las nuevas tribunas inaugurarse, en la próxima temporada de carrera del Club Hípico.

Las juntas de comisarios que son las autoridades encargadas de velar por la corrección de las carreras y los intereses del público, sancionando las irregularidades cometidas, han ejercido sus funciones con justicia y severidad y sin apartarse del marco de sus atribuciones.

Los marcados beneficios prestados por las instituciones hípicas, en el año que acaba de terminar, en materia de obras de caridad, constituyen el factor más importante, para desear con sinceridad al turf nacional, un vuelo impetuoso de prosperidad y engrandecimiento.

VALPARAISO SPORTING CLUB

RESULTADO DE LAS CARRERAS CLASICAS Y REGLAMENTARIAS DISPUTADAS DURANTE EL AÑO 1920

Clásico Gran National Steeplechasse.— Premio: $ 5,000. — Distancia: 4,800 metros. — 1.o Bolívar, con 64 kilos, por Fatal y Chilena, del Stud Silver; 2.o Fiolín, con 80 kilos; 3.o Gravina, con 61 kilos; 4.o Holofernes, con 56 kilos. Tiempo: 6.9.

Clásico Scurry. — Premio: $ 5,000. —Distancia: 1,000 metros. — 1.o Botánica, con 49 kilos, por Alanés y Brújula, del señor Luis Ramírez T.; 2.o Mary Garden, con 59 kilos; 3.o Constantino, con 59 kilos; 4.o Girasol, con 56 kilos. Tiempo: 0.58 cuatro quintos.

Reglamentario El Derby. — Premio: $ 35,000. — Distancia: 2,400 metros. — 1.o Salpicón, con 60 kilos, por Val d'Or y Carbonada, del señor Daniel J. Lyon; 2.o Glsagow, con 58 kilos; 3.o Ugolín, con 58 kilos; 4.o Fideline, con 56 kilos. Tiempo: 2.32 dos quintos.

Clásico Valparaíso Sporting Club. — Premio: $ 10,000. — Distancia: 3,200 metros. 1.o Captain, con 60 kilos, por Flo y Red Rose, del Stud Kangaroo; 2.o Almirante Sturdee, con 59 kilos; 3.o Nedda, con 52 kilos; 4.o Ugolín, con 54 kilos. Tiempo: 3.24.

Clásico La Copa Mercurio.— Premio: $ 8,000. — Distancia: 1,600 metros. — 1.o Salpicón, con 56 kilos, por Val d'Or y Carbonada, del señor Daniel J. Lyon; 2.o Kalandor, con 56 kilos; 3.o Jimmy II, con 56 kilos; 4.o Antaño, con 56 kilos Tiempo: 1.37 tres quintos

Clásico Champión Stakes — Premio: $ 9,000. — Distancia: 2.400 metros. — 1.o Glasgow, con 55 kilos, por Burgomaster y Reverie, del Stud Partenope; 2.o Bayaceto, con 60 kilos; 3.o Captain, con 62 kilos. (Corrieron solamente estos tres competidores). Tiempo: 2.36.

Clásico Jockey Club Argentino. — Premio: 650 argentinos oro, donados por el Jockey Club de Buenos Aires. —Distancia: 2,400 metros. — 1.o Nedda, con 57 kilos, por Your Majesty y Caravana, del Stud Bernstein; 2.o Voyou, con 59 kilos; 3.o Antaño, con 61 kilos; 4.o Duque de El, con 57 kilos. Tiempo: 2.34 cuatro quintos.

Reglamentario Copa Juan J. Jackson. — Premio: $ 12,000. — Distancia: 1,600 metros. — 1.o Detonación, con 56 kilos, por Oran y Thea Rose, del Stud Detonación; 2.o Fideline, con 54 kilos; 3.o Durham, con 56 kilos; 4.o Glasgow, con 56 kilos. Tiempo: 1.37 dos quintos

Clásico La Revancha — Premio: $ 8,000. — Distancia: 2 200 metros. —1.o Glasgow, con 57 kilos, por Burgomaster y Reverie, del Stud Partenope; 2o Voyou, con 51 kilos; 3.o Buñuelo, con 62 kilos 4.o Bayaceto, con 62 kilos. Tiempo: 2.16 tres quintos.

Reglamentario El St. Leger. — Premio: $ 10,000. — Distancia: 3 000 metros. — 1.o Glasgow, con 56 kilos, por Burgomaster y Reverie, del Stud Partenope; 2.o Salpicón, con 56 kilos. (Corrieron únicamente estos dos contendores). Tiempo: 3.13.

Clásico The Oaks. — Premio: $ 8,000. — Distancia: 2,400 metros.— 1.o Uva, con 54 kilos, por Olascoaga y Madelón, del señor José Besa; 2o Nedda, con 54 kilos; 3.o Caucasia, con 54 kilos; 4.o Fideline, con 54 kilos. Tiempo: 2.33 cuatro quintos.

Clásico Viña del Mar. — Premio: $ 15,000. — Distancia: 2.400 metros. —1.o Salpicón, con 58 kilos, por Val d'Or y Carbonada, del señor Daniel J. Lyon; 2.o Glasgow, con 55 kilos; 3.o Nedda, con 56 kilos; 4.o Almirante Sturdee, con 60 kilos. Tiempo: 2.31 dos quintos.

Reglamentario El Estreno. — Premio: $ 19.500. — Distancia: 1.300 metros. — 1.o Espronceda, con 54 kilos, por Pioneer y Marakest, del Stud Los Aliados; 2.o Harold, con 54 kilos; 3.o Kerensky, con 54 kilos; 4.o Viviana, con 52 kilos. Tiempo: 1.20 dos quintos.

Clásico Juan Matthews. — Premio: $ 9.000. — Distancia: 2.600 metros.— 1.o Alone, con 55 kilos, por Altanero y Java, del señor G. Scott; 2.o Nedda, con 52 kilos; 3.o Peter Pan, con 47 kilos; 4.o Ocampo, con 56 kilos. Tiempo: 2.45 dos quintos.

CLUB HIPICO DE SANTIAGO

Clásico El Debut.—Premio: $ 6,000 — Distancia: 1.100 metros. — 1.o Vesta, con 52 kilos, por Olascoaga y Naiá, del señor A. Huidobro; 2.o Belle Hellene, con 52 kilos; 3.o Leoville, con 54 kilos; 4.o Bordeaux, con 54 kilos. Tiempo: 1.07 dos quintos.

Clásico Raimundo Valdés Cuevas. —Premio: $ 7,000. — Distancia: 1,800 metros. — 1.o Mary Garden, con 54 kilos, por L'Aiglon y Valemont, del Stud Mary; 2.o Feldespato, con 54 kilos; 3.o Don Alvaro, con 54 kilos; 4.o Voyou, con 54 kilos. Tiempo: 1.50.

Clásico Cotejo de Potrillos. —Premio: $ 7,000. — Distancia: 1,100 metros. — 1.o Harold, con 52 kilos, por Eclair II y Heráldica, del señor J. M. Errázuriz; 2.o Dichoso, con 52 kilos; 3.o Albaycín, con 52 kilos; 4.o Barsaquito, con 52 kilos. Tiempo: 1.6

Clásico Cotejo de Potrancas. — Premio: $ 7,000. — Distancia: 1,100 metros. — 1.o Gloriola, con 50 kilos, por Melbourne y Jimena, del Stud Kangaroo; 2.o Vesta, con 51 kilos; 3.o Pegajosa, con 48 kilos; 4.o Viviana, con 50 kilos. Tiempo: 1.6 4|5.

Clásico Internacional. — Premio: $ 12,000. — Distancia: 2,600 metros.— 1.o Salpicón, con 56 kilos, por Val d'Or y Carbonada, del señor Daniel J. Lyon; 2.o Almirante Sturdee, con 60 kilos; 3.o Nedda, con 54 kilos. (Corrieron únicamente estos tres competidores). Tiempo: 2.47.

Reglamentario El Tanteo. — Premio: $ 15.000. —Distancia: 1.400 metros. — 1.o Paf, con 54 kilos, por Pirapó y Avelina, del Stud Burlesco; 2.o Harold, con 54 kilos; 3.o Vesta, con 52 kilos; 4.o Vice-Versa, con 54 kilos. Tiempo: 1.24 tres quintos.

Clásico Jockey Club Argentino.— Premio: 650 argentinos oro, donados por el Jockey Club de Buenos Aires. — Distancia: 1,400 metros. — 1.o Welladay, con 52 kilos, por As de Espadas y Wealthy Water, del Stud Indígena; 2.o Electrón, con 54 kilos; 3.o Cara Carmen, con 52 kilos; 4.o Acalia, con 52 kilos. Tiempo: 1.23 dos quintos.

Clásico Otoño. — Premio: $ 7,000 —Distancia: 2.400 metros. — 1.o Ródano, con 47 kilos, por Burgomaster y Mandarina, del Stud Solferino; 2.o Voyou, con 49 kilos; 3.o Caucasia, con 45 kilos; 4.o Nedda, con 54 kilos. Tiempo: 2.31.

Clásico Comparación. — Premio: $ 6.000 .— Distancia: 1,100 metros. — 1.o Borgue, con 49 kilos, por Hasard y Deundrennan, del señor R. Riofrío; 2.o Detonación con 59 kilos; 3.o Hachazo, con 61 kilos; 4.o Vol Piqué, con 49 kilos. Tiempo: 1.06 dos quintos.

Clásico Las Oaks. — Premio: $ 7.000. — Distancia: 2.400 metros. —1.o Mary Garden, con 59 kilos, por L'Aiglon y Valmont, del Stud Mary; 2.o Valmont, con 53 kilos; 3.o Gamma, con 55 kilos; 4.o Caucasia, con 53 kilos. Tiempo: 2.37.

Clásico Progreso. — Premio: $ 3,000. — Distancia: 1,500 metros.— 1.o Welladay, con 52 kilos, por As de Espadas y Wealthy Water, del Stud Indígena 2.o Paf, con 52 kilos; 3.o Golosina, con 48 kilos; 4.o Folletín, con 50 kilos. Tiempo: 1.27.

Clásico. Premio de Honor. — Premio: $ 12,000 y un objeto de arte.— Distancia: 1,800 metros. — 1.o Salpicón, con 55 kilos, por Val d'Or y Carbonada, del señor Daniel J. Lyon; 2.o Nedda, con 53 kilos; 3.o Glasgow, con 55 kilos. (Corrieron solamente estos tres competidores). Tiempo: 4.29.

Clásico Nursery. Handicap. — Premio: $ 5,000 — Distancia: 1,400 metros. — 1.o Borgue, con 51 kilos, por Hasard y Dundrennan, del señor R. Riofrío; 2.o Electrón, con 49 kilos; 3.o Gloriola, con 50 kilos; 4.o Golosina, con 50 kilos. Tiempo: 1.32 dos quintos.

Clásico Daniel Concha Subercaseaux. — Premio: $ 6,000. — Distancia: 2,500 metros. — 1.o Tirteo, con 50 kilos, por Turín y Eúskara, del Stud Cruz Lila; 2.o España, con 47 kilos; 3.o Valmont, con 50 kilos; 4.o Voyou, con 53 kilos. Tiempo: 2.51.

Clásico Apertura. — Premio: 7 mil pesos. — Distancia: 1,800 metros. — 1.o Welladay, con 51 kilos, por As de Espadas y Wealthy Water, del Stud Indígena; 2.o Mary Garden, con 56 kilos; 3.o Vesta, con 45 kilos; 4.o Caucasia, con 58 kilos. Tiempo: 1.49 cuatro quintos.

Clásico Santiago García Mieres.— Premio: $ 6,000. — Distancia: 1,400 metros.— 1.o Welladay, con 49 kilos, por As de Espadas y Wealthy Water, del Stud Indígena; 2.o Mary Garden, con 59 kilos; 3.o Voyou, con 59 kilos; 4.o Detonación, con 59 kilos. Tiempo: 1.23 cuatro quintos.

Reglamentario Polla de Potrillos. —Premio: $ 12,000. — Distancia: 1,600 metros. — 1.o Harold, con 56 kilos, por Eclair II y Heráldica, del señor J. M. Errázuriz; 2.o General, con 56 kilos; 3.o Paf, con 56 kilos; 4.o Viviani, con 56 kilos. Tiempo: 1.38 tres quintos.

Reglamentario Polla de Potrancas. —Premio: $ 12,000 — Distancia: 1,600 metros. — 1.o Bambalina, con 54 kilos, por Siberien y Brigitte, del señor Abraham Gatica; 2.o Vesta, con 54 kilos; 3.o Auvernia, con 54 kilos; 4.o Cancha Rayada, con 54 kilos. Tiempo: 1.39.

Clásico José Luis Larraín. —Premio: $ 6.000. — Distancia: 1.400 metros. — 1.o Don Alvaro, con 53 kilos, por Dieudonné y White Hope, del señor Luis E. Reyes; 2.o Campoamor, con 56 kilos; 3.o Voyou, con 58 kilos; 4.o Omar, con 48 kilos. Tiempo: 1.24 tres quintos.

Clásico Argentina. — Premio: 650 argentinos oro, donados por el Jockey Club de Buenos Aires. — Distancia: 1,800 metros.— 1.o Welladay, con 57 kilos, por As de Espadas y Wealthy Water, del Stud Indígena; 2.o Electrón, con 56 kilos; 3.o Nodriza, con 54 kilos. (Corrieron solamente estos tres competidores). Tiempo: 1.52 un quinto.

Clásico Club Hípico. — Premio: $ 10.000 y un objeto de arte. — Distancia: 1.600 metros. — 1.o Salpicón, con 60 kilos, por Val d'Or y Carbonada, del señor Daniel J. Lyon; 2.o Welladay, con 51 kilos; 3.o Jimmy II, con 60 kilos; 4.o Voyou, con 60 kilos Tiempo: 1.38 cuatro quintos.

Reglamentario El Ensayo. —Premio: $ 50.000. — Distancia: 2,300 metros. — 1.o Auvernia, con 54 kilos, por Marte II y Fulana, del señor J. Canessa; 2.o General, con 56 kilos; 3.o Bordeaux, con 56 kilos; 4.o Dichoso, con 56 kilos. Tiempo: 2.26 tres quintos.

Reglamentario La Prueba. — Premio: $ 8,000. — Distancia: 3,200 metros. — 1.o Durham, con 56 kilos, por Pioneer y Macora, del Stud Banzai; 2.o Sebastopol, con 56 kilos; 3.o Ródano, con 56 kilos. (Corrieron únicamente estos tres competidores). Tiempo: 3.27.

Clásico Carlos Campino. — Premio: $ 8,000. — Distancia: 1,800 metros. — 1.o Salpicón, con 59 kilos, por Val d'Or y Carbonada, del señor Daniel J. Lyon; 2.o Welladay, con 50 kilos; 3.o Almirante Sturdee, con 61 kilos. (Corrieron únicamente estos tres adversarios). Tiempo: 1.49.

Clásico La Huasca. — Premio: $ 9,000. — Distancia: 1,800 metros.— 1.o Harold, con 59 kilos, por Eclair II y Heráldica, del señor J. M. Errázuriz; 2.o Paf, con 57 kilos; 2.o Bamballina, con 55 kilos; 4.o General, con 54 kilos. Tiempo: 1.50 cuatro quintos.

Clásico Luis Cousiño. — Premio: $ 6,000. — Distancia: 1,600 metros. —1.o Don Alvaro, con 53 kilos, por Diendonne y White Hope, del señor Luis E. Reyes; 2.o General, con 48 kilos; 3.o Voyou, con 58 kilos; 4.o Campoamor, con 54 kilos. Tiempo: 1.36 tres quintos.

Clásico La Copa.— Premio: $ 15,000 —Distancia: 3,200 metros. — 1.o Salpicón, con 58 kilos, por Val d'Or y Carbonada, del señor Daniel J. Lyon; 2.o Sebastopol, con 58 kilos. (Corrieron solamente estos dos rivales). Tiempo: 3.43.

Clásico Gran Carrera de Vallas.— Premio: $ 5,000. — Distancia: 3,700 metros m|m. y con diez saltos. — 1.o Glengarry, con 72 kilos, por Alanés y Glencat, del Stud Pigue; 2.o Pillín, con 70 kilos; 3.o Gravina, con 72 kilos; 4.o Valmont, con 63 kilos. Tiempo: 5.41.

Clásico Agustín Edwards R.— Premio: $ 6,000. — Distancia: 2,400 metros. — 1.o Almirante Sturdee, con 60 kilos, por Olascoaga y Alhaja, del Stud Burlesco; 2.o Voyou, con 56 kilos; 3.o Don Alvaro, con 56 kilos; 3.o Durbar, con 54 kilos. Tiempo: 2.32.

Clásico Francisco Baeza. — Premio: $ 6,000. — Distancia: 1,600 metros. —1o Paf, con 59 kilos, por Pirapó y Avelina, del Stud Burlesco; 2.o Poincaré, con 45 kilos; 3.o Albaycín, con 49 kilos; 4.o Henry Clay, con 40 kilos. Tiempo:

Reglamentario Primavera. — Premio: $ 12,000. — Distancia: 2,300 metros. — 1.o Sebastopol, con 59 kilos, por Burgomaster y Lhassa, del Stud Burlesco; 2.o Salpicón, con 59 kilos. (Corrieron únicamente estos dos competidores). Tiempo: 2.27 dos quintos.

Clásico Gran Steplechasse. — Premio: $ 5,000. — Distancia: 5,200 metros. — m|m. y con diez saltos. — 1.o Valmont, con 60 kilos, por Burgomaster y Marcassite, del señor Ignacio Valdés; 2.o Tamarindo, con 71 kilos; 3.o Platón, con 71 kilos; 4.o Fioma, con 79 kilos. Tiempo: 7.12.

Clásico Luis Aldunate. — Premio: $ 7,000. — Distancia: 1,800 metros. — 1.o Paf, con 56 kilos, por Pirapó y Avelina, del Stud Burlesco; 2.o Voyou, con 58 kilos; 3.o Jimmy II, con 60 kilos; 4.o Poincaré, con 48 kilos. Tiempo: 1.52.

Clásico Velocidad.— Premio: 6 mil pesos. — Distancia: 1,100 metros.— 1.o Filoche, con 51 kilos, por Semproni y Fiole, del señor J. A. Soto B.; 2.o Mary Garden, con 62 kilos; 3.o Porro, con 64 kilos; 4.o Barsaquito, con 53 kilos. Tiempo: 1.6 3|5.

Clásico Emilio Irarrázaval. —Premio: $ 6,000. — Distancia: 2,300. — 1.o Durbar, con 59 kilos, por Pioneer y Transmute, del Stud London; 2.o Niagua, con 51 kilos; 3.o Poincaré, con 51 kilos; 4.o Nitrógeno, con 51 kilos. Tiempo: 2.28.

LOS "MEJORES TIEMPOS" MARCADOS HASTA LA FECHA EN TODAS LAS PRUEBAS REGLAMENTARIAS.

En "El Derby", sobre 2,400 metros, el Récord pertenece a Salpicón que marcó "2.32 2|5", el año 1920.

En la Copa Juan S. Jackson, sobre 1,600 metros, el Récord, pertenece a Alison y Detonación, que marcaron "1.37 2|5", los años 1917 y 1920 respectivamente.

En El Estreno, sobre 1,300 metros, el Récord pertenece a Limache, que marcó "1.18 1|5", el año 1916.

En el Saint Leger, sobre 3,000 metros, el Récord, pertenece a Peter Pan, que marcó "3.10 4|5", el año 1918.

En el Tanteo sobre 1,400 metros, el Récord pertenece a Paf, que marcó "1.24 3|5", en el año 1920.

En la Polla de Potrillos, sobre 1,600 metros, el Récord pertenece a Ugolín, que marcó "1.36 3|5", en el año 1919.

En la Polla de Potrancas, sobre 1,600 metros, el Récord, pertenece a Fideline, que marcó "1.38 2|5", en el año 1919.

En el Primavera, sobre 2,300 metros, el Récord, pertenece a Chulita y Margot, que marcaron "2.24", en los años 1914 y 1917 respectivamente.

En El Ensayo, sobre 2,300 metros, el Récord, pertenece a Ugolín, que marcó "2.25", el año 1919.

En La Prueba, sobre 3,200 metros, el Récord, pertenece a Almirante Sturdee, que marcó "3.20 3|5". el año 1919.

MONUMENTOS DE DOS OBRAS FAMOSAS

PINKOLO
PIEL

La una no necesita ser explicada y en cuanto a la otra es el famoso

Unguento Pinkolo

para el eficaz tratamiento del cutis y del cuero cabelludo. Hage el ensayo con un tubo pequeño, lo tienen todas las droguerías.

JOVEN SIN VICIOS

y competente para la venta de calzado se necesita para ponerlo a cargo de una sucursal de zapatería. Buenas referencias y fianza son exigidas. Escribir a **P. I. N., "La Nación"**

CABAÑAS

CIGARRILLOS HABANOS EXTRA-FINOS

Precio de venta al consumidor: 80 Cts.

Valparaíso Sporting Club

Temporada de Verano
Sábado 1.o de Enero de 1921

PRIMERA CARRERA, A LAS 2.30 P. M. — Premio ALLY SLOPER. —De remato. — 1,400 metros. — Para caballos nacidos en el país que se rematen por $ 5,000. — Peso: 60 kilógramos. — Descargo de 1 kilógramo por cada $ 1,000 menos en el avalúo. — Entrada: $ 25. — Premios: $ 2,500 al 1.o y $ 400 al 2.o

PREPARADOR	DUEÑO	NOMBRES	PESO	EDAD	SANGRE	PADRE	MADRE	TRAJE DEL JINETE
A. Muñoz	San Ignacio	1 Daventry	60	4	F	Pioneer	Q. of the R.	Amarillo brazalete, solferino
J. Arluciaga	L. A. Lois	2 Porro	60	5	F	Rolando II	Fougère	Neg. cel. y neg. a cua., negra
J. Cavieres	Banzai	3 Gacetilla	58	4	F	Jack's Green	Agility	Plomo oscuro, lacre
P. Tonelli	P. Tonelli	4 Germán	57	6	F	Almendro	Myosoba	Azul, M. gran. y bl., G. granate
J. Donati	L. González	5 Matadora	56	4	F	Le Roi d'Is	Amica	Oro y neg. en rue., negra
U. Duque	Urbión	6 Sensata	56	5	7|8	Constant	Sensación	Salmón, M. y G. verde
J. Arluciaga	Los Avellanos	7 Girl	55	4	1|2	Altanero	Sin antecedent	Am., M. am. y neg lis., G. negra

SEGUNDA CARRERA, A LAS 3 P. M. — Premio ASCETOC'S SILVER — 1,000 metros. — Para caballos de 3 años que no hayan ganado más de tres carreras que no sean Reglamentarias o Clásicas. — Peso: 50 kilógramos. — Recargo de 3 kilógramos por carrera ganada desde el 1.o de Julio de 1920. — Entrada: $ 30. — Premios: $ 3,000 al 1.o y $ 450 al 2.o

PREPARADOR	DUEÑO	NOMBRES	PESO	EDAD	SANGRE	PADRE	MADRE	TRAJE DEL JINETE
F. Galvan	Limited	1 Ensenada	54	3	F	Oran	Mous. Diane	Gris perla, G. negra
P. J. Medina	Taltal	2 Kerensky	53	3	F	Lord Bobs	Australia	Azul y col. list., col, azul y col
H. Pérez	G. Scott	3 Etón	53	3	F	Pioneer	Devoted	Amarillo M. lacre G. amarillo
O. Fuenzalida	P. Rosselot	4 Virgilio	53	3	F	Sunbar	Laucha II	Verd. manz., braza., negra
A. Rodríguez	J. L. Walker	5 Belle Hellene	51	3	F	Flo	Key	Oro G. negra
F. Rojas	Jackson	6 Queen's Ferry	51	3	F	Troutbeck	Viorne	Negro M. y G. cereza
J. Arluciaga	Los Avellanos	7 Provenza	51	3	F	Marte II	Bárbara	Amar., amr. y neg. lits., negra
C. Trincado	Importación	8 Nodriza	51	3	F	Oquendo	Invasión III	Oro f. negra M. y G. ne. br. o.
J. Zapata	A. Andwanter	9 Clavileño	50	3	7|8	Pirapó	Ruth	Negra, M. y G. verde
I. Espinoza	Sancho	10 Pinganilla	48	3	F	Pibe	Phryne	Morado lunares oro, oro
D. Vial	A. Gatica	11 Pispirita	48	3	F	Siberien	Progressión	Blanca brazaletes negros

TERCERA CARRERA, A LAS 3.30 P. M. — Premio AMBUSH II. — 1,600 metros. — Para caballos de 4 años y más, que no hayan ganado premios mayores de $ 3,000 desde el 1.o de Julio de 1920. — Peso: 54 kilógramos. — Recargo de dos kilógramos por cada carrera ganada en el Club Hípico de Santiago, desde el 1.o de Julio de 1920. — Entrada: $ 30. — Premios: $ 3,000 al 1.o y $ 450 al 2.o

PREPARADOR	DUEÑO	NOMBRES	PESO	EDAD	SANGRE	PADRE	MADRE	TRAJE DEL JINETE
D. Vial	A. Gatica	1 Queño	56	5	F	Siberien	L'Espingobe	Blanca brazaletes n. G. b.
J. M. Leiva	E. A. Ferrera	2 Bismuto	54	4	3|4	Pisquito	Protesta	Gris acero f. y G. colorada
R. Pastene	Partenope	3 Ch. Gonthier	54	4	F	Burgomaster	Ostelle	Verde braz. blancos G. lacre
C. Lacalle	St. Jean	4 Ocampo	54	6	F	Oviedo	Mousmée	Crema y verde listado
P. Tonelli	P. Tonelli	5 Germán	54	7	F	Almendro	Myvsoba	Azul, gran. y blan., gran.
F. Rojas	F. C. Prain	6 M. de Rical	54	5	F	Barsac	Morondanga	Oro viejo, negra y blanca
J. Donati	L. González	7 Matadora	52	4	F	Le Roi d'Is	Amica	Oro y neg. en rueda, negra

CUARTA CARRERA, A LAS 4.15 P. M. — Premio GRAND NATIONAL STEEPLECHASSE. — Carrera Clásica cerrada. — 4,800 metros más o menos. — Para Omnium. — Handicap.—Entrada: $ 50 en dos cuotas, $ 20 el 15 de Noviembre de 1920 y $ 30 el Lunes 27 de Diciembre de 1920. — Premios: $ 5,000 al 1.o y $ 1,000 al 2.o y $ 500 al 3.o

PREPARADOR	DUEÑO	NOMBRES	PESO	EDAD	SANGRE	PADRE	MADRE	TRAJE DEL JINETE
J. Valenzuela	E. Pérez	1 Fioma	72	9	3|4	Flo	Alma	Blanc. cruz azul, lac., blanca
C. Rodríguez	Ig. Valdés	2 Valmont	71	4	F	Burgomaster	Marcassite	Verde G. rosada
A. Muñoz	San Ignacio	3 Glengarry	70	7	F	Alanés	Glencat	Amarillo, brazaletes, solferino
J. Canales	E. de Caballería	4 Pillín	66	5	F	Saint Dory	Polola	Celeste y colorado por mitad
A. Luna	E. Feliú	5 Tamarindo	65	9	1|2	L'Aiglon	Sin antecedent	Choc. y lac. a cua., choc. lac.
P. Marchesini	Los Andes	6 Platón	64	8	F	Pirapó	Montana	Blanca, faja brazaletes, azul
José Zapata	C. Pondensau	7 Trajano	63	6	F	Lord Bobs	Lhassa	Violeta G. blanca
M. Soto	C. Lyon	8 Huancayo	61	4	F	Posseur	La Oriental	Azul marino, G. blanca
A. Rodríguez	G. Barrientos	9 Demetrio	60	4	F	Abismo	Faranz	Azul bronce, y gran., azul
F. Villa	L. Gauthier	10 Gravina	60	6	19|128	Alcázar	Amparo	Blanco, m. canario, G. azul

QUINTA CARRERA, A LAS 4.45 P. M. — Premio ABOYEUR. — 1,000 metros. — Para Omnium. — Handicap. — Entrada: $ 30. — Premios: $ 3,000 al 1.o y $ 450 al 2.o

PREPARADOR	DUEÑO	NOMBRES	PESO	EDAD	SANGRE	PADRE	MADRE	TRAJE DEL JINETE
O. Fuenzalida	Gmo. Guerra	1 Quope	58	5	F	L. Atkinson	Frondeuse	Amarilla cruz negra, negras
J. Arluciaga	Los Avellanos	2 Girl	54	5	1|2	Altanero	Sin antecedent	Amar., M. amr. y neg. G. negra
R. Amaro	J. A. Soto	3 Urbs	53	4	F	Olascoaga	Peregrina II	Amar., M. neg., G. amarilla
J. 2.o Vaccaro	Mirabeau	4 Flaminia	52	5	F	Jack's Green	Santonina	Naranja alam., braz., G. verde
O. Fuenzalida	A. Rosselot	5 Virgilio	52	3	F	Sunbar	Laucha II	Verde manz. braz., negra
F. Villa	Vizcaya	6 Costanera	51	6	23|32	Constant	Meva	Azul oscuro, as. osc., solferina
A. Cavieres	G. Valenzuela	7 El Controversia	48	4	63|64	Alanés	Ayiché	Rosado, azul eléctrico
D. Vial	A. Gatica	8 Pispirita	47	3	F	Siberien	Progressión	Blanca brazaletes negros
Propietario	P. J. Medina	9 Sunlight	47	5	F	Pearl River	Furtiva	Azu losc., M. am., G. morada
P. Bagú	A. and Navy	10 Luminosa	46	3	F	Altanero II	Liane	Lac., M. bl. y azl. list., G. azul
A. Muñoz	A. León	11 Merengue II	45	4	F	Obrizo	Mennaid	Solferino cuello, puños, negra
J. Espinoza	Sancho	12 Pinganilla	44	3	F	Pibe	Phayne	Morado lunares y G. oro
P. Tonelli	P. Tonelli	13 Exéter	42	3	F	Pioneer	Little Sheeny	Azul, M. gran. y blan., G. gran.
F. Guzmán	J. E. Lyon	14 Fiolette	42	3	F	Flo	Ch. Blosson	Negra M. blanca, G. negra

SEXTA CARRERA, A LAS 5.15 P. M. — Premio AUSTERLITZ. — 1.000 metros. — Para Omnium. — Handicap. — Entrada: $ 30. — Premios: $ 3,000 al 1.o y $ 450 al 2.o

PREPARADOR	DUEÑO	NOMBRES	PESO	EDAD	SANGRE	PADRE	MADRE	TRAJE DEL JINETE
U. Duque	Urbión	1 Sensata	58	5	7|8	Constant	Sensación	Salmón, M. y G. verde
J. Arluciaga	Los Avellanos	2 Provenza	56	3	F	Marte II	Bárbara	Amar., amar, y neg. list., negra
P. J. Medina	A. Lyon P.	3 Eparceta	53	5	F	Eclair II	Catherinette	Azul mari. lun. bla., G. azul
F. Villa	Magallanes	4 Sergio	52	4	1|2	Le Roi d'Is	Chilena	Negra faja, puño, lacre
R. Amaro	J. A. Soto B.	5 Rústico	51	6	7|8	Alanés	Rusia	Amarilla, blancas, amarilla
U. Silva	U. Silva	6 Mormón	49	4	F	Meharí	Soinee	Lacre, lacre morad,. morada
F. Rojas	C. Jackson	7 King's Ferry	46	4		W. the Third	Cavernie	Negra, M. y G. cereza
C. de la Cerda	San Marcial	8 Alejo II	44	5		St. Wolf	Abeja II	Rosada, blancas, G. rosada
I. Yáñez	London	8 Eylan	44	5		Pearl River	Cendre	Azul alam. oro, lac., azul
O. Fuenzalida	H. Cortés	10 Kipsol	43		1|	Sir Samuel	Chilena	Azul, G. perla
F. Guzmán	Las Zorras	11 Marialva	42	3	F	Pioneer	La Fornarina	Colorado

SEPTIMA CARRERA, A LAS 6 P. M. — Premio ANATIS. — 1,600 metros. — Para caballos ganadores. — Handicap. — Entrada: $ 35. — Premios: $ 3,500 al 1.o y $ 500 al 2.o

PREPARADOR	DUEÑO	NOMBRES	PESO	EDAD	SANGRE	PADRE	MADRE	TRAJE DEL JINETE
J. Rodríguez	L. E. Reyes	1 Don Alvaro	62	4	F	Burlesco	White Hope	Col. y v. p. m., col. y v.
F. Rojas	C. Jackson	2 Gamma	54	4	F	Viraró	L'Astrée	Negra, M. y G. cereza
P. Bagú	A. and Navy	3 Glass	50	4	F	Burgomaster	Silver Glass	Lacre m. bl. y azul list. G. azul
H. Pérez	T. Hinley	4 Baylen	48	3	F	Siberien	Pivoine	Gris perla, cereza, gris perla
D. Vial	A. Gatica	5 Queñe	45	5	F	Le Roi d'Is	L'Espingobe	Blanca braza. negros, blanca
J. Donati	L. González	6 Matadora	44	4	F	Melbourne	Amica	Oro y negro en rued., negra
F. Guzmán	Kangaroo	7 Gloriola	43	3	F	Oruro	Jimena D	Rosado brazaletes, blanca
J. Celpa	Cocharca	7 Vestale	42	3	F	Dieudonne	Ladasete	Azul eléctrico, estrella blanca

HIPODROMO CHILE

1as. Carreras de Verano
Sábado 1.º de Enero de 1921

PRIMERA CARRERA A LAS 9.00.—Premio AMUR. — Para hacks no ganadores.— Peso de Reglamento. — Descargo a perdedores de 1 kilo por carrera perdida.— Inscripción: $ 15.— Premios: $ 800 al 1.o y $ 100 al 2.o—Distancia: 800 metros.

PREPARADOR	DUEÑO	NOMBRES	PESO	EDAD	SANGRE	PADRE	MADRE	TRAJE DEL JINETE
F. Peralta	C. Morris	1 Cuyinco	60	5	3|4	Alanés	Lady II	Celeste, M. cel. braz. neg. G. neg
M. Collao	S. Castillo	2 Sumac	59	4	1|2	Alanés	Chilena	Azul y am. a c., M. amar. G. azul
S. Silva	J. Aguilera	3 Bock Ale	58	E	3|4	Le Roy d'Is	Dormida	Bl. cruz oro, M. bl. cruz oro, G. bl.
Propietario	C. A. Gómez	4 Satírica	58	4	F	Black Prince	Source	Verde, M .blancas, G. verde
A. Zúñiga	H. Fleureau	5 Artois	57	4	1|2	Apto Oro	Chilena	Lacre y oro en ruedas, G. oro
M. Maldonado	P. Santorsola	6 Fanon	57	3	F	Faneo	Ondee	Granate y naranja por mitad
F. Olmedo	R. Riofrío	7 Japonés	56	5	1|2	Flo	Desconocida	Turquesa, M. turquesa, G. turquesa
Propietario	M. Rojas S.	8 Novicia	55	4	3|4	Edecán	Calumniadora	Morada, M. y G. verde
L. A. Rojas	Caylloma	9 Diabolilla	55	3	1|2	Comisario	Chilena	Plata. p. azules, M. plata, G. azul
S. Avila	Seudónimo	10 Belmonte	54	3	111|128	Alcázar	Laure	Azul y oro en rued. G. azul b. oro
C. de la Cerda	A. Peric	11 Deutschland	54	4	F	Orán	Evelyn	L., bl. y a. en r., M. lacres, G. azul
M. Godoy	E. Donoso	12 Siciliana	54	4	F	Pirapó	Contadina	Rosada, M. rosadas br n. G. negra
E. Molina	S. Agliatti	13 Burguesa	54	4	31|32	Harlington	Oriflama	Bl. lun. verdes, M. lacres, G. tric.
J. Arluciaga	Las Baleares	14 Tenaza	53	3	3|4	Turín	Prudencia	Ace. y br. en r., M. acero, G. bron.
E. Cuevas	F. Madariaga	15 Patas de Lana	52	3	1|2	Oídor	Chilena	Azul lun. oro, M. azules, G. azul
Propietario	M. Araya	16 Rucato	52	3	29|32	Apto Oro	Ruca	Lacre c. amar. M. amar. G. lacre
A. Rodríguez	P. Leiva	17 Happy Lass	50	3	1|2	Sea Blaze	Sin anetced.	Lacre, M. blancas, G. lacre
J. Rojas	E. Cifuentes	18 Delegada	45	3	1|2	Huechún	Chilena	Oro cruz negra, M. oro, G. negra
A. Zúñiga	S. Ahues	19 Alianza	40	5	F	Obrizo	Eda Rewes	Cel. y bl. p. m., M .celeste, G. lacre

SEGUNDA CARRERA A LAS 9.25. —Premio AZUL. — Handicap. — Para animales de 3 años.—Inscripción: $ 20.—Premios: $ 1,500 al 1.o y $ 200 al 2.o—Distancia: 1,100 metros.

PREPARADOR	DUEÑO	NOMBRES	PESO	EDAD	SANGRE	PADRE	MADRE	TRAJE DEL JINETE
S. González	El Bosque	1 Oliveto	58	3	3|4	Rolando	Holanda	Negra, faja v., M. neg. faja v., G. v.
F. Peralta	M. Avila	2 Finlandia	57	3	F	Marte II	Hosanna	Azul cruz cru. azul, G. crema
J. B. Castro	13 de Agosto	3 Essex	54	3	F	Pioneer	Saucy Lass	Oro, M. oro, G. caqui
Propietario	U. Silva	4 Helium	53	3	F	Eclair II	Merry Hackle	Lacre, M lacres faja m., G. morada
Propietario	P. Polanco	5 Mía Cara	53	3	F	San Marcos	Mimecombe	Azul, M. coloradas, G. blanca
A. Allen	F. Kojacorie	6 Tiradente	52	3	15|16	Filipo	Inmortelle	Paja, M. paja, G. paja
F. Peralta	B. Moreno	7 Ron	43	3	1|2	Rosicler	Chilena	Verde nilo, M. verde nilo, G. v. n.
E. Cuevas	J. Lazo	8 Roderick Dhu	42	3	F	Olascoaga	Na-mi-kó	Caqui, M. y G. verde
P. P. Cancino	A. C. Leighton	9 Roseta	40	3	F	Le Roy d'Is	Rossé	Ne. y m. l. c. p. o. ne. y m. l. br.

TERCERA CARRERA A LAS 9.50— Premio ACERO.—Omnium Handicap.—Inscripción: $ 20. — Premios: $ 1,500 al 1.o y $ 200 al 2.o—Distancia: 900 metros

PREPARADOR	DUEÑO	NOMBRES	PESO	EDAD	SANGRE	PADRE	MADRE	TRAJE DEL JINETE
Propietario	F. Peralta	1 Locura II	58	5	F	Moschion	Folatre	Rosada, cue. v. M. ros. p. v. G. v.
P. P. Cancino	Tally Ho	2 Personaje	55	5	F	Key West	May Rose II	Blanco y lacre en ruedas, G. azul
A. Donati	J. Donati	3 Candelilla	55	5	191|256	Regente	Gradiola	Rosado y negro en ruedas
U. Duque	Urbión	4 Nagerino	51	3	53|54	Etolo	Meva	Salmón, M. y G. verde
A. Rodríguez	P. Leiva	5 Tabernera	51	6	1|2	Turín	Sin anteced.	Lacre, M. blancas, G. lacre
E. Cuevas	El Bosque	6 Epping	51	3	F	Olascoaga	Yokohama	Negra, f. v., M. neg. f. v., G. verde
A. Huerta	M. Henríquez	7 Catilina	50	4	F	Constant	Dapper	C. dev. y o. en r., M .y G. oro
C. A. Gómez	A. Miranda	8 Edinboro	49	3	F	Hallignotn L.	Admiration	Blanca, M. lacres, G. blanca
A. Zúñiga	Veleta	9 Guaraña	48	4	F	Etolo	Elsa	Paja y m. en r., M. paja G. morada
F. Villa	Vizcaya	10 Pumée	45	5	F	Eclair II	Yolanda	Azul obscuro, M. az. obs., G. solfer.
L. A. Ramírez	Titán	11 Cadeneta	44	5	F	Orán	Skyline	Verde, M. verdes, G. café
A. Allen	R. Demarchi	12 Teruca	43	4	F	Burlesco	Bellaria	Mor. y b. en r., M. lacres, G. lacre
C. de la Cerda	L. Salinas	13 Santísima	41	4	F	Orinoco	Sanculona	Caqui, M. moradas, G. verde

CUARTA CARRERA A LAS 10.15.—Premio ARIZONA. — Omnium Handicap. — Inscripción: $ 20. — Premios: $ 1,500 al 1.o y 200 al 2.o — Distancia: 900 metros

PREPARADOR	DUEÑO	NOMBRES	PESO	EDAD	SANGRE	PADRE	MADRE	TRAJE DEL JINETE
A. Donati	L. A. González	1 Capucine	58	5	F	Arcadic	Cendre	Oro y neg. en rued., M. oro, G. neg.
F. Martín	M. Troncoso	2 Turpinita	57	6	F	Turín	Peccavi	Azul, M. lacres, G. oro
E. Polanco	Vizcaya	3 Poquita	56	6	F	Barsac	Estrella II	Azul obs., M. az. obs., G. solferina
S. González	Chacabuco	4 Plumilla	53	6	F	Billy Boy	Instant	Colorada, M. azules, G. blanca
C. Ruz	J. J. Munita	5 Pagra	51	4	7|8	Alanés	Sfax	Bronce, M. solf., braz. br. G. solf.
F. Peralta	M. Avila	6 Finlandia	50	3	F	Marte II	Hosanna	Azul cruza, cr., M. azules, G. crema
A. Donati	J. Donati	7 Chichí	48	4	7|8	L'Aiglon	Lata	Rosado y negro en ruedas
E. Molina	L. Valle	8 Brest	47	6	F	Pioneer	Macora	Salmón lunares negros, G. blanca
Propietario	C. A. Gómez	9 Dual	46	5	15|16	Burlesco	Anunciadora	Verde, M. blancas, G. verde
S. Avila	C. Cosmelli	10 Tancredo	44	5	F	Jou Jou	Ladera	Morada, cue. l. M. moradas, G. am.
U. Duque	Urbión	11 Compiègne	42	5	F	Marte II	Cortejada	Salmón, M .verdes, G. verde
A. Zúñiga	Film	12 Daintie Lassie	40	4	F	Pioneer	Allegiance	Bl. y neg. a c., M. y G. lacre

QUINTA CARRERA A LAS 10.45.—Premio ALUD. — Omnium Handicap. — Inscripción: $ 25. — Premios: $ 2,000 al 1.o y $ 200 al 2.o— Distancia: 1,500 metros

PREPARADOR	DUEÑO	NOMBRES	PESO	EDAD	SANGRE	PADRE	MADRE	TRAJE DEL JINETE
M. Díaz	Detonación	1 Detonación	59	4	F	Orán	Thea Rose	Blanca, M. lacres, G .azul
M. Collao	Choapa	2 Bow	58	5	F	Altanero	Vizcacha	Azul, M. acero, G. lacre
A. Zúñiga	S. Ahues	3 Merchant	55	6	F	Celso	M. Comfrey	Cel. y bl. p. m., M. celeste, G. lacre
Propietario	F. Peralta	4 Lord Beryl	53	4	F	Buckminster	Lady Beryl	Rosada, cue. v., M. ros. p. v., G. v.
F. Martín	M. Troncoso	5 Oregón	50	5	1|2	Oídor	Sin anteced.	Azul, M. lacres, G. oro
S. Rojas	J. B. Ramírez	6 Rasputín	49	3	7|8	Rob Roy III	Clepia	Azul y neg., M. azules, p. n., G. n.
S. González	El Bosque	7 Cultura	48	5	F	Roland oII	Galejade	Negra, f. v., M. neg. f. v., G. verde
A. Zúñiga	H. Fleureau	8 Viana	43	5	F	L'Aiglon	Silesia	Lacre y oro en ruedas, G. oro
A. Allen	F. Kojacorie	9 Tiradente	43	3	15|16	Filipo	Inmortelle	Paja, M. y G. paja
A. Allen	R. Demarchi	10 Teruca	40	4	F	Burlesco	Bellaria	Mor. y b. en r., M. lacres, G. lacre

SEXTA CARRERA A LAS 11.30.—Premio AFRODITA. — Handicap.—Para hacks. — Inscripción: $ 20.—Premios: $ 1,000 al 1.o y $ 100 al 2.o — Distancia: 1,200 metros

PREPARADOR	DUEÑO	NOMBRES	PESO	EDAD	SANGRE	PADRE	MADRE	TRAJE DEL JINETE
C. Morris	R. Bories	1 Caramandel	58	5	F	Craganour	Caledonia	Morado obs., M. naranja, G. nar.
E. Urbin a	M. Henríquez	2 Carboncillo	53	3	1|2	Ogro	Chilena	C. de v. y o. en r., M. y G. oro
Propietario	J. Rojas	3 Gregorita	51	5	1|2	Vite	Chilena	Azul est. am., M. azules, G. amar.
D. López	F. Bravo	4 Macacho	50	6	7|8	Pick me up	Troika	Blanca, M. negras, G. granate
A. Huerta	R. Moreno	5 Sebastiana	49	7	15|16	Billy Boy	Seabeach	Amarilla, M. gran. y amar. G. n.
S. Silva	R. Gómez	6 Chulinga	48	E	7|8	Prince Florizel	Chula	Morada, M. café bra. bl., G. neg.
A. Zúñiga	J. T. Leyton	7 Gaitero	46	4	F	Jack's Green	Ponzoña	Amar. cl., M. amar. cl., G. turq.
L. A. Ramírez	Popeta	8 Etervina	43	3	F	Jerges II	Casquivana	Morada, M. y G. blanca
C. de la Cerda	San Marcial	9 Gaudiosa	40	5	1|2	Boy Cherry	Chilena	Rosada, M. blancas, G. rosada
J. Vásquez	Progreso	10 Asiático	40	4	1|2	St. Andrew	Sin anteced.	Gris perla, M. gris perla, G. v.

LA PREFECTURA FELICITA AL CUERPO DE POLICIA

El texto de la nota en referencia.—Simpático acuerdo de la jefatura de dicha corporación

Ayer en la orden del día de la Prefectura, se publicó una nota dirigida al personal del Cuerpo de Policía en la cual la jefatura de dicha corporación aplaude la labor realizada por el personal durante el año de 1920 y felicita al Cuerpo con motivo de la festividad de Año Nuevo.

Damos a continuación el texto de la nota en referencia:

"Al terminar el año de 1920, de tantas y tan complejas labores para esta policía, la Prefectura se hace un deber de felicitar a todo el personal por su disciplinado comportamiento y por el entusiasmo, celo e iniciativa gastados en todo momento en el cuidado de la ciudad.

Los servicios, no obstante las especiales circunstancias porque se ha atravesado, han sabido desarrollarse con especial corrección, mereciendo siempre la aprobación unánime del público; en el orden interno se ha progresado evidentemente y ello repercute en forma favorable en el mayor rendimiento de nuestras labores; la instrucción ha podido mantenerse en proporción siempre creciente y ya se hacen sentir sus benéficos efectos en la mejor comprensión y cumplimiento de nuestras obligaciones y responsabilidades; en todo, en fin, se nota progreso y decidido anhelo de mejoramiento.

La jefatura se felicita y felicita a la vez a todo el personal por la labor realizada y hace votos porque en el año que comienza esta noche, se consoliden mediante los propios esfuerzos del personal las conquistas alcanzadas y se llegue a la satisfacción de todas las aspiraciones del Cuerpo, satisfacción que el propio personal es el llamado a obtener con su moralidad, celo y espíritu de trabajo, imponiéndola en esta forma a las consideraciones generales.

Como un saludo de Año Nuevo, la Prefectura acuerda condonar todos los castigos que hay pendientes, cualquiera que sea su naturaleza."

UN RECLAMO DE INTERES.—En la tarde de ayer estuvieron en nuestra imprenta los señores Manuel Mena, Antonio Cortés, Antonio Herrera, Alejandro Barra y Amada Rey, a ponernos un reclamo respecto a la rifa de un automóvil efectuada a las 6 de la tarde del mismo día en la sala del notario señor Altamirano y a beneficio de la Asociación de Boy-Scouts.

Nos informan nuestros reclamantes que la rifa se hizo en ausencia de testigos designados al efecto y sin que el notario levantara el acta respectiva. Además, resultó que el número 20395 premiado con el auto no había sido vendido al público, existiendo completo en los talonarios.

Agregan los señores antes nombrados, que existían además del automóvil anunciado, 49 premios que no se cumplieron porque según se declaró al momento de efectuarse la rifa, había sido estafada la corporación, resultando imposible por este respecto el pago de los 49 premios citados.

Hecho el consiguiente reclamo ante la 3.a Comisaría, quedó el automóvil en referencia a disposición del Juzgado hasta que se practiquen las investigaciones del caso.

AMAGO DE INCENDIO. — A medio día de ayer se produjo un amago de incendio en el edificio ubicado en la Avenida Vicuña Mackenna número 658 y que se encuentra habitada por la señora Uberlinda Herrera.

El fuego se produjo a consecuencia de haber permanecido durante toda la mañana, un brasero arrimado a la muralla de un dormitorio. El calor desarrollado por las brasas inflamó las tablas de la pared alcanzando a quemarse parte de la habitación en referencia.

Alcanzaron a llegar las bombas al lugar del siniestro, impidiendo que el fuego tomara cuerpo en el edificio.

CHOQUE. — Don Luis Vargas, empleado de la casa Castagneto Hnos., ha dado cuenta a la justicia que el auto número 395-P se estrelló contra una vidriera del establecimiento, causando perjuicios que se avalúan en 5 mil pesos.

SE DESCUBRE UN ROBO. — El administrador del Hotel Savoy ha dado cuenta a la justicia que ha notado la desaparición del establecimiento de numerosas piezas de plaqué y ropa que avalúa en 1,000 pesos.

Pide a la justicia investigue hasta encontrar el ladrón.

NO HA VUELTO AL HOGAR. —Doña Ester Aguilera Núñez ha dado cuenta a la justicia que hace nueve días que su padre político José Angulo, de 75 años de edad, salió del domicilio no habiendo regresado hasta la fecha, por lo que teme le haya ocurrido alguna desgracia.

ROBO DE DINERO Y ESPECIES. — Don Antonio Tassara ha dado cuenta a la justicia que de su domicilio le substrajeron 95 pesos en dinero y numerosas especies que avalúa en 400 pesos.

A LA ASISTENCIA PUBLICA. —Fueron atendidos por la Asistencia Pública los señores Alejandro y Segundo Leiva, con heridas de mediana gravedad, que le infirieron con cuchillo varios individuos que huyeron después de agredirlos.

LADRONES ORIGINALES. — Don Ramón Lecaros Beiza ha dado cuenta a la justicia que dos desconocidos le lanzaron ají a los ojos y a viva fuerza le robaron 110 pesos en dinero.

ROBO DE PRENDAS DE VESTIR. — Penetraron ladrones al domicilio de don Pedro Sepúlveda y le llevaron robadas numerosas prendas de vestir y otras especies que se avalúan en 800 pesos.

AGRESION Y ROBO. — Don Manuel González fué atendido por la Asistencia Pública con una herida de gravedad en el costado derecho que le infirió con cuchillo un individuo llamado Juan Leiva, quien además de agredirlo le llevó hurtados su cartera y 15 pesos en dinero.

ACCIDENTE. — Don Máximo Godoy Naranjo fué atendido por la Asistencia Pública por presentar una contusión de gravedad en la cabeza que se infirió a consecuencia de haber sufrido una caída desde un carro de la línea Independencia.

SUICIDIO. — Se ha dado cuenta a la justicia que don Joaquín Arenas Astorga se disparó un tiro de revólver en la sien derecha, muriendo casi instantáneamente.

Se ignoran los móviles que indujeron a Arenas a tomar esta última determinación.

ROBO DE ANIMALES. — Don Sergio Figueroa, administrador general del fundo Macul, se ha presentado a dar cuenta a la justicia que de la hacienda nombrada se han robado algunos animales que se avalúan en 2,200 pesos.

ROBO DE ESPECIES. — Penetraron ladrones al domicilio de doña Filomena San Martín y le llevaron robadas numerosas prendas de vestir y otras especies que se avalúan en 600 pesos.

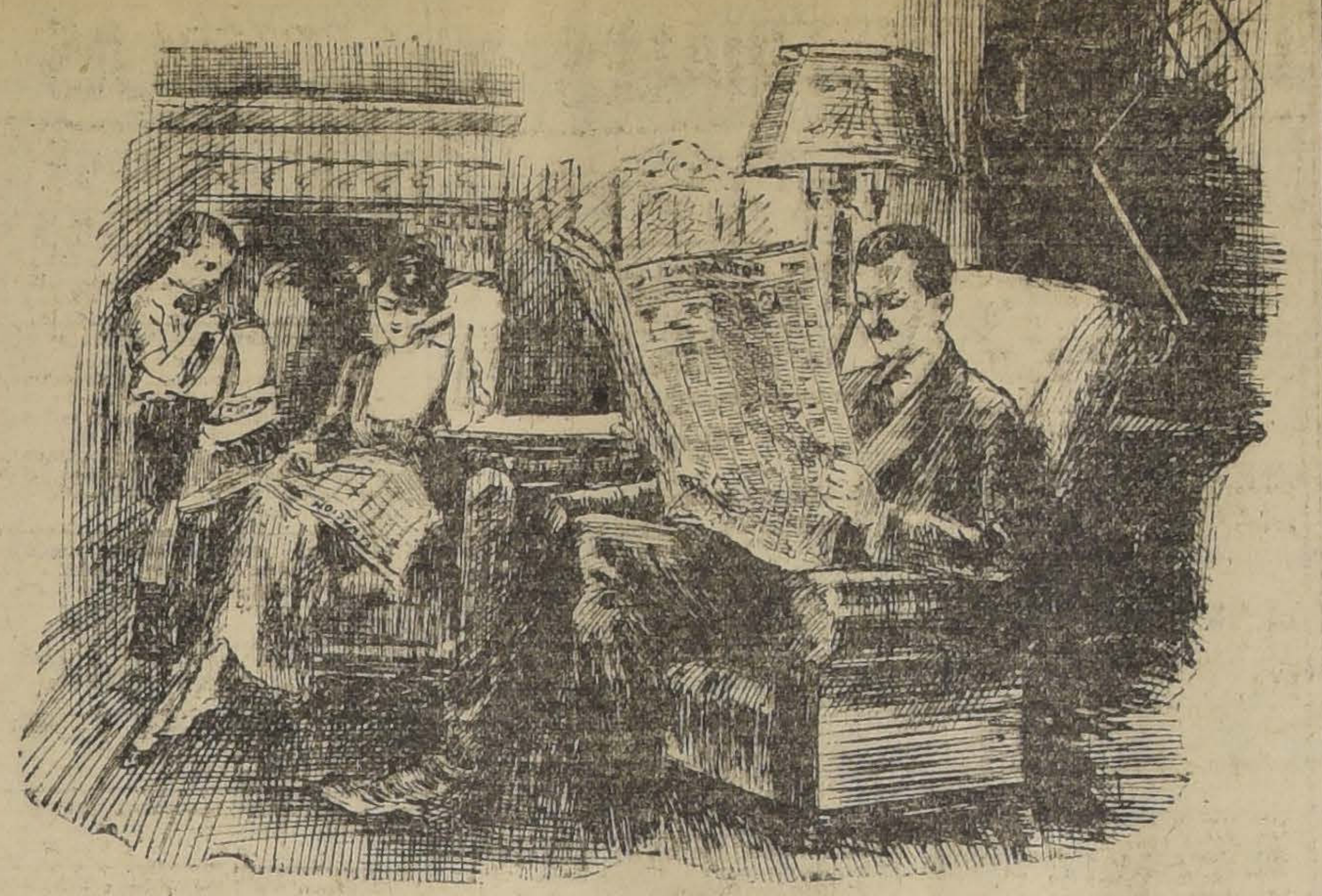

Los avisos clasificados de "La Nación" son los de mayor eficacia

La tarifa de avisos de "LA NACION" es fija, siendo ésta una garantía para los anunciadores. Cualquier avisador, agente de publicidad o sus representantes podrán comprobar personalmente el tiraje diario de "LA NACION".

TRIBUNALES

CORTE SUPREMA

Observaciones sobre su labor

Continúa muy deficiente la labor de este Tribunal, pues sólo ha fallado 13 recursos, lo que permite creer que el trabajo pendiente para este año será numeroso.

El trabajo de cada Ministro es el siguiente:

Nombre	N.o de fallos
Foster	33
Cisternas	32
Varas	21
Castillo	21
Figueroa	20
Salas	19
Moreno	19
Rojas	16
Zenteno	15
Risopatrón	11
Santa Cruz	4
Bezanilla	2

Las siguientes causas se vieron hace ya mucho más de cuarenta días, y, sin embargo, no se designa en ellas redactor:

Domínguez con Llona, desde el 5 de Abril de 1920.

Asenjo con Tranvías Eléctricos, desde el 4 de Mayo de 1920.

Urzúa con Calvo, Maturana con Montt, Yenkins con Banco de Talca, desde el 10 de Mayo de 1920.

González con Quiñones, desde el 26 de Julio.

Silva con Municipalidad de Chillán, desde el 28 de Setiembre del año pasado.

Fisco con Saraos, desde el 14 de Octubre.

Soto con Pellé, desde el 23 de Octubre.

Y Rodríguez con Fisco, desde el 28 de Octubre.

Todavía no se fallan, no obstante haberse redactado la sentencia, las causas:

Tobar con Fisco, Pinto con Fisco, Badetta con Sharpe, Valdivieso con Fisco, Ibáñez con Fisco, Germain y Sierra con Fisco, Juliet con Iriarte, Arrieta con Banco Popular, Muñoz con Quact Fazlem y Ascarain con Vásquez.

El señor Figueroa Lagos aún no redacta sentencia en las causas de Recabarren con Monge, que se le entregó el 15 de Octubre; de Aguilar con Ferrocarriles, que la tiene desde el 25 de Agosto de 1920; y de Benavides con López, que se le entregó el 6 de Noviembre.

El señor Fóster no ha despachado el expediente de Correa con García, que se le entregó el 8 de Mayo de 1920.

El señor Rojas tampoco ha fallado las causas de Sucesión Luna, que se le entregó el 8 de Octubre; de Barbagelatta con Fisco, que la tiene desde el 20 de Setiembre; de Canales con Silva, que se le entregó el 16 de Octubre; del de Río con Municipalidad de Iquique, que la tiene desde el 13 de Noviembre; y de Vega con Arlegui, que se le entregó el 9 de ese mes.

El señor Risopatrón aún no falla la causa de Murray con de la Jara, que la tiene desde el 11 de Setiembre; de Comunidad Nacional con el Fisco, que se le entregó el 16 de Octubre; y de Virgilio con Virgilio, que la tiene desde el 6 de Noviembre.

El señor Castillo aún no falla la causa de Gardaix con Fisco, que la tiene desde el 8 de Setiembre; de Rudloff con Fritz, que se le entregó el 2 de Octubre; de Jecquier con Vásquez, que se le entregó el 12 de Octubre, y de Municipalidad de San Bernardo, que la tiene desde el 21 de ese mes.

El señor Zenteno tampoco ha fallado las causas de Orrego con Fisco y de Flox con Exss, que las tiene desde el 10 y 23 de Noviembre.

Por último, el señor Varas tampoco ha redactado la sentencia en la causa de Rodríguez contra Vila, que la tiene desde el 31 de Julio de 1920.

Sólo el señor Cisternas Peña no tiene ninguna sentencia por redactar.

J. P. C.

CORTE SUPREMA

Movimiento habido en 31 de Diciembre de 1920

El Excmo. Tribunal se ocupó de las causas en acuerdo.

Falladas de acuerdo:

Recurso queja Jesús Valderrama V. de J., sin lugar. Recurso queja Galvarino Gallardo N., sin lugar.

Examen de abogado:

Fueron aprobados los siguientes señores:

Gustavo Montt Pinto, "Reforma del Reglamento de la Cámara"; y Guillermo Alvarado Lau, "Enfermedad grave, incurable y contagiosa, causa de divorcio".

CORTE DE APELACIONES

Movimiento del 31 de Diciembre de 1920

1.a Sala.—1 Dalvadie con Briceño, confirmada; 2 Contra Anad, acuerdo.

Alegaron:

En la 1.a, don Horacio Muñoz L., confirmando.

En la 2.a, don Gabriel Amunátegui J. con don Washington Bannen.

3.a Sala.— 1 Sumario muerte O. Alvarez, confirmada; 2 Contra L. Carrasco, confirmada; 3 Instituto Higiene, honorarios, revocada; 4 M. Salas, recurso hecho, ha lugar; 5 Contra M. Riveros, mal anunciada; 6 Contra L. Leyton, confirmada; 7 Contra D. Díaz, confirmada; 8 Contra F. Fritz, confirmada; 9 E. Belli contra R. Sánchez, suspendida; 10 F. Pérez contra F. Morandé, mal anunciada; 11 Contra Elena Gamboa, confirmada; 12 Contra M. Aspée, confirmada; 13 Contra A. Sáez confirmada; 14 Contra L. Araos, confirmada; 15 Contra A. Lupi, confirmada; 16 Contra P. Moya, confirmada; 17 Contra A. Pinto, confirmada; 18 Contra M. Jiménez, confirmada; 19 Contra A. Marconi, confirmada; 20 Contra G. Stampure confirmada; 21 Contra B. Montorio confirmada; 22 Contra D. Vidal, confirmada; 23 Contra A. Segovia, confirmada.

No vistas las demás.

Fallada de acuerdo:

Fernando Paya con Palma y Saavedra. Alejo Silva con Ramón Aróstegui.

Alegaron:

En la 4.a, don Roberto Larraín con don Francisco Amésteguì.

3.a Sala.—Agregada contra C. Urzúa, aprobada; 1 Contra Mateluna y otros, acuerdo; 2 Muerte de M. Caro, aprobada; 4 R. Alderete, exclusiones Zapallar, aprobada; 5 Hidalgo con Villalobos, confirmada; 6 Duboronais con Amor, pendiente.

Alegaron:

En la 1.a, don Gustavo Gallardo

En la 5.a, don Carlos Salas H.

En la 6.a, don Nicanor Elgueta con don Federico Peña.

4.a Sala.—Agregada fallada; Contra A. Zamorano, revocada; 1 L. Cranel c. B. Slachesgui, acuerdo; 2 H. Gostenis c. P. Valdés y Cía., confirmada; 7 Duncan Fox y Cía. con R. Lyon, trámite; 8 Schavetti Hnos. con J. Petassior, trámite.

No vistas las demás.

Fallada de acuerdo:

A. Lopehandía con T. Blaquert. Cristóbal Zanelli con Fisco, casación.

Alegaron:

En la agregada, don Blas Gallo.

En la 1.a, don Marco A. de la Cuadra con don Roberto de Petris.

En la 2.a, don L. Santelices con don A. Montt.

2.a SECRETARIA *(Fabres)*

Ingrezo Civil

S. Sepúlveda, recurso hecho, 1.a instancia.

Compañía Salitre El Loa con el Fisco, 1.er Juzgado.

Consirat Adela con A. Marín, 5.o Juzgado.

J. Portales, concurso, 4.o Juzgado.

A. Alessandri con Banco de Chile, 3.er Juzgado.

José M. Castro con A. Howard, 3.er Juzgado.

Ingreso Criminal

Contra Pedro Ramos, Rancagua.

Lesiones a M. Guzmán, Rancagua.

Robo a Sinforosa Solís, Rancagua.

Contra E. Moya, Rancagua.

Contra A. Cuevas, Rancagua.

Contra F. Cabello, Rengo.

Contra Gaston Manet O., 3.er Juzgado.

Avisos clasificados

ARRIENDOS

NECESITO CASA DE 3 O 4 PIEZAS y patio. Diríjirse N. N., casilla 3574. 982-E-2

NECESITO EN ARRIENDO QUINTA grande, con casa-habitación modesta y local disponible para industria. Haría contrato largo. Ofertas: Rojas, Casilla 961. E-3

ARRIENDO PIEZAS DESDE 20 PESOS. Barroso 81. E-2

OFICINAS CON TODO CONFORT, arriendo a profesionales en Morandé 450. Tratar con el administrador, oficina 12. 18-E

CHALET ARRIENDO EN IRARRÁZAVAL 1489, con quince departamentos fuera de servidumbre, cocheras y pesebreras, gallinas y gran quinta con fruta. Tratar en la misma propiedad. E-6

ARRIENDASE BUENA ESQUINA para negocio, con luz eléctrica y gas. Ejército 290. 715-1.o-E

SE ARRIENDA DEPARTAMENTO altos, con toda comodidad, 5 piezas. —Tratar: Loreto 345. 664-10-D

CASITAS $ 40, ARRIENDASE, HIGIÉNICAS, baños. Cité Modelo, Castro 472. 804-E-10

OFICINAS PARA PROFESIONALES o comerciantes, se arrienda en Puente 637. 774-D-3

$ 37 CASITAS INDEPENDIENTES dos departamentos, Diez de Julio 474. 835-2-E.

ALMACEN, BODEGA ARRIENDASE para comercio, industria, Dávila 759. 860-2-E.

ARRIENDO CASA, BASCUÑAN 490, chelr", en perfecto estado. Tratar: al frente, almacén. 874-1.o-E

ARRIENDASE ALTOS, AGUSTINAS 1523, catorce habitaciones, todas parquet nuevo, dos piezas toilette, ocho servicio, dos escaleras calle, gas, luz eléctrica. Llaves, Agustinas 1535. 886-2-E

SE ARRIENDAN DOS CASAS, UNA en bajo A. Prat, 570 y otra en altos A. Prat 576, ambas en perfecto estado.—Tratar: S. Isidro 45. 1029-2-E

VERA 514 SE ARRIENDA EN 75. 4 piezas, cocina, dependencia. Tratar Lillo 507. 995-E-1.o

CASA COMPLETAMENTE NUEVA, seis piezas, patios, alcantarillado electricidad. Bezanilla 1469. 3-E.

PIEZA GRANDE, BALCONES CALLE, arriéndase a caballero honorable, Gálvez 51. 1071-1.o-E.

CASA FAMILIA, PROPIETARIA, arriéndase departamento y piezas. Jofré 458. 1.o-E.

EYZAGUIRRE 551, ARRIENDO CASA. Tratar: Jofré 458. 1081-1.o-E.

ARRIENDO CASA EN ALTOS, SEIS piezas, tres a la calle, hall, galería y luz eléctrica, a diez minutos Plaza, $ 130 en Independencia 1167. 1083-1.o-E.

ARRIENDASE ALMACEN, BUENO para negocio abarrotes o lechería, Gálvez 532. 1124-E-1.o

CASITAS ASEADAS, 85 PESOS; agua y luz gratis. Santa Filomena 140. E-1.o

BAJOS CENTRALES SE ARRIENDAN. Rosas 1388. 973-1.o-E

BUEN LOCAL ADECUADO PARA bodega, fábrica o industria, con buena casa habitación, se vende o se arrienda, calle Aldunate 816. Tratar: Huérfanos 769. 1132-E-1.o

ARRIENDO DEPARTAMENTO tres piezas, en casa particular sin pensionistas. Miraflores N.o 485. 1138-E-2

ARRIENDASE EL GARAGE-CASITA; salida primera cuadra República, Alameda 2326. 1139-E-2

CASA HIGIENICA, CERCA VICUÑA Mackenna, gas y electricidad, se arrienda, Marcoleta 39. 1148-E-2

ARRIENDO BUENAS PIEZAS, SANTA Isabel 366. 1150-E-1.o

$ 110, ARRIENDO CASITA TRES piezas, corredor, luz eléctrica, sitio, Sevilla 1242. 1168-2-E

ARRIENDO CASA, BASCUÑAN 490, altos, recién refaccionada. Tratar: al frente, almacén 2-E

ARRIENDO COMODA CASA, 7 PIEZAS fuera dependencias, 2 patios, parrón y luz eléctrica. Lord Cochrane 963. Llaves: al lado. E-2

ARRIENDO DEPARTAMENTO DOS o tres piezas, cocina, luz eléctrica, gas industrial. Ricardo Santa Cruz 748. E-1.o

ARRIENDASE GRAN LOCAL PARA industrias, con cuatro habitaciones, en Diez de Julio 350. Tratar: Humberto Honorato, Banco Francés. E-2

$ 80 ARRIENDASE CASAS COMODAS, cinco piezas, patio, $ 50; local espléndido. Cóndor 1275. E-1.o

60 PESOS PIEZA AMOBLADA. SERRANO 166. 1.o-E

ARRIENDO INMEJORABLE SITUACIÓN, espacioso local, garage, establo industria. Verlo y tratar: San Diego 1276. 1.o-E

$ 180 ARRIENDO CASA CHICA. Angamos. Tratar: Angamos 270. 1.o-E

ARRIENDO CASA A SEÑORA O matrimonio honorable. 9 a 11. García Reyes 716. 1.o-E

PIEZA A LA CALLE, MUY APArente negocito, arriendo. Arturo Prat 353. 1.o-E

PELUQUEROS, ARRIENDO PELUQUERÍA, doy fianza. Ecuador 3433. E-1.o

CASITA POCA FAMILIA, VERLA, de 11 a 2 P. M. Grajales 2524. 1.o-E

$ 110 CASITA, AVENIDA ESPAÑA 170, cinco departamentos, hall. Tratar: en el 166. 1.o-E

MUY CENTRAL, ARRIENDASE departamento de cuatro piezas o por separadas, casa de familia. Merced 390. 2-E

ARRIENDO COMODAS CASITAS, flamantes, instalación gas. San Ignacio 360. 2-E

ARRIENDASE DEPARTAMENTO cómodo, independiente, luz eléctrica. Baquedano 674 esq. Rosas. 1251-E-1.o

$ 260. ARRIENDO CASA OLIVOS 672. Tratar: Moneda 930. 1266-E-2

SE ARRIENDA GRAN ALMACEN, apropiado para casa mayorista, Bandera 819. 1265-E-5

$ 30 SE ARRIENDAN DOS PIEZAS, sin niños, Maipú 1305. 1264-E-2

$ 100 ARRIENDO COMODA CASA 7 piezas empapeladas y tres servicio, luz eléctrica, Antofagasta 2886. (carros 30 puerta). 1263-E-1.o

$ 450 ARRIENDASE CASA ALTOS 254, calle San Diego. Serrano 52. 1.o-E

SE ARRIENDA CASA-HABITACION con local, pesebreras; canon módico. Carmen 947. 2-E

$ 130 CENTRAL CASA, 6 PIEZAS, servicio propósito carnicería. Camilo Henríquez 264, llaves al lado. Tratar: Huérfanos 1480. 1.o-E

$ 2000 ESPLENDIDA CASA CON siete piezas, más cocina, baño, despensa, pieza para sirvientes y patio, Ricaurte 319. 1283-E-3

$ 80 CASA BAJOS, 3 PIEZAS, COCINA, baño W. C., San Pablo 2321. 1278-E-2

PIEZA A PERSONA HONORABLE, arriéndase, Delicias 1869. 1275-E-2

$ 150 COCHERA, CUATRO COCHES, caballerizas y casas habitación, en altos, arriéndase. Padura, esquina de Gay. 1273-E-2

ARRIENDASE BUENA CASA, BENAVENTE 451, recién empapelada, salida a gran sitio cerrado. También departamento muy comercial. 1294-2-E

ARRIENDO LINDA PIEZA, SIN muebles, Moneda 1016, esquina Ahumada. 1302-3-E

ARRIENDO PIEZA A CABALLERO solo. Artesanos 871, casa 5. 1323-2-E.

$ 200 ARRIENDO ALMACEN ESQUINA y casa habitación en calle San Ignacio esquina Blanco Encalada. Tratar: Aldunate 724. 1324-5-E

ARRIENDO, UNA, DOS PIEZAS, San Pablo 1547. 1325-2-E.

$ 45 ARRIENDO CASA, 2 PIEZAS Y patio. Diez de Julio 750. Tratar: San Francisco 726. E-2

$ 150, SAN FRANCISCO 702, arriendo local esquina para almacén, 5 piezas y patio. Llaves: ahí mismo. Tratar: Huérfanos 1235. E-2

$ 150 ARRIENDO CASA, 5 PIEZAS, dos patios, luz eléctrica. Buenos Aires 273. Tratar: en el 281. E-2

$ 160 ARRIENDO MODERNA CASA, 7 piezas fuera dependencias. Lira 915. E-1.o

ARRIENDO CASAS, 2 Y 4 PIEZAS. Tratar: A. Prat 1453. E-2

SE ARRIENDA COMODA CASA: Providencia 973. Cánon módico. 1355-E-2

SE ARRIENDA UN DEPARTAMENTO con 3 piezas. Tratar: Santa Rosa 1487. E-3

ARRIENDASE CASA HABITACION, 5 piezas, galpones y sitio apropiado para industria. Chacabuco 755. Tratar: Sotomayor 566. E-2

CASA BASTANTE DECENTE, LADRILLO mosaico especial veraneo, cuadra Iglesia San Miguel y carros, arriéndase $ 70. María Auxiliadora 161. 1341-E-2

ARRIENDO BUENA PIEZA A PERSONA sola en casa respeto, Serrano 387 1340-E-1.o

DEPARTAMENTO INDEPENDIENTE, muy central, para oficina o profesional en piso bajo con tres ventanas a la calle, se arrienda.—Datos: Huérfanos 1166. 1333-2-E

LOCAL PARA NEGOCIO O TALLER frente plaza donde veranea todo Santiago, arriéndase, Brasil 375. 1337-E-2

40, CASITA DECENTE, TRES PIEZAS, Cochrane 1425. 1336-E-3

150, CASA, SIETE CUADRAS PLAZA de Armas, Av. Paz 289. 1335-E-3

AUTOMOVILES Y CARRUAJES

AUTOMOVIL DODGE, COMPRO. LO pago con sitio. Santo Domingo 733. 1.o-E

NEUMATICOS DUPLICAN DURACIÓN, vulcanizador o reconstruidos por especialista experimentado. San Antonio 552.— Casa Leiva. 1.o-E

$ 2,950 REGALO BUEN FORD TURISMO, $ 3,300 Ford, como nuevo, $ 3,200 chevrolet. San Antonio 552. 10-E

AUTO TURISMO 7 ASIENTOS POR hora, días o meses. Delicias 1435. Teléfono 388. 888-2-E

POR CAMBIO RESIDENCIA VENDO auto Ford en perfecto estado. Santa Elena 1596. 996-E-2

VENDO 10 CARRUAJES DIFERENTES, varios autos abiertos y cerrados, flamantes garantidos, y un auto-camión muy poco uso. Av. España 47. 1085-2-D

OCASION, VENDO FOR-SEDAN, garantido, elegante, carrocería importada, cinco ruedas alambre, parachoques y radiador niquelados. San Pablo 2501. 1062-1.o-E.

VENDO FORD PERFECTO ESTADO, con patente, Verlo Esperanza 775. Tratar: Matucana 759. 2-E.

GRAN GARAGE SAN CRISTOBAL, Almirante Barroso esquina de E. Escala. Teléfono Inglés 3635. Se arriendan boxes para automóviles. Especialidad en boxes para autos de gran tamaño. Toda comodidad y atención esmerada. Precios sin competencia. 1140-E-2

VENDO DOS AUTOS FORD, ALAMEDA 2921. 12 a 2. 2-E

AUTOMOVILES, VENDO OCASION automóvil Hudson Limousine, perfecto estado, con sólo dos mil kilómetros recorridos. Manuel Rodríguez 652; de 1 a 5. E-2

COUPE AMERICANO, BREACK Y caballo percherón, tiro solo, vendo. Esperanza 306. E-2

AUTOMOVIL 7 ASIENTOS, VENDO o cambio por mercadería abarrote o sitio. Tratar: Acequia Los Pérez N.o 4732, almacén. 1257-E-3

PATENTE DE AUTOMOVIL Arriendo, véndese en kiosco. Delicias esquina Dieciocho. 2-E

VENDO BICICLETA PEUGEOT, buen estado. F. Vivaceta 853. 1280-E-2

AUTO CAMION FORD, PERFECTO estado, véndese. Catedral 3217. 1274-E-5

AUTOCAMION HUDFORD, DOS TONELADAS, garantido, vendo ocasión. San Diego 1201. E-3

VENDO AUTOMOVIL FORD, CASI nuevo, en $ 3,300; motor garantido. Nataniel 464. E-3

4 CARROS DE CAUVILLE, PERFECTO estado, $ 220.00 cada, véndese. Aconcagua 1152. 1350-E-2

COMPRO BUIC O DODGE, BUEN estado. Pago hasta $ 9,000. Datos y precio: Casilla 1543. 1348-E-2

AUTOMOVILES LAVANSE A PESO; arriéndanse boxes. Nataniel 464. 1346-E-2

MAGNETO, BATERIA, DINAMO regálase, Brasil 361. 1338-E-2

ANIMALES

CABALLOS.— LOS QUE DESEAN vender, mándenlos a la Feria Verde, donde hay remate los Domingos en la tarde. Santa Rosa 2410, frente a los corrales de la Estación San Diego. 2-E

PERRITO BLANCO, LANUDO, CON collar y cadena se perdió en Providencia Sábado. Se paga buena gratificación al devolverlo a Pedro Valdivia N.o 10 (Pedro Valdivia). 1137-E-2

CABALLO DE TIRO SOLO, PAREJA, silla $ 250, vendo, Irarrázaval 1801. 1267-E-1.o

PERRITO JAPONES, HIJOS DE importados, véndese, Santo Domingo 2127. 1329-2-E.

AVICULTURA Y CULTIVOS

VENDO 50 CANARIOS, MATAS bambúes, plantas, útiles de lechería. Verla y tratar, calle Maipú 1097, esquina Mapocho 2998. 1249-E-2

LOTE DIEZ GALLINAS Y UN GALLO Leghorn, $ 80 vendo, Sotomayor 334. 1248-E-2

COMPRA-VENTA VARIAS

COMPRO TARTARO Y BORRA Y leñas. Franklin 10. 3746-E-1.o

COLMENAS, CERA ESTAMPADA, todos útiles apicultura. Aróstegui: Manuel Rodríguez 851. E-7

ROPERIA MANUEL RODRIGUEZ, esquina San Pablo, ofrece a precios baratísimos: Ternos de riquísimos casimires para gordos, altos, delgados, de todas medidas; corte correcto; hay en sección especial ropa de talle casi sin uso. Ambos, paletoes, pantalones, sombreros, calzado todo desinfectado. 17-E

ROPERIA "LA VEGA", VENDE barato para hacer clientela, ternos, ambos, pantalones, paletoes, zapatos de hombre y señora; facilidades de pago. Andrés Bello 694, esquina Gandarillas, frente la Vega Central. 16-E

TERNOS, PANTALONES, AMBOS, paletoes, sombreros, zapatos de hombre y señora, usado pero bueno, vende cualquier precio; facilidades de pago. Ropería Andrés Bello 601, esquina Recoleta. 16-E

TERNOS, PANTALONES, AMBOS, paletoes, sombreros, zapatos de hombre y señora, usado pero bueno, vende cualquier precio; facilidades de pago. Ropería Andrés Bello 601, esquina Recoleta. 16-Enero

TERNOS, AMBOS, PALETOES PANTALONES de ricos casimires, vende a precios verdadera ocasión, Ropería Moderna, San Diego 263. 467-4-E

BROCHAS ALEMANAS, LLEGARON, N.os. 18 al 6.— Miguel Martínez. Delicias 1327. 2-E

PINCELES PARA LETRAS, PINCELOTES de pelo para barnizadores y doradores, pinceles finos para artistas.— Miguel Martínez. Delicias 1327. 2-E

¡GRAN REALIZACION DE CALZADO! Zapatería "La Chilenita". San Diego 628. 920-3-E

TRAJE DE NOVIA VENDO BARATO. Madrid 1280. 999-E-1.o

BILLAR USADO VENDO DE OCASIÓN. Las Rosas 922. 984-E-2

TRAJES SEÑORAS, CABALLEROS, abrigos, sombreros, vestidos novia, vendo. Riquelme 630. 1080-1.o-E.

KAOLIN, PURO, LAVADO, COMPRO 40 toneladas, puesto Vicuña Mackenna 1242. 2-E

ALCOHOL Y ESPIRITU VENDE EL Sindicato de Cafees, Recoleta 447. Teléfono Inglés 947. 1145-E-4

CARBON DE PIEDRA, VENDO 130 pesos tonelada; entrega inmediata. Erazo, Catedral 2532. E-2

IMPORTANTE COLECCION ESTAMPILLAS, véndese. Tratar: Recoleta 225; de 2 a 4 P. M. E-1.o

COCINA ECONOMICA, IMPORTADA, se vende. Moneda 2157. E-1.o

TRABAJADORES, OBREROS, REBAJA precios; primera cuota, $ 10; pagos parciales. Pantalón medida, $ 23. Casimires saldos. Local propio. Talleres económicos. Atiéndese Domingos, Vicuña Mackenna 1080. 2-E

LA FABRICA DE ESCALERAS DE tijeras, refrigeradores y sillas de playa, de Felipe Tonzery. A. Barroso 747., saluda a su distinguida clientela y les desea un feliz Año Nuevo. 1.o-E

VENDO BICICLETA DE NIÑA. Diez de Julio 103. 2-E

TINTA NOGAL, CAOBA, VERDE, azul, para cemento llegaron, Ahumada 66. 1276-E-5

¿QUIERE ECONOMIZAR TIEMPO, y dinero en su lavado? pídanos jabón Ausonia.—Reyes y Cía., Compañía 1065, oficina 4. 1202-1.o-E

BAÑOS, $ 14. CALENTADORES AUTOMÁTICOS, $ 150; lluvias corrientes, $ 3; lluvias automáticas, $ 15. Ganga: baño guagua con catre de fierro, $ 23. Lavaplatos muy buena clase, $ 20, de 95 centímetros; tarros basureros reforzados, $ 5; recipientes fierro esmaltado, $ 3.50; palas basureras esmaltadas, $ 1.50; mesas forradas para cocina, $ 16; lámparas acetileno, $ 3.50; depósitos estañados para lechería, $ 15. Baños americanos, $ 79. Cañones para cocina, $ 2.50 la tira de 90 centímetros. Antigua Fábrica Pezoa, Catedral 1982. E-1.o

OCASION: 90 PESOS VENDO MAQUINA pie Singer, antigua, perfecto estado. Agustinas 2487. E-2

LINTERNA, PROYECCION CON lámpara de arco, etc., vendo. Delicias 2836. E-1.o

OCASION: VENDO ALFOMBRA felpada 3 por 4 metros y amob. ado para salita Serrano 387. 1344-E-1.o

COMPRA-VENTA NEGOCIOS

PELUQUERIA MUY CENTRAL Y establecida muchos años, vendo. Diríjirse: Alonso Ovalle 1109. 1001-E-1.o

POR NO PODER ATENDER PERSONALMENTE vendo industria muy lucrativa con clientela y marca registrada, poco capital y se enseña el manejo. Diríjirse a Maestranza 627, de 12 a 1 1|2 P. M. 965-E-1.o

ZAPATERIA ACREDITADA, BUENA situación, vendo o admito socio. Tratar: Esperanza 701. 980-E-3

VENDO ACREDITADA "PENSION Italia". Delicias 2840. Media parte al contado, lo demás a plazo. Tratar: San Pablo 1549. 6-E.

SE VENDE DESPACHO DE ABARROTES, con depósito de vinos y cervezas; poco capital, 2 citées al lado. Tratar: Chacabuco 81. E-1.o

COMPRA -VENTA- REMATES NEGOCIOS encárgase oficina, Moneda 2490. 1099-2-E.

URGENTE VENDO NEGOCIO POCO capital. Mapocho 2655. 1167-1.o-E

VENDO NEGOCIO VERDULERIA, $ 200, Carrera 515. 2-E

VENDO RESTAURANT BAR, EN la mejor posición de la calle San Diego, vendo ocasionalmente; capital: $ 22,000. Es magnífica oportunidad para activo comerciante. Razón: Arturo Prat 1401. 1.o E

VENDO ANTIGUO Y ACREDITADO negocio de Lechería y Dulcería. Tratar: Maipú 1097 esquina Mapocho. 12491E-2

COMPRO DEPOSITO VINOS, POCO capital o arriendo local apropiado para el negocio, indispensable tres piezas. Escribir: R. S., San Pablo 2207. 1271-E-2

4,000 PESOS VENDO UNA FABRICA de bebidas gaseosas con buena clientela, hay más de noventa docenas de botellas, con sus respectivos cajones, varias esencias y muchos otros útiles. Tratar: Lord Cochrane 1070. 5-E

BODEGA FRUTOS DEL PAIS EN barrio sumamente comercial, se vende. Para verla y tratar, diariamente de 8 a 10 A. M., en Dávila 808, esquina Salas. 5-E

FARMACIA GRANDE, BONITA instalación, muy surtida, bien situada, buena venta, véndese. Casilla 1835. 1330-2-E.

HABIENDO COMPRADO EL ALMACÉN de abarrotes al señor Demetrio Rusis, San Alfonso 402, no respondo por cuentas pasado tres días.—Aquiles Rosso. E-3

DIVERSOS

ACEITE DE LINAZA COCIDO "COLUMBIA" inglés, el mejor en plaza, tarro de 5 galones $ 85. Aguarrás "Arbolito", cajón $ 160.— Miguel Martínez U., Delicias 1327. 3-E

EXTRACTOS DE NOGAL Y CAOBA, anilinas de todos colores, espíritu y alcohol, gomalaca y piedra pómez molida, cera y aguarrás, tierras de colores.— Miguel Martínez U., Delicias 1327. 3-En.

ESMALTES Y BARNICES FINOS, para coches.— Miguel Martínez U., Delicias 1327. 3-En.

ESMALTE BLANCO PARA BAÑOS, resistente el agua caliente. Pintura blanca prepara "Columbia". Pintura en pasta, blanco nieve "Columbia". Pintura en pasta "Mikado".— Miguel Martínez U., Delicias 1327. 3-En

TERNOS DE MEDIDA, $ 5 SEMANAL: se obsequian entradas para el Teatro Imperial. San Diego 1356. 1-E

IMPRENTA ECHEVERRIA SAN Diego 1148, Teléfono Inglés 23 (Matadero). Se ejecuta toda clase de trabajos comerciales a los más bajos precios. Agencia de LA NACION. Recibe avisos hasta las 9.30 P. M. En venta: "La Semana Cinematográfica". Ventas de libretas, cuadernos, por mayor y menor. Artículos de escritorio.

VACUUM CLEANER. LIMPIA, LAVA, guarda contra polilla alfombras, pieles finas. Maestranza 918. Teléfono 130, Huérfanos 825. 199-1.o-E

PILAS SECAS DE BOLSILLO, CARGO, garantizo su duración 24 horas. Quinta Normal, puerta Catedral. 1.o-E

OFICINISTA COMPETENTE, QUE disponga de diez mil pesos en efectivos, se necesita para interesarlo en importante empresa. Casilla 7549. E-3

JOVEN REPARTIDOR, QUE DISPONGA de 4,000 pesos encontrará negocio que le producirá $ 50 diarios. 1172-1.o-E

PERMUTARIA SITIO EN LOS CAMPOS de Batalla de Maipú, por auto de 5 o de siete asientos. Mayores datos en Ahumada 238. 1252-E-2

SASTRERIA "THE BRITISH TAILOR", San Antonio 289. En los sorteos verificados en esta fecha de los clubs de ternos, salió favorecido: 11.o club, N.o 20; 12.o club, N.o 70; 13.o club, N.o 62. 1250-E-1.o

¡¡ALMANAQUES!! LA NUEVA ESPAÑA, avisa a sus asegurados contra incendio, pasen a recibir el almanaque. Agustinas 1152. 1277-E-1.o

HABIENDO COMPRADO EL NEGOCIO de don Antonio López, situado en Pedro Lagos, esquina Gálvez, no respondo por cuentas atrasadas. 1272-E-1.o

OFICINA COMERCIAL PROPIEDADES, préstamos, comisiones en general, copias a máquinas, 15 centavos plana.—Reyes y Cía. Compañía 1065, oficina 4. 1293-1.o-E

CURTO, TRANSFORMO, LIMPIO pieles y plumas. Embalsamo pájaros y animales, Olivos 950. 1303-1.o-E

RIFA "EL SAROKOU", EFECTUARSE el 1.o, postergase 9 del presente. Cancha San Pablo. 1328-1.o-E.

FELIZ AÑO NUEVO DESEA A SU distinguida clientela "La Granadina", Avenida Matta 1460. Teléfono 113 (Parque). E-1.o

LA TIENDA "EL BAZAR PORTEÑO", San Diego esquina Avenida Matta, desea un próspero y feliz año a toda su clientela y tiene el gusto de participarle que, si barato ha vendido el año que termina, más barato seguirá vendiendo durante el año que principia; empezando desde el Lunes en adelante a realizar toda clase de mercaderías. Tienda "El Bazar Porteño", San Diego esquina Avenida Matta. E-2

LOTION DIAMELO, PARA LA CUTIS, no es leche almendras. E-1.o

LOTION DIAMELO, PARA LA CUTIS; no se aconcha. E-2

LOTION DIAMELO, PARA LA CUTIS; no se altera. E-3

SASTRERIA "LA FLOR". EN EL sorteo verificado el Viernes, salió favorecido el número 2, perteneciente al señor Andrés Orozco. E-1.o

SASTRERIA MARTI, DELICIAS 2594. Club R., premiado 45; T. 63. I. 15; J. 298. E-1.o

PLISADOS: BARILLAS DE ZINC para plisar, de todas dimensiones, se hacen. San Alfonso 64. E-2

SUELERIA BUSTAMANTE, ROSAS 950, saluda a sus clientes deseándoles feliz Año, y les obsequia los siguientes precios: Suelas livianas de primera, $ 4.40; descarnes, muy gruesos, $ 2,60; Boxcalf, $ 1.50; Cabritillas, $ 1.40; Imitación, $ 0.70; Lonas todos colores, $ 4.60 Pasta Griffin Nuggett, $ 4.00. 1349-E-2.

"LA CHILENITA", SAN DIEGO 628, La zapatería que vende más barato en Santiago. 1354-E.1.o

$ 3 SEMANALES.—"MERCADERIAS múltiples" —Suprema oferta económica indispensable para todos. Sorteo del Viernes 31 de Diciembre: Contrato 1 A, sorteo 1, favorecido número 34. Pídase prospecto. "Propaganda" Huérfanos 761. Oficina 19, casilla 1554, Santiago. Próximo primer sorteo Sábado 8 de Enero. Abierto hoy, de 10 a 12. Admítense inscripciones de provincias. 1345-E-1.o

SASTRERIA, VICENTE ALISTE Guzmán, Delicias 491, frente a Carmen, desea a su clientela un feliz año nuevo y ofréceles trajes sobre medida, con casimires ingleses a precio de mucha conveniencia por ser su dueño profesional sastre y no paga personal. 1347-E-1.o

INSTRUCCION

CURSO DE VACACIONES. HUMANIDADES 1.o al 6.o año, sistema antiguo y concéntrico, preparatorias el mejor profesorado universitario. Comercio, cursos rápidos, vacaciones 3 meses. Contabilidad comercial, agrícola, bancaria, etc. Inauguración 1.o de Enero. Matrícula abierta. Instituto Zanelli, Bandera 84. Moneda 1118, Teléfono 704. n.o

"CURSO DE VACACIONES".—INSTITUTO San Martín, San Martín 64, Teléfono Inglés 213. Sistemas antiguo y concéntrico. Humanidades y preparatorias. Internado, medio pupilaje y externado. Profesores titulados. 3-E

HUMANIDADES, ANTIGUO, CONCÉNTRICO, preparamos exámenes—Instituto Mercantil, Estado 239. 1.o-E

BACHILLERATO. — HISTORIA, Castellano, Idiomas. Profesores de Estado, Cochrane 166. 692-1.o-E

PROFESOR ESTADO PREPARA bachillerato y exámenes inglés.— Bulnes 30. 993-E-3

BACHILLERATO FRANCES, PREPÁRASE, garantizándose éxito. P. B. A., Casilla 928. E-3

CADETES ESCUELA MILITAR, naval, policial, ingenieros preparamos. — Instituto Mercantil, Estado 239. 1.o-E

SE PREPARAN EXAMENES DE química para Marzo. Diríjirse por carta, José Arellano, correo 2, casilla 1587. 1.o-E.

PROFESOR DE MATEMATICAS Y Física. Preparo exámenes. A. V. M., Padre Mariano 70. 1256-E-3

CURSO VACACIONES. — LICEO Chileno.— Plaza Yungay.— Sistema antiguo, concéntrico, humanidades, preparatorias, Internado, Externado. Profesores titulados y examinadores universitarios. 4-E

PROFESOR, PREPARA EXAMENES de francés. Honorario reducido. A. G., Correo Central. 5-E

CLASES PARTICULARES, ESPECIALMENTE matemáticas, doy en mi casa o a domicilio, Ricaurte 319. 1283-E-3

INSTITUTO BALMACEDA, BASCUÑAN 220. Humanidades y Preparatorias. Idiomas. Profesorado titulado. Prepara examenes para Marzo. 1343-E-1.o

OCUPACIONES

EMPLEADO JOVEN, EXTRANJERO, competente para escribir a máquina, se necesita. Ibáñez 240. E-1.o

JOVEN FORMAL OFRECESE. OCUPACIÓN decente o mozo. Chacabuco 1187. 3-E

AGENTES ACTIVOS, CONOCEDORES del comercio, con relaciones en las colonias extranjeras de Santiago, necesítanse para una obra importante. Compañía 1201. 1351-E-2.

CORREDORES QUE VISITEN LAS casas particulares y tengan clientela, necesito para artículos de venta fácil, a comisión. Pequeña fianza necesaria. Agustinas 1308. 1334-2-E

MAYORDOMO JOVEN, CASADO, quinta, hotel, cité, fundo o llavero, excelentes certificados de personas conocidas, honorables, aquí o fuera. Dirección: J. S., Coquimbo 640. E-1.o

JOVEN RECIEN LLEGADO DEL campo desea ocuparse, muy entendido en comercio.—Dirigirse: calle Coronel Pantoja 36. 086-3-E

OPERADOR DE BIOGRAFOS, MECÁNICO y electricista, capaz de regentar teatros, se ofrece para provincias. Prefiere la costa, Pinto N.o 1147. 1279-E-2

PONGO MIL PESOS EN GARANTIA desearía ocupación como repartidor de viña, panadería o casa comercial. Correo Central, Repartidor C. 1259-E-1.o

HERRERO MECANICO COMPETENTE, y aprendices, necesito. Bascuñán 34. E-2

EMPLEADO DE AGENCIA SE NECESITA, competente y recomendaciones de primer orden. Referencias y certificados a casilla 3920. Reserva absoluta. 970-1.o-E

MAYORDOMO, ESPLENDIDAS RECOMENDACIONES de personas muy conocidas, ofrece desempeñar puesto confianza. Dirigirse por carta: José Arellano, Claras 663. D-1.o

FOTOGRABADOR COMPETENTE, que conozca todo el procedimiento, necesítase para Punta Arenas. Dirigirse a Casilla 983, Valparaíso. 2-E

CHAUFFEUR CARNET TODAS marcas, competente, ofrécese, Santiago, provincias. Esperanza 355. J. D. Castro. 1245-E-3

EMPLEADO DE AGENCIA PARA la tienda, se necesita, competente y recomendaciones de primer orden. Referencias y certificados a casilla 3920. Reserva absoluta. 970-E-10

FURRIEL NECESITA CONTADURÍA Grupo Escala. 1096-1.o-E.

MUSICOS SE NECESITAN PARA el Regimiento Lanceros, en Tacna. Dirección: Hotel Alfonso XIII. 1.o-E

CARPINTERO BARNIZADOR SE necesita calle 21 de Mayo 815. 1143-E-2

NECESITO 20 TRABAJADORES EN el fundo "Peral" de Pudahuel, para voltear alameda. Jornal $ 5.00 diarios. Tratar calle Santa Elena 1324 o en el fundo. 867-2-E.

MAESTRO GASFITER, MUY COMPETENTE necesito. Rosas 1218. 1320-2-E.

SE NECESITA ENFIERRADOR POR trabajo a trato, 19 Bandera. 1243-E-3

CHAUFFEUR PARTICULAR, RECOMENDACIÓN honorable necesita San Diego 206. 1228-D-31

EMBALADOR COMPETENTE, CON buenos certificados, se necesita. Rosas 2987. 1037-12-E

JARDINERO HORTELANO, ARBORICULTOR, buenas referencias, se ofrece, Ricardo Santa Cruz 567. 1077-1.o-E.

SE NECESITA UN JARDINERO entendido en jardín y hortaliza, y que sepa ordeñar una vaca. Se prefiere casado, con pocos niños.—Dirigirse: Pedro Valdivia 215. 1162-2-E

JOVEN DE 15 A 17 AÑOS CONOCIENDO algo en ramo zapatería, con buenas referencias y sin pretensión, necesito. Suelería Matucana 855. 1255-E-1.o

MUCHACHO PARA MOZO, NECESITO. Arturo Prat 353. 1.o-E

NECESITO NIÑO PARA LOS MANDADOS. Serrano 52. 2-E

NECESITO MOZO, CON BUENOS informes, de puertas adentro, S. Diego 1440. 2-E

CARRETELERO Y MOZO, BUENAS recomendaciones, pago buen sueldo. Necesito, prefiero español, San Pablo 3999. 1270-E-3

NECESITO TRES MOZOS HONRADOS, Mapocho 1128. 1297-2-E

SEÑORITA QUE SEPA FRANCES, necesítase para llevar al campo. Febrero 2 a 4, Vergara 276. 1261-E-1.o

SE OFRECE UNA SEÑORA PARA escuela de campo o bien enseñar niñitos. Dirigirse al Correo 7, con las iniciales M. R. B. 2-E

SEÑORA JOVEN, ACTUALMENTE ocupada, desearía ocupación ayudante oficina, vendedora o cajera.—Escribir: a M. B. Moneda 2696. 1163-2-E

UNE DAME FRANCAISE AVEC de tres bonnes references, s'offre pour accompagner famille en Europe. S'adresser, Casilla 2040. Santiago. 1006-6-E

COSTURERA PARA PANTALONES y chalecos de media medida necesita Fábrica de Ropa, San Francisco 264. E—2

BORDADORA PARA MAQUINA DE bordar, que sea bien su trabajo, buen sueldo.—Dirigirse: a Valparaíso, Huito 281. 1296-5-E

Cuidar un niño hermoso y sano, llegar a una casa en que se siente una contenta, debe agradecerse a la importante sección de avisos de ocupaciones que mantiene el mejor diario de Chile.

NIÑA DE 10 A 15 AÑOS QUE SEPA algo de abarrotes, necesito. Recoleta 432. 1298-3-E

SE OFRECE MATRIMONIO JOVEN cocinera u otra ocupación, él jardinero, arboricultor y horticultor bien comprendido para aquí o alrededor de Santiago, buenos informes. Correo Ñuñoa a B. A. 1268-E-1.o

MATRIMONIO SE OFRECE PARA cuidar casa, por la temporada de verano. Tiene muy buenos informes. Tocornal 532. 3-E

HOMBRE O MUJER PIANISTA SE necesita en 10 Julio 469. 1.o-E

SE NECESITA UNA SIRVIENTA joven y hablando algo de francés. Sueldo 60 pesos. Presentarse de 2 a 6 P. M., Maestranza 472. 1028-1.o-E

CAMISERAS, NECESITO. LAVANDERÍA "Le Grand Chic", Delicias 2369. E-2

MUY BUENA LAVANDERA, CON recomendaciones, ofrécese [illegible] el 1.o de Enero. M. [illegible], San Joaquín 224. 1.o E

ROPERA COMPETENTE PARA HOTEL, se necesita, 21 de Mayo 815. 1144-E-2

AMA LECHE, PRIMERIZA, 6-7 MESES. Leche abundante, sana. Dirección: J. S., Coquimbo 540. E-1.o

NECESITO UNA NIÑERA. TOCORNAL 359. E-2

NECESITO CUIDADORA DE NIÑOS. Sotomayor 531. 3-E

UNA NIÑA DESEA OCUPARSE PARA cuidado de guaguas o de pieza, que sea matrimonio solo.—Dirigirse: calle Coronel Pantoja 36. 1286-3-E

NECESITO EMPLEADA PARA EL comedor, con recomendación, Vergara 760. 1131-E-1.o

EMPLEADA PARA EL COMEDOR, con recomendaciones, necesítase. Merced 563. E-2

NECESITO NIÑA PARA EL COMEDOR. Avenida Paz N.o 15. E-2

SE NECESITA EMPLEADA FORMAL, para cantina y para la mano, Hotel Unión, Eyzaguirre 1137, entre San Diego y Gálvez. 1.o E

SE NECESITA SIRVIENTA PARA piezas; sueldo $ 45 Inútil presentarse sin muy buenos informes, Brasil N.o 426. 1134-E-2

NECESITO NIÑA PARA LOS QUEHACERES de casa sepa algo de cocina, Avenida Matta 905. 1.o E

NECESITO NIÑA ENTIENDA COCINA y comedor, con recomendaciones Agustinas 2259. 1174-1.o-E

SERVIDUMBRE LA MEJOR DE Santiago. Pídala, Bandera 339. 1244-E-1.o

SIRVIENTE CON RECOMENDACIONES, necesítase en Carreras 341. E-4

MUCHACHA PARA EL SERVICIO de matrimonio solo, necesítase. Aldunate 635. E-2

MAESTRA DE COCINA, COMPETENTE. Hotel El Sol. San Pablo 1026. 2-E

COCINERA, NECESITO. DOMEYKO 1702. E-1.o

SIRVIENTA DE MANO, CON BUENAS recomendaciones, se necesita. Recoleta 828. Buen sueldo. Presentarse de 2 4. 1.o-E.

COCINERA NECESITO MUY COMPETENTE. Tratar: Dieciocho 390. De 1 a 5 P. M. 1.o-E

COCINERA SE NECESITA UNA Compañía 2015. 1.o E

UNA COCINERA, SE NECESITA. Panadería, Chacabuco 56. E-1.o

COCINERA COMPETENTE, CON buenos informes necesítase Capuchinos 637, entre Cumming y Bulnes. 1254-E-1.o

COCINERA NECESITA POCA FAMILIA.—Tratar: de 1 a 4, Catedral 1694. 1287-3-E

COCINERA Y SIRVIENTE DE MANO necesito, Ahumada 26. 1288-1.o-E

COCINERA NECESITO, RECOMENDADA, para el campo, por dos meses, Merced 660. 1289-2-E

COCINERA NECESITO, CON RECOMENDACIÓN, Dieciocho 572. 1299-3-E

COCINERA NECESITO, SUELDO: $ 30, Matucana 72. 1300-3-E

COCINERA NECESITO, CASTRO 111 13022-E

NECESITO NIÑA ASEADA QUE sepa cocina chilena, para matrimonio. Sueldo: $ 50. Avenida Irarrázaval 1375. 1331-2-E.

HOTELES Y PENSIONES

DESDE $ 90, PIEZAS CON PENSIÓN, recibo pasajeros de provincias; precios módicos. Delicias 2832. 1.o E

PENSION CON PIEZA, CASA FAMILIA honorable, precio módico. Bandera 835. 2-E

CASA RESPETABLE, ARRIENDO una pieza sin muebles, con buena pensión, para caballero. Serrano 247. 878-1.o-E

PENSION FRANCESA, PIEZAS balcones, con, sin pensión. San Diego 122. E-3

CASA EXTRANJERA ARRIENDASE, espléndidos departamentos con pensión; precios módicos. Santo Domingo 1226. 966-1.o-E

PENSION DE MESA, EN CASA DE familia, necesito; en el radiun Bascuñán, Unión o Molina.—Dirigirse por carta: Correo N.o 2, Casilla 4696. 1176-2 E

En realidad no me imaginé nunca el buen resultado que daría a mi pensión un aviso de tres días en el diario de mayor circulación en Chile.

Los avisos clasificados de LA NACION son los más novedosos y mejor distribuídos.

VALPARAISO ARRIENDASE BUENAS piezas calle, amobladas, con pensión, familias o matrimonios. Avenida Brasil 282 nuevo. E-1.o

DEPARTAMENTO CALLE DOS PIEZAS, otras interiores, ofrezco profesionales, caballeros o matrimonios honorables, pasajeros provincia con sin pensión, con sin muebles bajos. Compañía 1615. 1146-E-2

ARRIENDO PIEZA CALLE Y PENSIÓN, $ 120. Doy pensión mesa, $ 75. San Isidro 219. E-1.o

ARTESANOS 989, FRENTE ESTACIÓN Mapocho, salones calle, amoblados, con espléndida pensión, $ 85; de mesa, $ 55. E-1.o

FURNISHED ROOMS TO LET WITH or without board, English family. Moneda 2157, near Brazil. E-1.o

PIEZAS AMOBLADAS PARA MATRIMONIOS; también recíbense pensionistas mesa. Alonso Ovalle 1244. E-1.o

ARRIENDO PIEZA CALLE, MUY independiente, con pensión. Moneda 1422. 1.o-E

ARRIENDO PIEZAS PENSION, elegantemente amobladas, baño, teléfono, caballero o matrimonio, respeto. Carmen 56. 3-E

ARRIENDASE CONFORTABLE dormitorio, excelente comida, para matrimonio o dos amigos. Estado 51. 3-E

CENTRALISIMO ARRIENDANSE piezas, sin pensión, caballeros, matrimonios, días, meses, Catedral 1257. 1282-E-10

MUY CENTRAL ARRIENDASE buenas piezas amobladas, con pensión, Rosas 1356. 1362-2-E

MATERIAL DE CONSTRUCCION

CAÑON FIERRO FUNDIDO GRUESO 4" a $ 30 c/u. liquida Avenida Matta 1070. Mercería. 1.o-E

VENDO UNA PARTIDA ZINC blanco por cambio residencia. Santa Elena 1596. 997-E-2

TECHO AMERICANO ACANALADO, $ 3 plancha, Aróstegui Yanetti, Manuel Rodríguez 854. E-7

VENDO PIEDRA BOLON, TEJAS, portón, zinc, Cumming 556. 1281-E-2

MEDICINA

DENTISTAS, ALAMEDA 383 (BAJOS), planchas para masticación perfectas, desde treinta pesos, puentes, coronas, tapaduras porcelana, platino, precios módicos. Trabajos muy rápidos, personas ocupadas. Atiende Domingo, de 8 a 11. 3-E

NERVIOSOS, NEURASTENICOS, cansancio cerebral, impotencia, insomnios, su gran remedio Cerebrol, llegó. Daube y Boticas. E-20

JABON CASTILLA INGLES, MARCA "Vulcán", es el único legítimo. 1247-E-9

LOS FACULTATIVOS Y PRINCIPALES matronas, recomiendan Jabón Castilla boricado Inglés. 1247-E-9

JABON CASTILLA BORICADO LEGÍTIMO, evita granos, espinillas e irritaciones cutáneas. 1247-E-9

VERANEANTES, PASARAN FELIZ temporada llevando provisión de Jabón Castilla boricado. 1247-E-9

MAQUINARIAS

MAQUINA DE HUINCHA, EN PERFECTO estado, para cortar toda clase de ropa, véndese ocasión, Echaurren 28. 103-1.o-E

VENDESE MARCADOR PRECISIÓN, manómetro, voltámetro. Bulnes 30. 994-E-1.o

HARNEADORES A MOTOR, OFRECE, fábrica. Cumming 861. E-2

LOCOMOVILES MARSHALL, CLAYTON, completamente recorridos, vende Preisler. Huérfanos 2448. 1.o-E

TRILLADORAS "CASE", DIFERENTES tamaños y tipos, todas garantidas, vende Preisler. Huérfanos 2448. 1.o-E

PRENSAS PARA PASTO COLUMBIA y Whitman, vende garantidas, Huérfanos 2448. 1.o-E

MOLINO A VIENTO, COMPLETO, con bomba, vende Preisler. Huérfanos 2448. 1.o-E

CUCHILLAS PARA SEGADORAS Deering de pasto, vende. Huérfanos 2448. 1.o-E

MOTOR ELECTRICO 5 H. P. Y SERRUCHO para picadura leña, necesito. San Pablo 3999. 1270-E-3

MOTOR ELECTRICO 5 H. P. Y SERRUCHO picadura leña, necesito, A. Prat 1276. 1276-E-3

FUNDICION SAN MIGUEL, OFRECE a precios convenientes materiales para alcantarillados. Funde bocinas para carretelas y carretones, Bulnes 216. 1269-E-2

REGLAS DE CALCULO, ALEMANAS legítimas, realizo pequeña partida, Bilbao 67, de 9 a 11. 1242-E-1.o

SE VENDE UNA MAQUINA DE LAVAR, Jofré 125. 1258-E-1.o

MUEBLES

VIDRIERA DE TIENDA, VENDO de ocasión, Portal Mac-Clure 455. 1.o-E

MUEBLES, SURTIDO COMPLETO, con grandes facilidades de pago, vende fábrica La Americana, Arturo Prat 1272. 1290-2-E

DENTISTAS! VENDESE, OCASION estudio dental, sillón vucanizador, torno máquina dental Witter y termo y demás accesorios. Tratar: Santa Rosa 26, de 2 a 4. E-2

MUEBLES SALON, CAOBA TALLADA, estilo Luis XV, regálase, Brasil 373. 1339-E-2

OBJETOS PERDIDOS

GRATIFICACION. — CIEN PESOS de gratificación se dará a la persona que entregue un medallón de oro con iniciales C. E. y una cruz roja por el otro lado, en Moneda 840. 1000-E-1.o

HABIENDOSE EXTRAVIADO EL dep. plazo indefinido N.o 342 del Banco de Chile por $ 3,000, de fecha Febrero 27 de 1914, queda sin valor por haberse dado el aviso correspondiente a dicho Banco. 1017-1.o-E

GRATIFICACION SE DARA AL que devuelva un perrito negro lanudo de Pomerania, que obedece al nombre "Bijou". Delicias 1955. E-1.o

$ 300 GRATIFICACION, POR SER recuerdo de familia se dará a persona que entregue reloj pulsera de oro marca Longines. Rosas 3147. 1233-E-3

PROFESIONES E INDUSTRIAS

ZURCIDOS INVISIBLES, RECOMIENDA su notable zurcidor japonés. Especialista único. Sastrería San Diego 228. Teléfono Inglés 6046. Casilla 2604. 3-E

ANTES DE MANDAR VIRAR O transformar sus trajes, vea los trabajos de San Diego 228. Son perfectos; no se conocen. Especialista único. 3-E

GRAN TALLER DE VACIAR CUCHILLAS de imprenta, de calzado, cepilladoras y cartoneras. Especialidad en navajas, tijeras de sastre, de costura y peluquero, crucetas y rejillas para moler carne, instrumentos de cirugía, etc. Ordenes por teléfono y será inmediatamente atendido. San Diego 1148. Teléfono Inglés 23, Matadero.

ZURCIDOS INVISIBLES, ESPECIALIDAD, virar trajes caballeros. Transformaciones, Cóndor 1158.

ZAPATEROS. — LA ESFERA SE cambió a la Avenida Matta 1179, donde seguirá atendiendo la costura Black a precios convenientes. Avenida Matta 1179. 1.o E

PIANOS, AUTOPIANOS, AFINA, compone, Osorio, Huérfanos 1955, Teléfono Inglés 1495. 1327-2-E.

HAGO POLOLOS DE CARPINTERIA y barniz. Ladislao, Coquimbo 150. E-1.o

PIANOS, AUTOPIANOS, AFINO, compongo en iguales condiciones fábricas europeas. Gálvez 144.— Honorio Mesías. 1352-E-1.o

PRESTAMOS DE DINERO

DINERO FACILITO, INTERES 9 o|o anual, Daniel Laurel, Huérfanos 1235. 1295-2-E

PROPUESTAS

DIRECCION DE OBRAS PUBLICAS. —Pídense propuestas públicas para la ejecución de las obras complementarias de la Escuela de San Francisco de Mostazal las que se abrirán el 5 de Enero próximo, a las 3 P. M., en la Inspección de Arquitectura donde pueden consultarse los antecedentes.—Santiago, 23 de Diciembre de 1920.—El secretario general. 3-E

MUNICIPALIDAD DE CONCEPCIÓN.—Propuestas.— En cnformidad con lo acordado por la I. Municipalidad en sesión de 3 del actual, se piden propuestas públicas por los siguientes artículos para el servicio de aseo: Por 110,000 kilos de pasto alfalfa de primer corte; por 225,000 kilos de pasto alfalfa de segundo corte; por 131,000 kilos de afrecho; y por 2,880 kilos de quilineja. Las propuestas se abrirán en la Sala de la Alcaldía el 15 de Enero próximo, a las 15 horas (3 P. M.) ante la Junta de Alcaldes y los interesados que concurran. Condiciones pueden consultarse en la oficina del Jefe del Servicio de Aseo, de 2 a 3 P. M.— El Secretario.—Concepción, 10 de Diciembre de 1920. E-12

DEMOLICION. — SE SOLICITAN propuestas para extraer los materiales quedados con motivo del incendio en el edificio Manuel Rodríguez 966-988. Bases y antecedentes: en Morandé 450, oficina 40. E-1.o

MUNICIPALIDAD DE QUILICURA. —Forraje. — De orden de la Alcaldía, se piden propuestas públicas para la provisión hasta de cuatrocientos quintales métricos de pasto primer corte para la caballada de la policía, en conformidad a las bases que pueden consultarse en esta tesorería. Las propuestas se abrirán en la Sala de la Alcaldía el día 9 de Enero de 1921 a las 3 P. M. Quilicura, 25 de Diciembre de 1920. —El Tesorero Municipal.

DIRECCION DE OBRAS PUBLICAS. —Se piden propuestas públicas para el suministro de seiscientas toneladas de cañerías de fundición destinadas a obras de agua potable.— Estas propuestas se abrirán el 4 de Enero de 1921, a las 3 P. M., en la Inspección General de Hidráulica, donde los interesados pueden consultar las bases de licitación y demás antecedentes. — Santiago, Diciembre 30 de 1920.—El secretario general.

PROPIEDADES

$ 6,500, VENDESE CASA LOURDES 151. No págase ni lo edificado. Santo Domingo 733. 1.o-E

VENDO CASITA CHICA, ROGELIO Ugarte 1466. Tratar: Independencia 865. 1.o-E

$ 15,000 LINDA QUINTA 4,700 VARAS, carros Ovalle. Casilla 1291. 859-2-E.

OCASION VENDO CASITA CON 5 piezas, frente ladrillo, $ 6,000. Carmen 1630. E-2

$ 75,000 BONITA CASA-QUINTA véndese, Avenida Manuel Montt, Grandes facilidades pago. Datos Casilla 4729. 1147-E-1.o

VENDO O CAMBIO POR CASITA aquí en Santiago una casita quinta en Buin, Alto Jahuel, tiene casas nuevas y arboleda con muy buena fruta, carros a la puerta. Luz eléctrica, y todo recurso inmediato.— Tratar: Moneda 1984. 1175-2-D

CHALET ESTILO MODERNO, CON luz eléctrica, agua potable, a ochenta metros estación Espejo, vendo o permuto, facilidad de pago. Dirigirse: Chacabuco 32. 3-E

FUNDOS, COMPRA, VENDE, arrienda Carlos Aldunate Bascuñán, Huérfanos 1328. 1142-E-4

$ 35,000 VENDO CHACRITA CERCA dos cuadras estación, rico suelo y bastante agua, casas antiguas, totalmente cerrada con tapiales, como 30 metros parrones, surtidos árboles frutales, 25 manzanos "Huidobro" guindal, terreno para hortalizas y siembra. Se admite en pago propiedades y dinero. Su dueña, Mapocho 1574. 1262-E-1.o

$ 20,000 VENDO PROPIEDAD, COMPUESTA: 3 casas de renta. Contado sólo $ 8,000, San Alfonso 1518.

VENDESE PROPIEDAD CENTRAL nueva, de esquina, 3 casas ocupadas Hotel Porvenir, Parque Recoleta frente puente tranvías, para el 2.o piso están las vigas colocadas, puertas de calle y pasadizos. 1260-E-2

CASA-QUINTA MUY BIEN PLANTADA, vendo o permuto por casa en Santiago. Cortés 1975, Ñuñoa. 5-E

$ 120,000, AVENIDA VICUÑA MACKENNA, vendo magnífica propiedad de renta. Compuesta de dos casas independientes, de construcción moderna, sólidas, nuevas. Constan cada una de 8 espaciosas habitaciones, hall, 6 piezas servidumbre, bodega subterránea, jardín, huerto frutal, gallinero, parrón, etc. Luz eléctrica, todo servicio. Anexo: portón con garage a la puerta y al fondo extenso local para industria, con dependencias. Todo dividido, cerrado murallas cal y ladrillos. Grandes facilidades de pago. Sin agentes. Tratar: con su dueño, Luis Drien B., Avenida Vicuña Mackenna 1217. 1353-E-1.o

$ 49,000 GRAN PROPIEDAD. PRODUCE 15 o|o, Esperanza 1053.

$ 14,900, BONITA CASA ESQUINA, Mapocho 3998, esquina Barboza. 1342-E-3

REMATES

REMATE.—EL CINCO DE ENERO próximo, a las tres P. M., ante el cuarto Juzgado Civil de Santiago, se rematarán los siguientes lotes de terreno ubicados en la Población Pedro Mira, de este departamento: Lote I, que comprende sitio N.o 12 y cinco varas del 13. Mínimum: $ 264.25, dos tercios nuevo avalúo. Lote II, que comprende sitio 24 y nueve varas del 23 y cinco varas del 25. Mínimum: 568, dos tercios de su avalúo. Lote III, que comprende sitios 34, 35 y ocho varas del 36. Mínimum: $ 1,661.30. Lote IV, que comprende sitios 40, 41 y cinco varas del 39. Mínimum: 1,483 pesos 30 cent. Bases y antecedentes juicio Sperlinga con Gormaz o Morandé, secretaría Alfonso. 849-3-E

REMATE. — POR RESOLUCION del 1er. Juzgado Civil, se rematarán el 13 de Enero próximo, a las 3 1|2 P. M., las siguientes propiedades: Lote N.o 1: sitio N.o 17, calle Moneda al lado del sitio N.o 2856; mínimum: su tasación, $ 42 mil 210, que se pagará: reconociendo deuda Banco Garantizador reducida a $ 16,000; $ 15,000 al contado y el saldo de $ 11,210 a seis meses al 8 o|o.—Lote N.o 2: sitios 20 y 21 calle Erasmo Escala, entre los números 2807 a 2861; mínimum: su tasación de $ 24,195, pagaderos reconociendo deuda al Banco Garantizador reducida a $ 11,799; con $ 8,000 al contado y el saldo de $ 4,396 a seis meses al 8 o|o. Bases y antecedentes en secretaría. Juicio Texidó con Vallejos.—El Secretario. 1000-E-2

REMATE.— POR ACUERDO DE los interesados en la liquidación de la sociedad conyugal habida entre don Manuel Ambrosio Meza y doña Adela Marín de Meza, se rematarán el 3 de Enero actual, a las 3 de la tarde, ante el compromisario don Francisco Carvallo Elizalde, en la oficina del actuario, Huérfanos 1242, las siguientes propiedades ubicadas en esta ciudad.— Casa N.o 148, de la calle de Molina, por el mínimum de $ 27,000.— El precio se pagará: reconociéndose una deuda a favor del Banco Hipotecario de Chile, del 8 por ciento de interés con dos por ciento de amortización, reducida a $ 9,156.30; con $ 15,000 al contado; y el saldo a seis meses plazo con 8 por ciento anual.— Casa N.o 152 de la calle de Molina, por el mínimum de 33,000 pesos.— El precio se pagará: reconociéndose una deuda a favor del Banco Hipotecario de Chile del 8 por ciento de interés con dos por ciento de amortización, reducida a $ 5 mil 070.57 con $ 20,000 al contado; y el saldo a seis meses plazo con 8 por ciento anual.— Son casas de dos pisos, con altos independientes.— Bases y antecedentes, en el Banco Hipotecario de Chile y en la oficina del actuario. 3-E

VERANEO

PAPUDO.— ARRIENDASE CASA amoblada, vista al mar. Santo Domingo 733. 1.o-E

ZAPALLAR ARRIENDO UN CHALET de toda comodidad, por periodo vacaciones. Dirigirse: Casilla 2376. 866-2-E.

CABALLERO EXTRANJERO DESEA pieza y pensión en casa de campo, cerca de un lago. Pagará bien por buenas comodidades.— A. K., Casilla 1583. 1.o-E

EN CARTAGENA, PLAYA GRANDE, a poca distancia del mar, se arrienda elegante chalet amoblado; 8 habitaciones y dependencias, luz eléctrica y parque. Tratar: Echaurren 69. 1149-E-2

VALPARAISO, HERMOSOS DEPARTAMENTOS en plena Plaza Victoria, especiales para familias temporada verano, con pensión, arriendo, familia española. Salvador Donoso 372. E-3

OFREZCO EN ARRIENDO nífico chalet amoblado en Blanca, Cartagena.—Castro 386-

PUERTO SAN ANTONIO, temporada verano, arriéndase extranjera amoblada. Sin Datos: Paul Fick.

ELEGANTE CHALET AMOBLADO con jardín, vista mar, arriéndase porada verano o contrato. Dirigirse calle Errázuriz 112, Playa Valparaíso.

ARRIENDASE, TEMPORADA VEno, casa amoblada, cerca Plaza toria, $ 700 mensuales. Casilla

ARRIENDASE POR LOS ME de Enero y Febrero casa amob en Valparaíso, central y cómoda ra poca familia. Referencias: Frigerio, Compañía 1057. 1067-

CARTAGENA ARRIENDO próxima playa chica, hasta el Febrero, en $ 800, San Diego 1165-

ARRIENDASE CASA AMOBLADA piezas, hall. Enero, Febrero, raíso. Avenida Francia esquina 3.

PERSONA RESPETO QUIERA ranear en Maipo, tranquilo con lia honorable, Santa Rosa 823.

JUDICIALES

EXTRACTO. — POR ESCRITURA otorgada hoy ante mí, los Erwin Müller y Bruno Um convinieron en repartirse el cuenta por ciento que les ponde en la sociedad "Um Ehni y Compañía", formada mí el 19 de Agosto de 1920, 60 o|o para el señor Müller; 30 para el señor Umlauff; y 10 o|o ra gratificar empleados.— go, Diciembre 9 de 1920.— Cousiño T., notario.

APERTURA DE SUCESION.— te el árbitro señor Ernesto Tupper, Serrano 174, está abierta sucesión de los bienes quedados fallecimiento de don José M loaga. Se avisa para los efectos gales.—El actuario.

INVENTARIO.—DE ACUERDO los interesados, el Martes 11 de ro próximo, a las 4 P. M., y en oficina, practicaré el inventario lemne de los bienes quedados al llecimiento de don José M. Zu Se cita con este objeto a los resados.—José Alfonso.

INVENTARIO SOLEMNE. — Decreto del 3.er Juzgado Civil, deré al inventario solemne de bienes de don Manuel Cerda, el Enero próximo, a las 11 A. M., oficina, Bandera N.o 361.— Sal Arce.

QUIEBRA.— EL SEÑOR JUEZ trado don Fernando Santa María dictado el siguiente auto: San 30 de Diciembre de 1920.— con el mérito de estos antecedentes y conforme lo dispuesto en los tículos 1325, 1342 y 1351 del de Comercio y en los artículos 898 y 900 del de Procedimiento vil se declara en quiebra al ciante de esta plaza don Fra Muñoz de Arce, domiciliado en de Bandera N.o 726 de esta Nómbrase síndico provisional J. Nicolás Orrego Silva, quien recibirá de todos los bienes, y papeles del fallido por inve que se comete al secretario de dos testigos.— Cítase a los dores que residan en el territo la República con los docum justificativos de sus créditos primera junta de acreedores tendrá lugar el 7 de Abril a las 4 y media P. M., y hága saber que dentro del término plazamiento deben presentarse lugar del juicio por sí o por rador bajo apercibimiento de nuarse los procedimientos de la bra y hacerse el pago de los cré sin volver a citar a ningún —Líbrense los exhortos que se cesarios y anúnciese la quiebra nombramiento de Síndico y el señalado para la junta por en los diarios LA NACION y Ultimas Noticias".— El se reserva fijar la fecha de la sación de pagos.— Reemplácese papel.— Fernando Santa María Alfonso, Sec.— El Secretario.

BOMBAS

CUERPO DE BOMBEROS.— se a las Compañías a elección de ce-Superintendente, para el Lunes de Enero, a las 9.30 P. M.— cretario General.

5.a Ca. DE BOMBEROS, "Arturo Prat".—Cito a reunión traordinaria para el Lunes 3, 9.30 P. M., elección de vice-su rintendente.—El secretario.

8.a COMPAÑIA DE BOMBEROS "Unión es Fuerza".—De orden rior cito a la Compañía a sesión traordinaria para el Lunes 3 del sente, a las 9.30 P. M. Elección vice-superintendente, admisión voluntarios y demás asuntos que ya que tratar.—El secretario.

DECIMA COMPAÑIA. — España.— Patria y Trabajo.— orden superior, cito a reunión ral para el Lunes 3 de Enero, a 9.30 P. M. Orden del día: Elección de vice-superintendente y otros tos.— El Secretario.

11.a COMPAGNIA POMPIERI— pa Italia.—D'Ordine superiore voco la Compagnia a riunione rale straordinaria per Lune di 3 alle ore 9 1|2 P. M., con il seguente ordine del giorno: Elezione Vice-Superintendente, ammissione volont practicha varie.—Il Segretario.

FOLLETIN (31)

UN ACONTECIMIENTO EXTRAORDINARIO

Por Maurice Leblanc

Ella también, desfalleciente, sacudida por un temblor nervioso, cayó en brazos de Simón balbuceando:

—Ah! Simón!... Era tiempo!... Me hubiera matado!... Ah! Qué ignominia! ¿Cómo poder olvidar jamás?...

Sin embargo, a pesar de su desesperación, tuvo la energía de detener la mano de Antonio en el momento en que iba a herir a Rolleston.

—No, por favor... Simón. Usted piensa como yo, ¿verdad? No tenemos derecho...

Antonio protestó.

—No tiene usted razón, señorita. Un monstruo como ese, es preciso suprimirlo.

—Por favor!...

—Está bien, pero he de volver a encontrarlo. El y yo tenemos que arreglar una cuentita. Señor Dubosc, ayúdeme a atarlo bien.

El indio se apresuraba. Sabiendo el ardid que había empleado Simón para alejar a la gente, suponía que regresarían en seguida sin duda escoltados por otros compañeros. Empujó, pues, a Rolleston hasta el otro extremo del corredor y le arrojó en un sitio obscuro.

—Así—dijo— cuando los cómplices no hallen a su jefe, irán a buscarlo afuera.

También amarró y encerró a la mujer que empezaba a despertar de su desmayo. Después, a pesar de la extenuación de lord Bakefield y de su hija, los llevó hacia la escalera.

Simón tuvo que llevar a Isabel. Cuando desembocó en el puente del "Ciudad de Dunkerque" se quedó estupefacto oyendo el chisporroteo y viendo el gran surtidor de guijarros y de agua que subía hasta el cielo. Por una feliz coincidencia, se había producido el fenómeno en el momento que él lo anunciaba, creando una agitación de la que tenía tiempo de aprovechar.

Isabel y lord Bakefield fueron acostados bajo la tolda, pues aquel lado del barco estaba desierto. Después, en busca de noticias, Antonio y Simón fueron hacia el lado de la escalera. Un grupo de bandidos bajaba por ella, vociferando:

—El jefe!... Rolleston!...

Varios de entre ellos interrogaron a Antonio que afectó la misma inquietud.

—¿Rolleston? Lo ando buscando por todas partes; debe estar en las barricadas.

Los bandidos afluyeron y galoparon por el puente. Al pie del estrado, hubo un conciliábulo después del cual algunos corrieron hacia el cerco, mientras otros siguiendo el ejemplo de Rolleston gritaban:

—Todo el mundo a su puesto! No haya piedad! Tiren, pues!

Simón murmuró:

—¿Qué sucede?

—Que están titubeando, dijo Antonio, están vacilando. Mire del otro lado de las barricadas. La multitud está atacando por varios lados.

—Pero les responden a tiros.

—Sí, pero en desorden, al azar. Ya se está haciendo sentir la ausencia de Rolleston. Era un jefe. Si lo hubiera usted visto organizar en pocas horas sus dos a trescientos reclutas, y repartir a cada uno según sus aptitudes! Su reinado no era sólo por el terror.

La erupción duró poco, y Simón tuvo la impresión de que la lluvia de oro era menos abundante. Sin embargo, no por eso dejó de atraer a los que estaban encargados de recogerla, y a otros a quienes la voz del amo no estimulaba ya y que abandonaron la barricada.

—Vea usted, dijo Antonio, los ataques redoblan de intensidad. El enemigo se da cuenta de que las fuerzas de los sitiados se debilitan.

Y en efecto, por todos lados penetraban en el circo pequeños grupos que se hacían cada vez más numerosos a medida que las descargas de fusilería disminuían. La ametralladora no disparaba más, o tal vez estaba descompuesta. Los cómplices que habían quedado delante del estrado incapaces de imponer su autoridad o de restablecer la disciplina, saltaron al circo y corrieron a las trincheras. Eran los más resueltos. Los asaltantes vacilaron.

Así, durante dos horas hubo alternativas de fortuna. Cuando llegó la noche la batalla estaba indecisa.

Viendo abandonado el barco, Simón y Antonio reunieron las armas y las provisiones necesarias. Tenían la intención de preparar la fuga para la media noche, si las circunstancias lo permitían y Antonio partió en reconocimiento, mientras Simón velaba el reposo de los dos enfermos.

Lord Bakefield, aunque en estado de partir, permanecía muy abatido y dormía con un sueño agitado de pesadillas. Pero la presencia de Simón había devuelto a Isabel todas sus energías y toda su fuerza de vivir. Sentados uno al lado del otro, con las manos unidas, se contaban la historia de aquellos últimos días trágicos y la joven dijo todo lo que había sufrido, la crueldad de Rolleston, su torpe asiduidad cerca de ella, la amenaza de muerte incesante que repetía contra Lord Bakefield, si ella no cedía, las orgías de cada día en el campamento, la sangre derramada, los suplicios, los gemidos de los moribundos, las risas de los acólitos...

Se estremecía con algunos de aquellos recuerdos y se apretaba contra Simón, como si temiera volver a encontrarse sola. Alrededor de ellos brillaban los relámpagos y estallaban las detonaciones, que les parecían más próximas. Un clamor formidable, y confuso a la vez, hecho de cien combates aislados, de agonías y de triunfos, flotaba sobre la llanura obscura, donde sin embargo se hubiera dicho que se esparcía una tenue claridad.

Al cabo de una hora, regresó Antonio diciendo que la huída era imposible.

—La mitad de las trincheras, dijo, pertenece a los asaltantes. Y ni ellos ni los sitiados dejan pasar a nadie.

—¿Por qué?

—Tienen miedo que se lleven oro. Parece que hay entre ellos una especie de disciplina y que obedecen a jefes cuyo objeto sería quitarles a los sitiados el inmenso botín acumulado. Y como los asaltantes están en la proporción de diez y tal vez de veinte contra uno, esto va a ser una verdadera matanza.

La noche fué tumultuosa. Simón observó que la capa espesa de las nubes se dislocaba en algunos sitios, y que caían resplandores del cielo estrellado. Se veían siluetas que corrían a través del circo. Primero dos hombres y después muchos otros: subieron al "Ciudad de Dunkerque" y bajaron por la escalera próxima.

—Son los cómplices de Rolleston que vuelven, dijo en voz baja Antonio.

—¿Con qué objeto? ¿Andarán buscando a Rolleston?

—No, lo consideran muerto. Pero hay talegos, talegos llenos de oro y vienen a llenarse los bolsillos.

—¿De manera que el oro está allí?

—En los camarotes. La parte de los cómplices a un lado, la de Rolleston a otro. Escuche.

—Las peleas comenzaban bajo el puente, y pronto se hizo una lucha general mezclada con gritos y lamentos. Los vencedores fueron desembocando uno a uno por la escalera. Pero toda la noche anduvieron por allí sombras que se deslizaban, y se les oyó registrar y destruir los camarotes.

—Van a terminar por hallar a Rolleston!, observó Simón.

—Poco me importa, contestó Antonio con una risita sardónica, que había de recordar más tarde Simón.

El indio estaba preparando los fusiles y las municiones. Un poco antes del alba despertó a lord Bakefield y a su hija y les dió carabinas y revólveres. El asalto supremo no podía tardar y consideraba que el "Ciudad de Dunkerque" sería el objetivo inmediato de los asaltantes y que era preferible no quedarse allí.

La pequeña tropa salió, pues, de allí con las primeras luces de la mañana. Apenas habían puesto los pies sobre la arena del circo, cuando dió la señal del ataque una voz poderosa que partía de los restos del submarino, y sucedió que en el mismo momento en que se iniciaba la ofensiva suprema, cuando los sitiados, mejor armados se disponían a una resistencia mejor organizada, sucedió que el estruendo de la erupción desgarró el aire con sus mil explosiones.

Esto exasperó el empuje de los asaltantes y debilitó a los sitiados, o como pudieron comprobarlo Simón y Antonio, por la desbandada de los hombres que se replegaban como fieras acosadas, buscando abrigos para defenderse o para ocultarse.

En el centro, la lluvia de fuego y la caída de los guijarros reservaban un vacío circular, donde sin embargo algunos insensatos de entre los asaltantes, tenían la audacia de aventurarse, y Simón, en una visión breve, creyó distinguir —¿pero sería posible?—al padre Calcaire, que andaba de un lado al otro, bajo un extraño paraguas hecho de un disco de metal con los bordes bajados.

El tropel de los vencedores se hacía más denso. Tropezábase con grupos de hombres y de mujeres que blandían garrotes, sables viejos, hoces, guadañas, hachas, y que se apoderaban de los fugitivos. Dos veces Simón y Antonio tuvieron que emprender la lucha.

—La situación es grave, dijo Simón llevando aparte a Isabel. Vamos a arriesgar el todo por el todo, y a tratar de abrirnos camino. Déme un beso, Isabel, como el día del naufragio.

Ella le ofreció sus labios ciendo:

—Tengo fe en usted, Simón.

Después de muchos esfuerzos dos peleas con unos brutos querían detenerlos, llegaron línea de las barricadas y las quearon sin inconvenientes, en el espacio libre que se ex del otro lado, hallaron oleadas de aventureros que abalanzaban furiosamente y los que había bandas de duos que parecían más bien que ir hacia la pitanza.

Se hubiera dicho que les amenazaba un gran Todos eran feroces sin embargo dispuestos a la matanza, ban a los cadáveres y encar banse contra los vivos.

Atención, gritó Simón!

Era una horda de treinta o renta desarrapados y entre los cuales reconoció Simón dos de los merodeadores que habían perseguido. Habiendo to a Simón, arrastraban a la horda que dirigían. dichada casualidad hizo que tonio resbalara y cayese. Lord kefield fué echado al suelo món e Isabel, tomados en molino, se sintieron ahogados una masa de cuerpos que se taban en su derredor. Simón siguió, a pesar de todo, tomar joven y apuntar con su Tiró tres veces seguidas. hizo otro tanto. Cayeron dos pos. Hubo un segundo de lación, pero un segundo los separó uno del otro.

—Simón, Simón!— Imploró joven aterrada.

Uno de los merodeadores gía:

—La muchacha! La venderemos a peso de